



**DOKUZ EYLÜL
ÜNİVERSİTESİ
2024 MALİ YILI
PERFORMANS
PROGRAMI**

I – GENEL BİLGİLER

MİSYON VE VİZYON.....	1
A- YETKİ, GÖREV VE SORUMLULUKLAR.....	2
B- TEŞKİLAT YAPISI.....	7
C- FİZİKSEL KAYNAKLAR.....	11
D- İNSAN KAYNAKLARI.....	17
E- DİĞER HUSUSLAR.....	18

II – PERFORMANS BİLGİLERİ

A- TEMEL POLİTİKA VE ÖNCELİKLER	20
B- AMAÇ VE HEDEFLER	20
C- İDARE PERFORMANS BİLGİSİ.....	23
D- İDARENİN TOPLAM KAYNAK İHTİYACI.....	110

III – EKLER	113
--------------------------	------------

I-GENEL BİLGİLER

DOKUZ EYLÜL ÜNİVERSİTESİ'NİN MİSYONU

“Gerçekleştirdiği eğitim ve bilimsel araştırmalar yoluyla insanlığın ekonomik, kültürel ve sosyal zenginliğini artırmaktır.”

DOKUZ EYLÜL ÜNİVERSİTESİ'NİN VİZYONU

“Girişimcilik ve yenilikçilik alanında geleceğe yön veren; eğitim ve bilim merkezi bir üniversite olmaktır.”

TEMEL DEĞERLERİMİZ

- ❖ **Adalet**
- ❖ **Akılcılık**
- ❖ **Bilimsellik**
- ❖ **Cesaret**
- ❖ **Girişimcilik**
- ❖ **İşbirliği**
- ❖ **Maneviyat**
- ❖ **Millilik**
- ❖ **Yaratıcılık**
- ❖ **Yenilikçilik**

A-YETKİ, GÖREV VE SORUMLULUKLAR

Yükseköğretim kurumlarının yetki, görev ve sorumlulukları Türkiye Cumhuriyeti Anayasası'nın 130. maddesi ve 2547 sayılı Yükseköğretim Kanunu ile düzenlenmiştir.

Anayasada yer aldığı üzere; yükseköğretim kurumları, çağdaş eğitim-öğretim esaslarına dayanan, milletin ve ülkenin ihtiyaçlarına uygun insan gücü yetiştirmek amacı ile ortaöğretime dayalı çeşitli düzeylerde eğitim-öğretim, bilimsel araştırma, yayın ve danışmanlık yapmak üzere çeşitli birimlerden oluşan kamu tüzelkişiliğine ve bilimsel özerkliğe sahip kurumlar olarak tanımlanmıştır.

2547 sayılı Yükseköğretim Kanunu'nda ise, üniversite; bilimsel özerkliğe ve kamu tüzel kişiliğine sahip yüksek düzeyde eğitim - öğretim, bilimsel araştırma, yayın ve danışmanlık yapan; fakülte, enstitü, yüksekokul ve benzeri kuruluş ve birimlerden oluşan yükseköğretim kurumu olarak tanımlanmıştır.

2547 sayılı Yükseköğretim Kanunu'nun "Amaç" başlıklı 4. maddesinde yükseköğretimin amacı tanımlanmıştır. Bu düzenlemeye göre yükseköğretimin amacı;

a. Öğrencilerini;

1. Atatürk İlkeleri ve İnkılapları doğrultusunda Atatürk Milliyetçiliğine bağlı,
2. Türk Milletinin milli, ahlaki, insani, manevi ve kültürel değerlerini taşıyan, Türk olmanın şeref ve mutluluğunu duyan,
3. Toplum yararını kişisel çıkarının üstünde tutan, aile, ülke ve millet sevgisi ile dolu,
4. Türkiye Cumhuriyeti Devleti'ne karşı görev ve sorumluluklarını bilen ve bunları davranış haline getiren,
5. Hür ve bilimsel düşünce gücüne, geniş bir dünya görüşüne sahip, insan haklarına saygılı,
6. Beden, zihin, ruh, ahlak ve duyu bakımından dengeli ve sağlıklı şekilde gelişmiş,
7. İlgi ve yetenekleri yönünde yurt kalkınmasına ve ihtiyaçlarına cevap verecek, aynı zamanda kendi geçim ve mutluluğunu sağlayacak bir mesleğin bilgi, beceri, davranış ve genel kültürüne sahip, vatandaşlar olarak yetiştirmek,

b. Türk Devleti'nin ülkesi ve milletiyle bölünmez bir bütün olarak, refah ve mutluluğunu artırmak amacıyla; ekonomik, sosyal ve kültürel kalkınmasına katkıda bulunacak ve hızlandıracak programlar uygulayarak, çağdaş uygarlığın yapıcı, yaratıcı ve seçkin bir ortağı haline gelmesini sağlamak,

c. Yükseköğretim kurumları olarak yüksek düzeyde bilimsel çalışma ve araştırma yapmak,

bilgi ve teknoloji üretmek, bilim verilerini yaymak, ulusal alanda gelişme ve kalkınmaya destek olmak, yurt içi ve yurt dışı kurumlarla işbirliği yapmak suretiyle bilim dünyasının seçkin bir üyesi haline gelmek, evrensel ve çağdaş gelişmeye katkıda bulunmaktır.

ANA İLKELERİ

- a. Öğrencilere, Atatürk İlkeleri ve İnkıpları doğrultusunda Atatürk milliyetçiliğine bağlı hizmet bilincinin kazandırılması sağlanır.
- b. Milli kültürümüz; örf ve adetlerimize bağlı, kendimize has şekil ve özellikleri ile evrensel kültür içinde korunarak geliştirilir ve öğrencilere, milli birlik ve beraberliği kuvvetlendirici ruh ve irade gücü kazandırılır.
- c. Yükseköğretim kurumlarının özellikleri, eğitim - öğretim dalları ile amaçları gözetilerek eğitim - öğretimde birlik ilkesi sağlanır.
- d. Eğitim - öğretim plan ve programları, bilimsel ve teknolojik esaslara, ülke ve yöre ihtiyaçlarına göre kısa ve uzun vadeli olarak hazırlanıp sürekli olarak geliştirilir.
- e. Yükseköğretimde imkan ve fırsat eşitliğini sağlayacak önlemler alınır.
- f. Üniversiteler ile yüksek teknoloji enstitüleri ve bunlar içindeki fakülte, enstitü ve yüksekokullar, kalkınma plan ve programlarının ilke ve hedefleri doğrultusunda ve yükseköğretim planlaması çerçevesinde Yükseköğretim Kurulu'nun görüşü veya önerisi üzerine kanunla kurulur.
- g. Meslek elemanı yetiştiren bakanlıklara bağlı yüksekokullar, Yükseköğretim Kurulu'nun tespit edeceği esaslara göre Bakanlar Kurulu kararı ile kurulur.
- h. Yükseköğretim kurumlarının geliştirilmesi, verimlerinin artırılması, genişletilmesi ve bütün yurttan yaygınlaştırılması amacıyla yönelik olarak yenilerinin açılması, öğretim elemanlarının yurt içinde ve dışında yetiştirilmeleri ve görevlendirilmeleri, üretim - insan gücü - eğitim unsurları arasında dengenin sağlanması, yükseköğretime ayrılan kaynakların ve ihtisas gücünün dağılımı, milli eğitim politikası ve kalkınma planları ilke ve hedefleri doğrultusunda ülke, çevre ve uygulama alanı ihtiyaçlarının karşılanması, örgün, yaygın, sürekli ve açık eğitim - öğretimi de kapsayacak şekilde planlanır ve gerçekleştirilir.
- i. Atatürk İlkeleri ve İnkılap Tarihi, Türk Dili, yabancı dil zorunlu derslerdendir. Zorunlu olmamak koşuluyla beden eğitimi veya güzel sanat dallarındaki derslerden birisi okutulur. Bu dersler en az iki yarıyıl olarak programlanır uygulanır.

YÜKSEKÖĞRETİM KURUMLARININ GÖREVLERİ

- a. Çağdaş uygarlık ve eğitim - öğretim esaslarına dayanan bir düzen içinde, toplumun ihtiyaçları ve kalkınma planları ilke ve hedeflerine uygun ve ortaöğretime dayalı çeşitli düzeylerde eğitim - öğretim, bilimsel araştırma, yayım ve danışmanlık yapmak,
- b. Kendi ihtisas gücü ve maddi kaynaklarını rasyonel, verimli ve ekonomik şekilde kullanarak, milli eğitim politikası ve kalkınma planları ilke ve hedefleri ile Yükseköğretim Kurulu tarafından yapılan plan ve programlar doğrultusunda, ülkenin ihtiyacı olan dallarda ve sayıda insan gücü yetiştirmek,
- c. Türk toplumunun yaşam düzeyini yükseltici ve kamuoyunu aydınlatıcı bilim verilerini söz, yazı ve diğer araçlarla yaymak,
- d. Örgün, yaygın, sürekli ve açık eğitim yoluyla toplumun özellikle sanayileşme ve tarımda modernleşme alanlarında eğitilmesini sağlamak,
- e. Ülkenin bilimsel, kültürel, sosyal ve ekonomik yönlerden ilerlemesini ve gelişmesini ilgilendiren sorunlarını, diğer kuruluşlarla işbirliği yaparak, kamu kuruluşlarına önerilerde bulunmak suretiyle öğretim ve araştırma konusu yapmak, sonuçlarını toplumun yararına sunmak ve kamu kuruluşlarınca istenecek inceleme ve araştırmaları sonuçlandırarak düşüncelerini ve önerilerini bildirmek,
- f. Eğitim - öğretim ve seferberliği içinde, örgün, yaygın, sürekli ve açık eğitim hizmetini üstlenen kurumlara katkıda bulunacak önlemleri almak,
- g. Yörelerindeki tarım ve sanayinin gelişmesine ve ihtiyaçlarına uygun meslek elemanlarının yetişmesine ve bilgilerinin gelişmesine katkıda bulunmak, sanayi, tarım ve sağlık hizmetleri ile diğer hizmetlerde modernleşmeyi, üretimde artışı sağlayacak çalışma ve programlar yapmak, uygulamak ve yapılanlara katılmak, bununla ilgili kurumlarla işbirliği yapmak ve çevre sorunlarına çözüm getirici önerilerde bulunmak,
- h. Eğitim teknolojisini üretmek, geliştirmek, kullanmak, yaygınlaştırmak,
- i. Yükseköğretimin uygulamalı yapılmasına ait eğitim - öğretim esaslarını geliştirmek, döner sermaye işletmelerini kurmak, verimli çalıştırmak ve bu faaliyetlerin geliştirilmesine ilişkin gerekli düzenlemeleri yapmak olarak 2547 sayılı Yükseköğretim Kanunu'nun 7. maddesinde hükme bağlanmıştır.

ORGANİZASYON ŞEMASI



T.C.
DOKUZ EYLÜL ÜNİVERSİTESİ
AKADEMİK ORGANİZASYON ŞEMASI

Doküman No	KR-05.FR.32
Yayın Tarihi	22.12.2006
Revizyon Tarihi	27.07.2023
Revizyon No	51
Sayfa No	1/1

REKTÖRLÜK

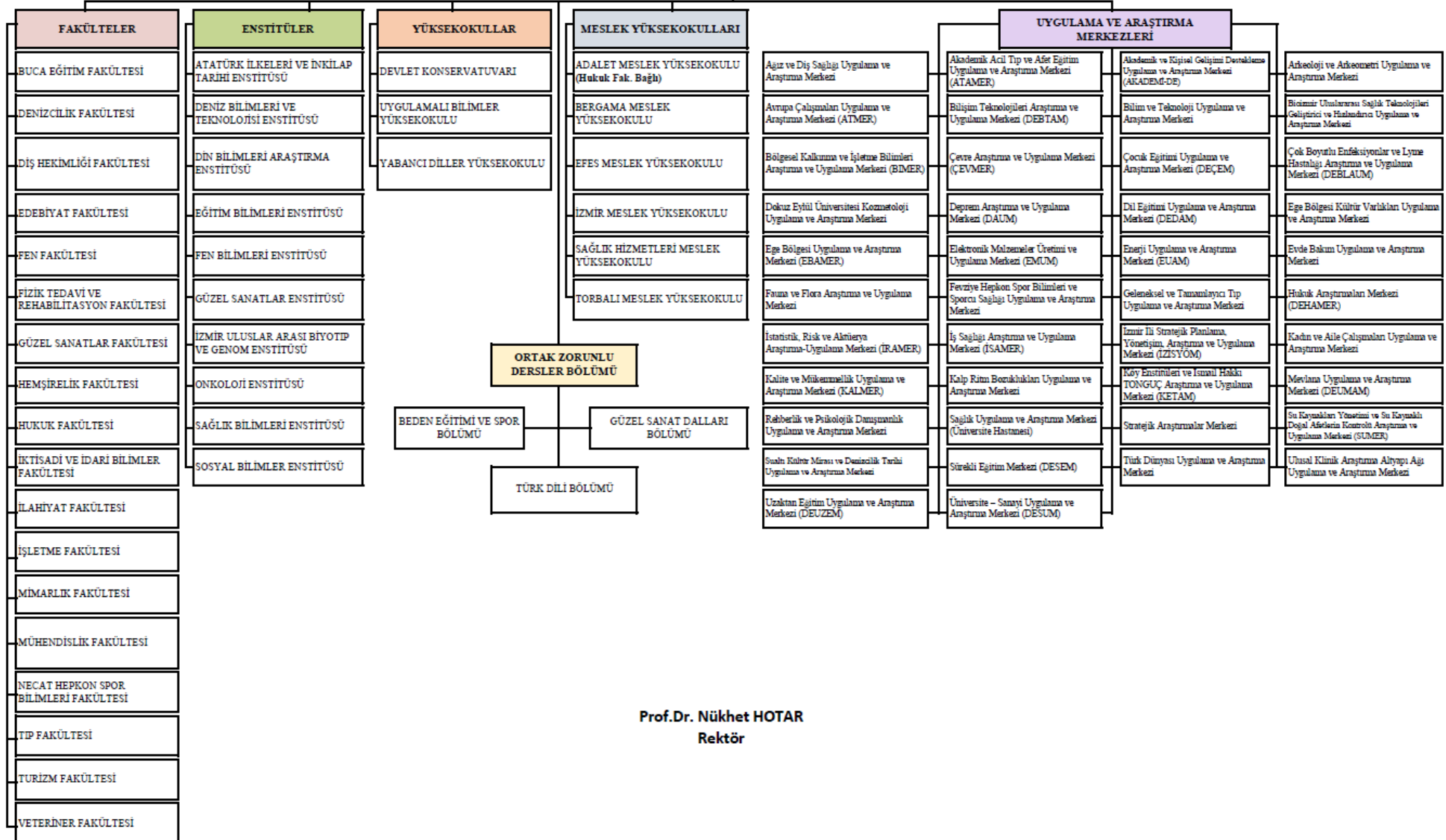

Prof.Dr. Nükhet HOTAR
Rektör



T.C.
DOKUZ EYLÜL ÜNİVERSİTESİ
İDARİ ORGANİZASYON ŞEMASI

Doküman No	KR-05.FR.33
Yayın Tarihi	02.01.2006
Revizyon Tarihi	08.08.2023
Revizyon No	50
Sayfa No	1/1

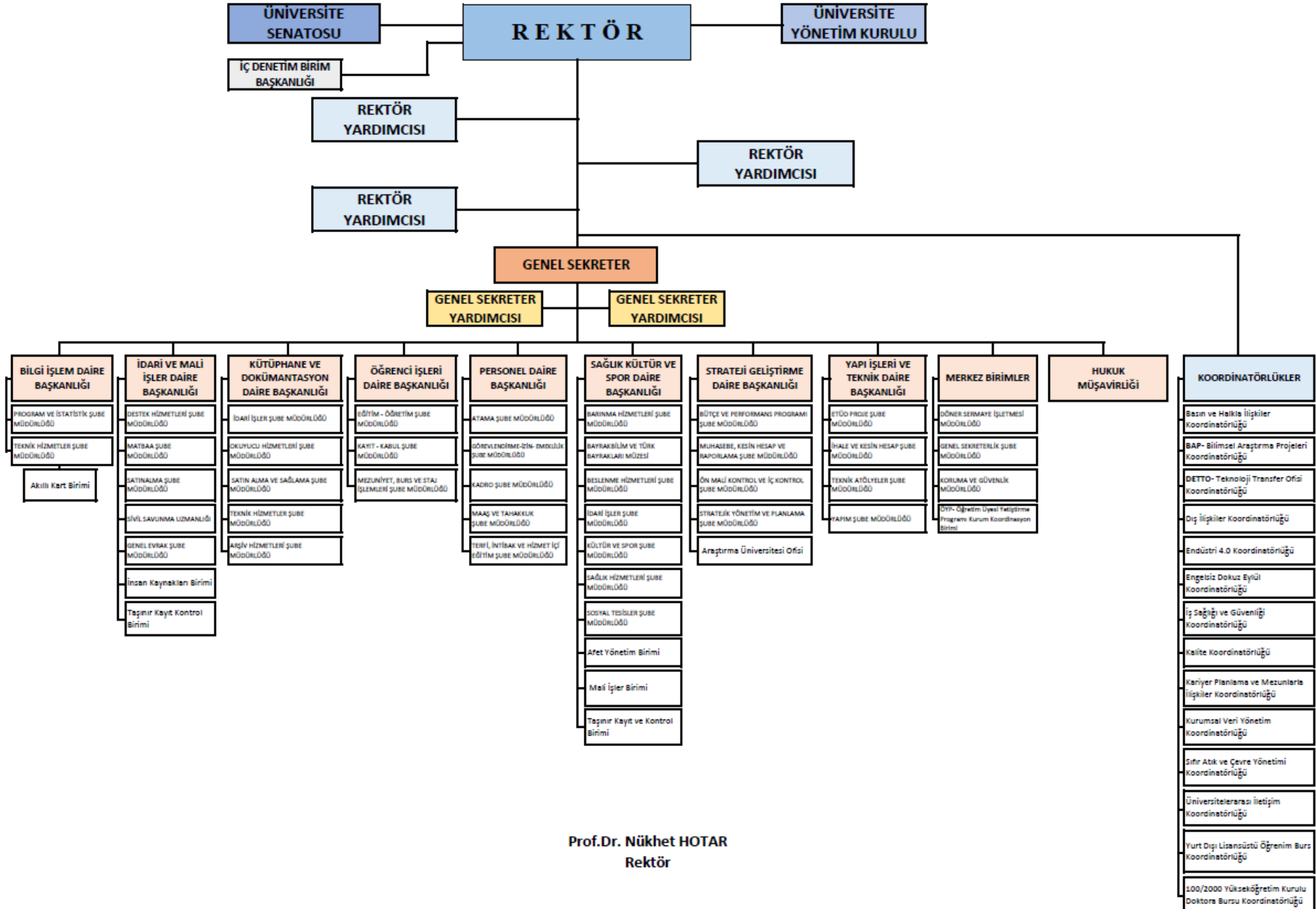

Prof.Dr. Nühket HOTAR
Rektör

B-TEŞKİLAT YAPISI

20 Temmuz 1982’de 41 sayılı kararname ile kurulan Dokuz Eylül Üniversitesi; 18 Fakülte, 10 Enstitü, 1 Konservatuvar, 2 Yüksekokul, 6 Meslek Yüksekokulu, sağlık hizmeti sunan 1 Sağlık Uygulama ve Araştırma Merkezi (Uygulama ve Araştırma Hastanesi) ve 1 Ağız ve Diş Sağlığı Uygulama ve Araştırma Merkezi olmak üzere toplam 42 Uygulama ve Araştırma Merkezi ile eğitim, öğretim ve araştırma faaliyetlerini sürdürmektedir.

Üniversitemiz 2023 yıl sonu itibariyle; 2.889 akademik, 2.815 idari, 1.823 sürekli/geçici işçi, 162 idari sözleşmeli ve 25 yabancı uyruklu akademik personel olmak üzere toplam 7.714 personeli ile üniversitelerin temel işlevi olan bilimsel bilgi üretmek ve toplum yararını gözeten nitelikli insanlar yetiştirmek görevlerini başarı ile yerine getirmektedir.

AKADEMİK BİRİMLER

Üniversitemizin yönetim ve organizasyonu, 2547 sayılı Yüksek Öğretim Kanunu hükümlerine göre oluşturulmuştur. Üniversitenin yönetim organları Rektör, Üniversite Senatosu ve Üniversite Yönetim Kuruludur.

Fakülte, Enstitü ve Yüksekokul düzeyinde yönetim organları aşağıdaki gibidir:

Fakülte Organları: Fakülte ve birimlerinin temsilcisi olan Dekan, akademik organ olarak görev yapan Fakülte Kurulu ve Fakülte Yönetim Kurulundan oluşur.

Enstitü Organları: Enstitü Müdürü, Enstitü Kurulu ve Enstitü Yönetim Kuruludur.

Yüksekokul Organları: Yüksekokul Müdürü, Yüksekokul Kurulu ve Yüksekokul Yönetim Kuruludur.

Fakülte ve yüksekokullar bölüm, anabilim dalı ve bilim dalı olarak yapılıdır.

FAKÜLTELER

- Buca Eğitim Fakültesi
- Denizcilik Fakültesi
- Dış Hekimliği Fakültesi
- Edebiyat Fakültesi
- Fen Fakültesi
- Fizik Tedavi ve Rehabilitasyon Fakültesi
- Güzel Sanatlar Fakültesi
- Hemşirelik Fakültesi
- Hukuk Fakültesi
- İktisadi ve İdari Bilimler Fakültesi
- İlahiyat Fakültesi
- İşletme Fakültesi
- Mimarlık Fakültesi
- Mühendislik Fakültesi
- Turizm Fakültesi
- Necat Hepkon Spor Bilimleri Fakültesi
- Tıp Fakültesi
- Veteriner Fakültesi

ENSTİTÜLER

- Atatürk İlkeleri ve İnkılâp Tarihi Enstitüsü
- Din Bilimleri Araştırma Enstitüsü
- Eğitim Bilimleri Enstitüsü
- Deniz Bilimleri ve Teknolojileri Enstitüsü
- Fen Bilimleri Enstitüsü
- Güzel Sanatlar Enstitüsü
- İzmir Uluslararası Biyotıp ve Genom Enstitüsü
- Onkoloji Enstitüsü
- Sağlık Bilimleri Enstitüsü
- Sosyal Bilimler Enstitüsü

YÜKSEKOKULLAR VE KONSERVATUAR

- Devlet Konservatuvarı
- Uygulamalı Bilimler Yüksekokulu
- Yabancı Diller Yüksekokulu

MESLEK YÜKSEKOKULLARI

- Adalet Meslek Yüksekokulu
- Bergama Meslek Yüksekokulu
- Efes Meslek Yüksekokulu
- İzmir Meslek Yüksekokulu
- Sağlık Hizmetleri Meslek Yüksekokulu
- Torbalı Meslek Yüksekokulu

UYGULAMA VE ARAŞTIRMA MERKEZLERİ

- Ağız ve Diş Sağlığı Uygulama ve Araştırma Merkezi
- Akademik Acil Tıp ve Afet Eğitim Uygulama ve Araştırma Merkezi
- Akademik ve Kişisel Gelişimi Destekleme Uygulama ve Araştırma Merkezi (AKADEMİ-DE)
- Arkeoloji ve Arkeometri Uygulama ve Araştırma Merkezi (ARKEM)
- Avrupa Çalışmaları Uygulama ve Araştırma Merkezi (ATMER)
- Bilişim Teknolojileri Araştırma ve Uygulama Merkezi (DEBTAM)
- Bilim ve Teknoloji Uygulama ve Araştırma Merkezi
- Bioizmir Uluslararası Sağlık Teknolojileri Geliştirici Ve Hızlandırıcı Uygulama Ve Araştırma Merkezi
- Bölgesel Kalkınma ve İşletme Bilimleri Araştırma ve Uygulama Merkezi (BIMER)
- Çevre Araştırma ve Uygulama Merkezi (ÇEVMER)
- Çocuk Eğitimi Uygulama ve Araştırma Merkezi (DEÇEM)
- Çok Boyutlu Enfeksiyonlar ve Lyme Hastalığı Araştırma ve Uygulama Merkezi
- Dil Eğitimi Uygulama ve Araştırma Merkezi (DEDAM)
- Deprem Araştırma ve Uygulama Merkezi (DAUM)
- Ege Bölgesi Kültür Varlıkları Uygulama ve Araştırma Merkezi
- Ege Bölgesi Uygulama ve Araştırma Merkezi (EBAMER)
- Elektronik Malzemeler Üretimi ve Uygulama Merkezi (EMUM)
- Enerji Uygulama ve Araştırma Merkezi (EUAM)
- Evde Bakım Uygulama ve Araştırma Merkezi
- Fauna ve Flora Araştırma ve Uygulama Merkezi
- Fevziye Hepkon Spor Bilimleri ve Sporcu Sağlığı Uygulama ve Araştırma Merkezi
- Geleneksel ve Tamamlayıcı Tıp Uygulama ve Araştırma Merkezi
- Hukuk Araştırmaları Merkezi (DEHAMER)
- İstatistik, Risk ve Aktüerya Araştırma – Uygulama Merkezi (İRAMER)
- İş Sağlığı Araştırma ve Uygulama Merkezi (İSAMER)
- İzmir İli Stratejik Planlama, Yönetişim, Araştırma ve Uygulama Merkezi (İZİSYÖM)
- Kadın ve Aile Araştırmaları Uygulama ve Araştırma Merkezi
- Kalite ve Mükemmellik Uygulama ve Araştırma Merkezi (KALMER)
- Kalp Ritim Bozuklukları Uygulama ve Araştırma Merkezi
- Kozmetoloji Uygulama ve Araştırma Merkezi
- Köy Enstitüleri ve İsmail Hakkı TONGUÇ Araştırma ve Uygulama Merkezi (KETAM)
- Mevlana Uygulama ve Araştırma Merkezi (DEUMAM)
- Rehberlik ve Psikolojik Danışmanlık Uygulama ve Araştırma Merkezi
- Sağlık Uygulama ve Araştırma Merkezi (Üniversite Hastanesi)
- Stratejik Araştırmalar Merkezi
- Su Kaynakları Yönetimi ve Su Kaynaklı Doğal Afetlerin Kontrolü Araştırma ve Uygulama Merkezi (SUMER)

- Sualtı Kltr Mirası ve Denizcilik Tarihi Uygulama ve Arařtırma Merkezi
- Srekli Eēitim Merkezi (DESEM)
- Trk Dnyası Uygulama ve Arařtırma Merkezi
- Ulusal Klinik Arařtırma Altyapı Aēı Uygulama ve Arařtırma Merkezi
- Uzaktan Eēitim Uygulama ve Arařtırma Merkezi (DEUZEM)
- niversite – Sanayi Uygulama ve Arařtırma Merkezi (DESUM)

YERLEŐKELER

niversitemiz arsa ve arazi alanı toplam 5.535.434 m² olup, bina ve tesis kapalı yerleřim alanı 821.049 m²'dir. YerleŐke bazında taşınmaz alan bilgileri aŐaēıda gsterilmektedir.

YerleŐke Adı	Toplam Bina Tesis Alanı (m ²)
Tınaztepe YerleŐkesi	339.318
Eēitim Fakltesi YerleŐkesi	42.312
DokuzçeŐmeler YerleŐkesi	51.328
15 Temmuz Saēlık ve Sanat YerleŐkesi	270.814
İnciraltı Deniz Bilimleri ve Teknoloji Enstits YerleŐkesi	6.400
İlahiyat Fakltesi YerleŐkesi (Hatay)	16.564
Alsancak Rektrlk	15.592
Alsancak DEDAM	822
Konak (Otel Binası)	3.406
Konak (Sabancı Kltr Sarayı)	5.758
Buca (Evka-1 / ērenci Yurdu)	24.132
Seferihisar Fevziye Hepkon Spor Bilimleri Uyg.AraŐ.Mrk.	7.617
Seferihisar Necat Hepkon Spor Bilimleri Fakltesi	3.189
Seferihisar Eēitim ve Dinlenme Tesisi	4.108
Bergama Meslek Yksekokulu	4.509
Urla Deniz Eēitim Merkezi	4.685
Selçuk Efes Meslek Yksekokulu	5.368
Torbalı Meslek Yksekokulu	10.145
Kiraz Veteriner Fakltesi	4.982
TOPLAM	821.049

C- FİZİKSEL KAYNAKLAR

Eğitim Alanları (Kullanım Alanı)

EĞİTİM ALANI	EĞİTİM ALANLARI (m ²)						TOPLAM
	0 - 50	51 - 75	76 - 100	101 - 150	151 - 250	251 Üstü	
Amfi	1.719	230	475	1.552	5.397	5.280	14.653
Anatomi Lab.	425	0	462	0	0	0	887
Bilgisayar Lab.	4.615	492	96	125	0	0	5.328
Biyoloji Lab.	368	0	0	0	0	0	368
Derslik	28.140	13.982	5.812	6.772	1.687	0	56.393
Derslik (Atölye)	9.233	124	424	0	0	0	9.781
Derslik (Bilgisayarlı)	583	0	0	0	0	0	583
Derslik (Özel)	6.049	1.431	404	860	0	750	9.494
Derslik (Seminer)	1.435	653	656	546	0	256	3.546
Eğitim Lab.	10.619	2.638	2.049	476	236	0	16.018
Elekt. Hab. Lab.	171	0	0	0	0	0	171
Enerji Lab.	78	0	0	156	0	0	234
Fizik Lab.	350	40	0	0	0	0	390
Gemicilik Lab.	88	0	0	0	0	0	88
Gözlem Lab.	42	0	0	0	0	0	42
İmalaat Lab.	564	0	93	0	0	0	657
Karanlık Oda	89	0	0	0	0	0	89
Kimya Lab.	610	0	250	0	0	0	860
L.A.P Lab.	96	77	0	0	0	0	173
Mekanik Lab.	211	0	0	0	0	0	211
Merkezi Araşt. Lab.	163	0	0	0	0	0	163
Metalurji Malz. Lab.	300	0	0	0	432	0	732
Multidisipliner Lab.	76	0	0	0	0	0	76
Müzik Lab.	78	0	0	88	289	0	455
Plc / Scada Lab.	41	0	34	0	0	0	75
Psikoloji Lab.	31	0	0	0	0	0	31
Sanat Studio Lab.	836	82	0	0	0	0	918
Trade Master Lab.	0	0	1	0	0	0	85
Tematik Araşt. Lab.	1.323	0	0	0	0	0	1.323
TOPLAM *	68.333	19.749	10.755	10.575	8.041	6.286	123.824

Eğitim Alanları (Kapasite/Kişi)

EĞİTİM ALANI	KAPASİTESİ (Kişi)						TOPLAM
	0 - 50	51 - 75	76 - 100	101 - 150	151 - 250	251 Üstü	
Amfi	6	2	4	11	22	18	63
Anatomi Lab.	7	0	1	0	0	0	8
Bilgisayar Lab.	55	4	1	0	0	0	60
Biyoloji Lab.	5	0	0	0	0	0	5
Derslik	692	183	73	48	10	0	1.006

Derslik (Atölye)	119	1	2	0	0	0	122
Derslik (Bilgisayarlı)	8	0	0	0	0	0	8
Derslik (Özel)	228	7	2	3	0	1	241
Eğitim Lab.	173	132	17	4	1	0	327
Elekt. Hab. Lab.	2	0	0	0	0	0	2
Enerji Lab.	1	0	0	1	0	0	2
Fizik Lab.	5	1	0	0	0	0	6
Gemicilik Lab.	1	0	0	0	0	0	1
Gözlem Lab.	1	0	0	0	0	0	1
İmalaat Lab.	17	0	1	0	0	0	18
Karanlık Oda	6	0	0	0	0	0	6
Kimya Lab.	20	0	2	0	0	0	22
L.A.P Lab.	1	1	0	0	0	0	2
Mekanik Lab.	2	0	0	0	0	0	2
Merkezi Araşt. Lab.	80	0	2	0	0	0	82
Metalurji Malz. Lab.	9	0	0	0	1	0	10
Multidisipliner Lab.	1	0	0	0	0	0	1
Müzik Lab.	5	0	0	1	1	0	7
Plc / Scada Lab.	1	0	1	0	0	0	2
Psikoloji Lab.	1	0	0	0	0	0	1
Sanat Studio Lab.	11	1	0	0	0	0	12
Tematik Araşt. Lab.	35	0	0	0	0	0	35
TOPLAM	1.492	332	106	68	35	19	2.053

Toplantı ve Konferans Salonları (Kişi-Kapasite)

Üniversitemiz bünyesinde, bütün kampüslerimizde konumlandırılmış değişik kapasitelere sahip; 208 adet Toplantı Salonu, 45 adet Konferans Salonu, 12 adet Okuma Salonu ve 1 adet Mahkeme Salonu bulunmaktadır.

SALONLAR	TOPLANTI VE KONFERANS SALONLARI						TOPLAM
	KAPASİTE (Kişi)						
	0 - 50	51 - 75	76 - 100	101 - 150	151 - 250	251 Üstü	
Toplantı Salonu	169	26	9	2	0	2	208
Konferans Salonu	11	5	2	8	7	12	45

Okuma Salonu	2	5	0	1	0	4	12
Mahkeme Salonu	0	0	0	1	0	0	1
TOPLAM	182	36	11	12	7	18	266

Spor Alanları

Birim Adı	KAPALI SPOR TESİSLERİ		
	Kullanım Amacı	Adet	Alan (m ²)
Rektörlük Yerleşkesi	Basketbol, voleybol, masa tenisi, badminton ve halk dansları	2	900
Dokuzçesmeler Yerleşkesi	Basketbol, voleybol, masa tenisi ve halk dansları	1	610
Eğitim Yerleşkesi	Basketbol, voleybol, masa tenisi ve halk dansları	1	480
15 Temmuz Sağlık ve Sanat Yerleşkesi (Kapalı Spor Salonu, Aynalı Dans Salonu, Pilates-Dans Salonu, Aletli Kondisyon Salonu, Kapalı Yüzme Havuzu)	Basketbol, voleybol, masa tenisi, badminton, hentbol, futsal, okçuluk, pilates, jimnastik, aikido-kendo ve halk dansları	4	1.560
	İnciraltı yarı olimpik yüzme havuzu	1	3.752
Seferihisar Yerleşkesi (Kapalı Yarı Olimpik Yüzme Havuzu)	25 metre ve 6 kulvarlı yarı olimpik yüzme havuzu	1	2.993
Tınaztepe Yerleşkesi Kapalı Yarı Olimpik Yüzme Havuzu	25 metre uzunluğunda ve 15.40 metre genişliğinde; 2 metre derinliğinde 6 kulvarlı yarı olimpik yüzme havuzu	1	4.014
Tınaztepe Yerleşkesi (Kapalı Spor Salonu, Sentetik Atletizm Pistli Futbol Sahası)	Basketbol, voleybol, masa tenisi, badminton, hentbol, futsal, capoeira	2	1.600

BİRİM ADI	AÇIK SPOR TESİSLERİ		
	KULLANIM AMACI	ADET	ALAN (m ²)
Tınaztepe Yerleşkesi	Tenis Kortu	2	1200
	Basketbol Sahası	2	400
	Futbol Halı Saha	1	1.200
	Paintball Sahası	1	600
	Okçuluk Parkuru	1	800
	Atletizm / Futbol Sahası	1	22.737
KULLANIM ALANI (m²)	26.937		

Personel Hizmet Alanları

Üniversitemizdeki 2.914 akademik personelin hizmetine sunulan 43.860 m2 alana sahip, toplam 2.181 adet çalışma odası mevcuttur.

Üniversitemizde 2.815 idari personelin kullanımına yönelik 21.012 m2 alanda, 620 adet çalışma odası ve 84 adet servis odası / alanı bulunmaktadır.

Hastane Kaynakları

Uygulama ve Araştırma Hastanesi hizmet alanları 112.449 m2 olup, alansal dağılımı şu şekildedir.

Birim	Sayı (Adet)	Alan (m ²)
Acil Servis	2	2.443
Yoğun Bakım	6	5.591
Ameliyathane	25	6.586
Klinik (İlhan Onat Çocuk Hastanesi Dahil)	37	33.098
Poliklinik Alanları (ABD Dahil)	32	28.091
Laboratuvar	10	4.471
Eczane	1	959
Radyoloji Alanı	2	2.924
Nükleer Tıp Alanı	1	1.319
Sterilizasyon Alanı	1	397
Mutfak	1	3.195
Çamaşırhane	1	891
Teknik Servis	1	780
Kan Bankası	1	810
Dializ Merkezi	1	857
Ayaktan Tedavi Merkezi	1	715
Bilgi İşlem	2	460
Tıbbi Malzeme Deposu	3	822
Teknik Altyapı ve Makine Daireleri	51	12.833
Doğumhane (Ameliyathane Hariç)	4	850
Radyasyon Onkoloji	1	1.858
Arşiv	11	1.110
Anjio	3	448
Gündüz Hastanesi	1	941
Hastane Toplam Kapalı Alanı (m²)		112.449

Ağız ve Diş Sağlığı Uygulama ve Araştırma Merkezi

Ağız ve Diş Sağlığı Uygulama ve Araştırma Merkezi, 6 Ocak 2022 tarihinde açılarak SGK güvencesinde hizmet vermeye başlamıştır. Merkez bünyesinde; Ağız Diş ve Çene Cerrahisi, Ağız Diş ve Çene Radyolojisi, Çocuk Diş Hekimliği, Endodonti, Ortodonti, Periodontoloji, Protetik Diş Tedavisi ve Restoratif Diş Hekimliği alanlarında güçlü kadrosu ve son teknoloji ünit, dijital görüntüleme sistemleri ve cihazları ile hizmet verilmektedir.

Hastaların ilk muayene sonrasında belirlenen tedavi planı, ilgili anabilim dallarında hizmet veren uzman diş hekimleri tarafından gerçekleştirilmektedir. Ağız ve Diş Sağlığı Uygulama ve Araştırma Merkezi, Dokuz Eylül Üniversitesi Hastanesi'nin diğer dallarıyla senkronize olarak çalışmakta ve böylece sağlık hizmetinin kalitesine ve hızına olumlu yönde katkıda bulunmaktadır.

Hasta sağlığı, hakları ve memnuniyeti; Ağız ve Diş Sağlığı Uygulama ve Araştırma Merkezi'nin önceliğini oluşturmakta, bu kapsamda tüm çalışan Diş Hekimleri ve personel, gelişen teknoloji ve yenilikler doğrultusunda planlanan eğitimler ile desteklenmekte, hasta sağlığı ve memnuniyeti kadar, çalışan sağlığı ve memnuniyetine de özen gösterilmektedir. Bununla birlikte, öğrencilerimiz ulusal ve uluslararası standartlara uygun olarak hazırlanmış meslek eğitiminden yararlanırken, teknoloji kullanımını ve sosyal sorumluluk bilincinin de gelişmesine önem verilmektedir. Diş Hekimliği Fakültesi ile Ağız ve Diş Sağlığı Uygulama ve Araştırma Merkezi bünyesinde sağlık hizmetinde ve pre-klinik eğitimde çağdaş teknoloji ürünü cihazlar kullanılmakta ve bu yönde lisans ve lisans üstü seviyede eğitim verilmektedir.

Kütüphane Kaynakları

Üniversitemiz, Tınaztepe Yerleşkesinde yer alan Prof. Dr. Fuat Sezgin Merkez Kütüphanesi ve fakülte, yükseköğretim ve enstitülerde yer alan 11 adet birim kütüphanesi olmak üzere 12 adet kütüphaneye sahiptir. Toplam kullanım alanı 18.748 m² olup okuyucu kapasitesi 2.466 kişidir. Merkez Kütüphanesi 13.000 m² kullanım alanı ve 1.250 okuyucu kapasitesi ile en büyük hizmet binasını oluşturmaktadır. Bununla birlikte, Tıp Fakültesi Kütüphanesi de 1.685 m² kullanım alanı ve 500 okuyucu kapasitesi ile öne çıkmaktadır.,

DEÜ kütüphanelerinin toplam basılı yayın sayısı 400.000'i aşmış olup, 120.000 elektronik kitap ve 70.000 elektronik dergi aboneliği bulunmaktadır.

2023 yılı ağustos ayı içerisinde YÖK Tez veri tabanında bulunan 22.077 adet tezimizin tam metin PDF formatları YÖK'den talep edilmiş ve gelen veriler Üniversitemiz Akademik Veri Yönetim Sistemi olan AVESİS'e aktarılmıştır. Yine bu bağlamda; dünyada en çok kullanılan tez veri tabanı olan Proquest tez veri tabanında da Üniversitemiz tezlerinin görünürlüğünü artırmak için Proquest ile anlaşma sağlanmıştır. Proquest tez veri tabanında tezlerimiz tam metin taranmaya, görünmeye ve araştırmacılar tarafından indirilmeye başlanmıştır. Yine aynı konu bağlamında, tezlerimiz hem Proquest tez veri tabanında taranmaya ve buna bağlı olarak da Web of Science'da taranmaya başlanmıştır. AVESİS sistemimizdeki yayınlarımızın uluslararası açık arşivlerde taranması ve görünür olması için çalışmalarımızı 2023 yılı içerisinde de devam edilmiş ve CORE, OpenAire, BASE gibi uluslararası açık erişim yayın havuzlarında tüm yayınlarımızın taranması, görünür

kılınması sağlanmıştır.

Deniz Bilimleri Enstitüsü içerisinde bulunan kütüphanemiz, BAP projesi kapsamında yeniden restore edilmiş ve bu bağlamda “Sualtı Kültür Mirası, Denizcilik Tarihi ve Deniz Bilimleri İhtisas Kütüphanesi” adı ile kütüphanemizin yeni mimarisinin açılışı gerçekleştirilmiştir. Kütüphane içerisinde 800’e yakın yeni kitap satın alma işlemi yine bu proje kapsamında gerçekleştirilmiştir

KÜTÜPHANE DAĞILIMLARI	KULLANIM ALANLARI	OKUYUCU KAPASİTELERİ
Merkez Kütüphane	13.000	1.250
Tıp Fakültesi	1.685	500
İlahiyat Fakültesi	1.090	283
Hukuk Fakültesi	1.039	36
İktisadi ve İdari Bilimler Fakültesi	830	248
Buca Eğitim Fakültesi	550	60
Bergama Meslek Yüksekokulu	194	24
Devlet Konservatuvarı	150	10
Deniz Bilimleri ve Teknoloji Enstitüsü	60	10
Torbalı MYO	60	20
Veteriner Fakültesi	60	15
Efes Meslek Yüksekokulu	30	10
TOPLAM	18.748	2.466

Bilgi İşlem Kaynakları

CİNSİ	Kullanım Alanına Göre Dağılımlar (Adet)				TOPLAM
	Eğitim	Akademik	Sağlık	İdari Hizmet	
Üniversite Yazılımı	-	7	6	52	65
Diğer Yazılımlar	27	9	2	21	59
Toplam (Yazılım)	27	16	8	73	124
Masa Üstü Bilgisayarlar	2.788	3.103	1.344	2.100	9.335
Taşınabilir Bilgisayarlar	0	896	12	318	1.226
Diğer Bilgisayarlar	14	281	13	196	504
Toplam (Bilgisayar)	2.802	4.280	1.369	2.614	11.065

D- İNSAN KAYNAKLARI

Üniversitemiz bünyesinde 25 yabancı uyruklu olmak üzere 2.914 akademik, 2.815 kadrolu idari, 162 sözleşmeli idari, 1.823 sürekli işçi olmak üzere toplam 7.714 personel görev yapmaktadır. Personel dağılımı; %37,78 akademik, %37,70 idari ve %23,63 sözleşmeli personel /sürekli işçi şeklinde olup, aşağıda yer aldığı şekildedir.

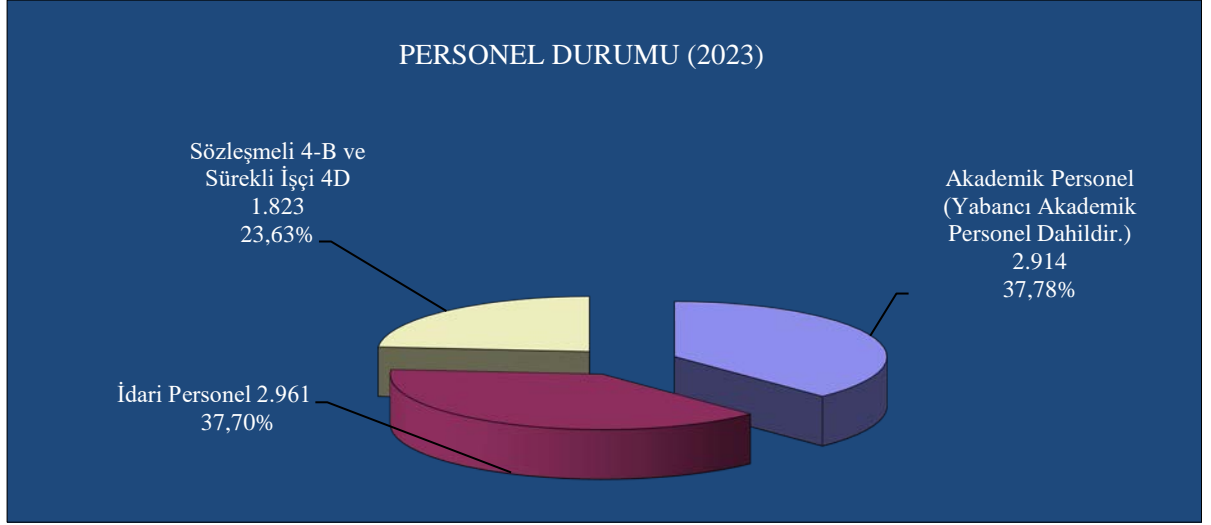

Akademik Personel

Üniversitemizde 25 yabancı uyruklu olmak üzere 2.914 akademik personel yer almaktadır. 2.889 kadrolu akademik personelin, 802'si profesör, 438'i doçent, 446'sı doktor öğretim üyesi, 530'u öğretim görevlisi ve 673'ü araştırma görevlisi kadrosundadır. Yabancı uyruklu akademik personel sayımız ise 25'dir.

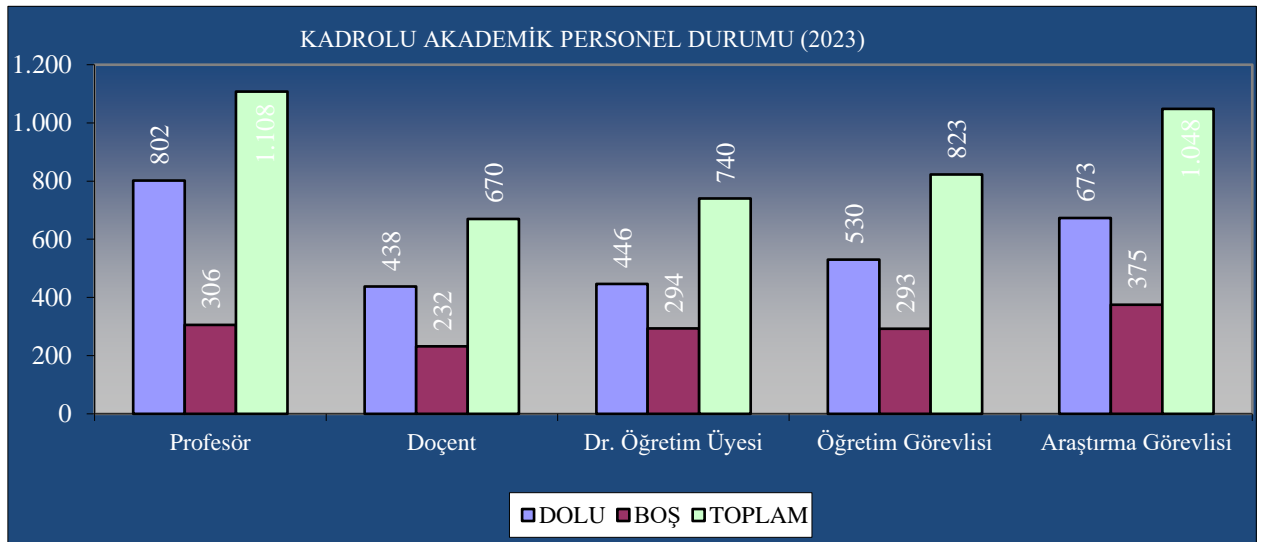

İdari Personel

Üniversitemizde toplam 2.815 kadrolu idari personel görev yapmaktadır. İdari personelimizin 1.004'ü Genel İdari Hizmetler Sınıfı, 1.365'i Sağlık Hizmetleri Sınıfı, 218'i Teknik Hizmetler Sınıfı, 9'u Avukatlık Hizmetleri Sınıfı, 2'si Din Hizmetleri Sınıfı ve 217'si Yardımcı Hizmetler Sınıfı oluşturmaktadır. İdari personelin sınıflar itibariyle dağılımı aşağıdadır.

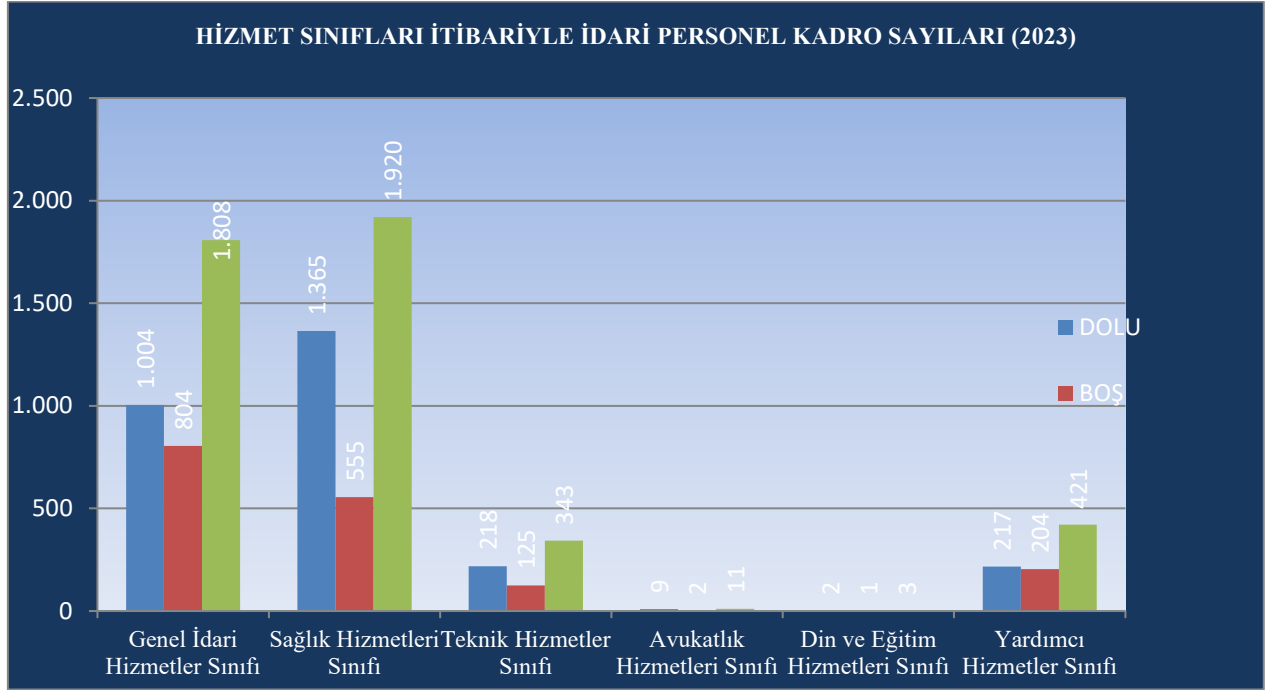

E-DİĞER HUSUSLAR

Sosyal Tesisler

Kantin-Kafeterya-Restoran ve Yemekhaneler

Üniversitemiz Sağlık Kültür ve Spor Dairesi Başkanlığı'na bağlı olarak işletilen öğrenci, personel ve misafirlerimize hizmet vermek üzere toplam 3.273 m² alanda kurulu 6 adet kantin ile 1 adet restoran, 1 adet kafeterya ve 1 adet lokal işletmesi bulunmaktadır. Bununla birlikte, 22 adet yemekhane ile personel ve öğrencilerimize toplam 12.460 m²'lik alanda yemek hizmeti verilmektedir.

Misafirhane ve Lojmanlar

Tınaztepe Yerleşkesinde yer alan Araştırma Görevlileri Konukevi, 2 bloktan oluşmakta ve 71 daire bulunmaktadır. Konukevlerimiz, 2547 sayılı Yükseköğretim Kanunu'nun 33/a ve 50/d maddeleri kapsamında Üniversitemize atanmış yüksek lisans ve doktora eğitimine devam eden araştırma görevlileri ile 2547 sayılı Yükseköğretim Kanunu'nun 35. ve 39. maddeleri kapsamında Üniversitemizde yüksek lisans ve doktora yapmak

üzere görevlendirilen araştırma görevlilerine hizmet sunmaktadır. Bununla birlikte, Dokuz Eylül Üniversitesi Öğrenci Yurdu Konukevi, Dokuz Eylül Üniversitesi Erkek Öğrenci Yurdu içinde bulunmaktadır. Konukevi odaları talep dâhilinde 1, 2, 3, 4 kişilik şekilde hazırlanabilen toplam 30 oda şeklindedir.

Üniversitemiz Sağlık Yerleşkesinde hizmet vermekte olan Kemik İliği Transplantasyon ve Onkoloji Merkezi Kurma ve Geliştirme Vakfı Abdulrezzak Sancak Hasta ve Hasta Yakınları Konukevi (KİTVAK Otel), hasta ve hasta yakınlarına 7/24, 41 oda ve 86 yatak kapasitesi ile hizmet vermektedir.

Seferihisar Kız Öğrenci Misafirhanesi ile Seferihisar Erkek Öğrenci Misafirhanesi, Üniversitemiz Necat Hepkon Spor Bilimleri Fakültesi'nde öğrenim görmekte olan kız ve erkek öğrencilerimize hizmet vermek üzere 2021-2022 eğitim-öğretim yılından bu yana faaliyetlerine devam etmektedir.

İzmir Valiliği İl Milli Eğitim Müdürlüğü ile Üniversitemiz arasında yapılan protokol çerçevesinde; Kiraz ilçesinde bulunan Kiraz Türk Telekom Yatılı Bölge Ortaokulu'ndaki yatakhanelerin, Kiraz Kız Öğrenci Misafirhanesi olarak kullanılması kararlaştırılmış olup, 80 kişilik misafirhane kapasitesinin tefriş ve donanımı tamamlanmıştır. Üniversitemiz Veteriner Fakültesi'nde öğrenim görmekte olan kız öğrencilerimizin barınma ihtiyacını karşılamak üzere 2023-2024 eğitim-öğretim yılında da hizmet vermeye devam etmektedir.

Öğrenci Yurtları

Üniversitemiz Sağlık Kültür ve Spor Daire Başkanlığı bünyesinde faaliyet göstermekte olan Buca Kız Öğrenci Yurdu ve Dokuz Eylül Üniversitesi Erkek Öğrenci Yurdu olmak üzere toplam 2 öğrenci yurdumuz bulunmaktadır.

Buca Eğitim Fakültesi Kampüsü içinde yer alan Buca Kız Öğrenci Yurdu, 28 milyon TL yatırım maliyeti ile yenilenerek tekrar öğrencilerimizin kullanımına açılmıştır. Deprem yönetmeliğine uygun şekilde hazırlanan proje doğrultusunda yenilenen Buca Kız Öğrenci Yurdu bünyesinde 160'ı tek kişilik, 12'si üç kişilik, 4'ü iki kişilik yönelik olmak üzere 204 kişilik kapasitesi ile hizmet vermektedir. Erkek öğrencilerimize yönelik hizmet veren erkek öğrenci yurdumuz ise 746 kişi kapasite ve çeşitli tiplerde toplam 357 odadan oluşmaktadır.

Diğer Sosyal Alanlar

Doğanbey – Payamlı Eğitim ve Dinlenme Tesisleri, İzmir Seferihisar Ürkmez'de 14 dönüm arazi üzerine kurulu 4.108 m² kapalı alanda, 68 odası, toplam 136 yatak kapasitesi ile akademik ve idari personelimiz ile öğrenci ve misafirlerimize hizmet vermektedir.

Türkiye'nin ilk milli bayrak müzesi olan Dokuz Eylül Üniversitesi Bayrakbilim ve Türk Bayrakları Müzesi, 9 Eylül 2020 tarihinde açılmıştır. Üniversitemiz Dokuzçeşmeler Yerleşkesi'nde bulunan tarihi Eylül Köşk içinde hizmet vermeye başlayan müzede, bağışçı Sayın Halûk PERK'in koleksiyonundan nadide parçaların da yer aldığı, Türk devletlerinin ve dünya medeniyetlerinin bayrakları ve simgeleri dört ayrı salonda sergilenmektedir.

II- PERFORMANS BİLGİLERİ

A- TEMEL POLİTİKA VE ÖNCELİKLER

Üniversitemizin Temel Politikası; Yükseköğretim Kurulu Başkanlığı tarafından hazırlanan Türkiye'nin Yükseköğretim Stratejisi, Kalkınma Planları ve Yılı Programı, Orta Vadeli Program, Orta Vadeli Mali Plan ve kendi stratejik planında sunulan amaçlar çerçevesinde hedeflerine ulaşma sürecini hızlandırmaktır.

B- AMAÇ VE HEDEFLER

Üniversitemizin 2021-2025 yıllarını kapsayan üçüncü dönem Stratejik Planında, 3 adet Stratejik Amaç ile bunlara bağlı 15 adet Stratejik Hedef belirlenmiştir.

STRATEJİK AMAÇ 1: BİLİMSEL VE YENİLİKÇİ (İNOVATİF) ARAŞTIRMA KAPASİTESİNİ GELİŞTİRMEK

Stratejik amaç kapsamında belirlenen stratejik hedefler:

- 1.1 *İnsan Kaynağının akademik beceri, nitelikli ve etkin araştırma yapabilme kapasitesinin geliştirilmesi*
- 1.2 *Araştırma ve yenilikçilik ile ilgili fiziksel ve operasyonel altyapının geliştirilmesi*
- 1.3 *Katma değer yaratan bilimsel ve yenilikçi (inovatif) çıktılarının artırılması*
- 1.4 *Girişimciliği destekleyecek altyapının geliştirilmesi*
- 1.5 *Ulusal ve uluslararası bilimsel yayınların nitelik ve niceliğinin geliştirilmesi*

STRATEJİK AMAÇ 2 : EĞİTİM VE ÖĞRETİM KALİTESİNİ GELİŞTİRMEK

2.Stratejik amaç kapsamında belirlenen stratejik hedefler:

- 2.1 *Eğitim ve Öğretimde Uluslararasılaşmanın Geliştirilmesi*
- 2.2 *Eğitim-Öğretim Programlarının Sürekli İyileştirilerek Geliştirilmesi*
- 2.3 *Öğretim Üyelerinin Eğitim-Öğretim Odaklı Mesleki Gelişimlerinin Desteklenmesi*
- 2.4 *Eğitim ve Öğretim Alt Yapısının Geliştirilmesi*
- 2.5 *Öğrencilerin Öğrenme Motivasyonlarının Geliştirilmesi*

STRATEJİK AMAÇ 3: KURUMSAL KAPASİTEYİ GÜÇLENDİRMEK, PAYDAŞLARLA ETKİLEŞİMİ VE TOPLUMSAL HİZMET KALİTESİNİ GELİŞTİRMEK

Stratejik amaç kapsamında belirlenen stratejik hedefler:

- 3.1 Dokuz Eylül Üniversitesi'nin İtibarının Geliştirilmesi
- 3.2 Paydaşların Aidiyet Duygusunun Geliştirilmesi
- 3.3 Sosyal Sürdürülebilirlik Faaliyetlerinin ve Toplum Merkezli Hizmetlerin Etkinliklerinin Geliştirilmesi
- 3.4 Kurumun Tüm Süreçlerinde Kalite Güvence Sisteminin Geliştirilmesi
- 3.5 Hizmet Kalitesini Geliştirmek Üzere; Beşerî ve Teknolojik ve Fiziksel Altyapının Güçlendirilmesi

ALT PROGRAM HEDEFLERİ VE STRATEJİK PLAN İLİŞKİSİ

Kurum: DOKUZ EYLÜL ÜNİVERSİTESİ

Yıl: 2023

PROGRAM ADI	ALT PROGRAM ADI	ALT PROGRAM HEDEFLERİ	İLİŞKİLİ OLDUĞU STRATEJİK AMAÇ
ARAŞTIRMA, GELİŞTİRME VE YENİLİK	ARAŞTIRMA ALTYAPILARI	Ülkemizin bilgi birikiminin artırılmasına ve teknolojik gelişimine katkıda bulunmak üzere yükseköğretim kurumlarında araştırma altyapılarının kurulması ve kapasitelerinin güçlendirilmesi	Bilimsel ve Yenilikçi (İnovatif) Araştırma Kapasitesini Geliştirmek
	YÜKSEKÖĞRETİMDE BİLİMSEL ARAŞTIRMA VE GELİŞTİRME	Yükseköğretim kurumlarında inovasyon amaçlı bilimsel çalışmaların artırılması	Bilimsel ve Yenilikçi (İnovatif) Araştırma Kapasitesini Geliştirmek

HAYAT BOYU ÖĞRENME	YÜKSEKÖĞRETİM KURUMLARI SÜREKLİ EĞİTİM FAALİYETLERİ	Toplumun tüm kesimlerine ihtiyaç duyduğu alanlarda eğitimler verilmesi, kamu kurum ve kuruluşları, özel sektör ve uluslararası kuruluşlarla işbirliğinin gelişmesine katkıda bulunulması	Kurumsal Kapasiteyi Güçlendirmek, Paydaşlarla Etkileşimi ve Toplumsal Hizmet Kalitesini Geliştirmek
TEDAVİ EDİCİ SAĞLIK	TEDAVİ HİZMETLERİ	Tedavi edici sağlık hizmetinin erişilebilir ve etkili olarak sunulmasının sağlanması	Kurumsal Kapasiteyi Güçlendirmek, Paydaşlarla Etkileşimi ve Toplumsal Hizmet Kalitesini Geliştirmek
YÜKSEKÖĞRETİM	ÖĞRETİM ELEMENLARINA SAĞLANAN BURS VE DESTEKLER	Alanında yetkin, araştırmacı, bilgi üreten ve aktaran akademisyenler yetiştirilmesi	Eğitim ve Öğretim Kalitesini Geliştirmek Kurumsal Kapasiteyi Güçlendirmek, Paydaşlarla Etkileşimi ve Toplumsal Hizmet Kalitesini Geliştirmek
	ÖN LİSANS EĞİTİMİ, LİSANS EĞİTİMİ VE LİSANSÜSTÜ EĞİTİM	Mesleki yeterlilik sahibi ve gelişime açık mezunlar yetiştirilmesi	Eğitim ve Öğretim Kalitesini Geliştirmek
	YÜKSEKÖĞRETİMDE ÖĞRENCİ YAŞAMI	Yükseköğretim öğrencilerine sunulan beslenme ve barınma hizmetlerinin kalitesinin artırılması; öğrencilerin kişisel ve sosyal gelişimi desteklenerek yaşam kalitesinin yükseltilmesi	Eğitim ve Öğretim Kalitesini Geliştirmek Kurumsal Kapasiteyi Güçlendirmek, Paydaşlarla Etkileşimi ve Toplumsal Hizmet Kalitesini Geliştirmek

C- İDARE PERFORMANS BİLGİSİ

DOKUZ EYLÜL ÜNİVERSİTESİ PERFORMANS BİLGİSİ

Bütçe Yılı: 2024

Program Adı: ARAŞTIRMA, GELİŞTİRME VE YENİLİK

Alt Program Adı: YÜKSEKÖĞRETİMDE BİLİMSEL ARAŞTIRMA VE GELİŞTİRME

Gereke ve Açıklamalar

“İnsan Kaynağının akademik beceri, nitelikli ve etkin araştırma yapabilme kapasitesinin geliştirilmesi” stratejik hedefi kapsamında aşağıda yer alan stratejiler belirlenmiştir:

- Uluslararası rekabet gücünü artırıcı sürekli mesleki gelişim programları düzenlenmesi. (AKADEMİ-DE) ve proje yazma ve bilgilendirme desteğini sağlamak üzere ulaşılabilir ve aktif bir proje destek birimi (PRODEB) kurulması,
- Öğretim üyelerinin araştırma amaçlı yurt dışı araştırma deneyimi kazanmasının özendirilmesi ve derssiz araştırma döneminden (1-2 yarıyıl) sistematik olarak yararlanmalarının sağlanması,
- Araştırma projelerine öğrenciler dâhil tüm araştırmacıların aktif katılımının teşvik edilmesi.

“Katma değer yaratan bilimsel ve yenilikçi (inovatif) çıktılarının artırılması” stratejik hedefi kapsamında aşağıda yer alan stratejiler belirlenmiştir:

- Üniversite-Sanayi işbirliğini güçlendirecek mekanizmaların kurulması,
- Öncelikli alanlarda yürütülen çok disiplinli projelerin BAP ile desteklenmesi,
- Öncelikli alanlar başta olmak üzere yenilikçi (inovatif) ürünlerin geliştirilmesi.

Bununla birlikte, 2021 yılında Araştırma Üniversitesi statüsü kazanan Üniversitemizin, Yükseköğretim Kurulu Başkanlığı tarafından eşleştirildiği, aşağıda yer alan öncelikli sektör ve alanlarla ilişkili projeler için, “Araştırma Üniversiteleri Destek Programı (ADEP)” kapsamında proje çalışmaları sürdürülmektedir.

Öncelikli Sektör ve Alanlar

Sektör	Alt Alan
Tıbbi Cihaz	Biyomedikal Ekipman Teknolojileri
Makine-Elektrikli Teçhizat	Tıbbi Tanı Kitleri
Otomotiv ve Raylı Sistemler	Akışkan Gücü Dinamiği ve Akışkan Makineleri
Klinik Araştırmalar	Enerji Depolama
Çevre Bilimleri ve İklim Değişikliği	Onkoloji
Arkeoloji	Sualtı Arkeolojisi
Deprem Çalışmaları	
İktisat	

Alt Program Hedefi:

Yükseköğretim kurumlarında inovasyon amaçlı bilimsel çalışmaların artırılması

Performans Göstergeleri

Performans Göstergesi	Ölçü Birimi	2022	2023 Planlanan	2023 YS Gerç. Tahmini	2024 Hedef	2025 Tahmin	2026 Tahmin
1- Ar-ge'ye harcanan bütçenin toplam bütçeye oranı	Oran	5,59	4	5,7	5,8	6	7

Göstergeye İlişkin Açıklama: Bütçeye dahil edilen araştırma projeleri 2023 yılı için 4 adet olup bunlar:

Rektörlük Bilimsel Araştırma Projeleri

Merkezi Araştırma Laboratuvarı

Büyük Deney Hayvanları

Sualtı Arkeolojik Miras Araştırması şeklindedir.

İlgili projeler için özel hesaba aktarılan tutarlardaki harcamalar esas alınmaktadır.

Hesaplama Yöntemi: -Elde edilen yıllık harcama verisinin toplam kurum ödeneğine yüzdesel olarak oranlanması

Verinin Kaynağı: Bilimsel Araştırma Koordinatörlüğü'nden sağlanan yıl sonu harcama verileri ile e-bütçe sisteminden alınan kurum ödenek verileri

Sorumlu İdare:

Performans Göstergesi	Ölçü Birimi	2022	2023 Planlanan	2023 YS Gerç. Tahmini	2024 Hedef	2025 Tahmin	2026 Tahmin
2- Ar-ge sonucu ortaya çıkan ürünlere ilişkin alınan patent sayısı	Sayı	12	17	16	16	16	18

Göstergeye İlişkin Açıklama:

- * Öğrenci, öğretim elemanı veya araştırmacılar tarafından başvurusu yapılmış ve 2023 yılında başvurusu olumlu sonuçlanan patent, faydalı model veya tasarım tescil sayısı
- * Üniversite adresli olmayan ancak öğrenci, öğretim elemanı veya araştırmacılar tarafından yapılan şahsi başvurular değerlendirmeye dâhildir.
- * Herhangi bir işletme adına yapılan başvurular değerlendirmeye dâhil değildir.

Hesaplama Yöntemi: Dokuz Eylül Üniversitesi teknoloji transfer ofisi (DETTO) tarafından 3'er aylık dönemler halinde sağlanan verilerin toplamı

Verinin Kaynağı: Dokuz Eylül Üniversitesi Teknoloji Transfer Ofisi (DETTO)

Sorumlu İdare:

Performans Göstergesi	Ölçü Birimi	2022	2023 Planlanan	2023 YS Gerç. Tahmini	2024 Hedef	2025 Tahmin	2026 Tahmin
3- Ar-ge sonucu ticarileştirilen ürün sayısı	Sayı	0	6	1	1	2	2

Göstergeye İlişkin Açıklama:

2023 yılında Üniversitemiz Ar-ge çalışmaları sonucunda ticarileştirilen ürün sayısını ifade eden göstergedir.

Hesaplama Yöntemi: -Birim tarafından tutulan rakamsal veriler

Verinin Kaynağı: Dokuz Eylül Üniversitesi Teknoloji Transfer Ofisi (DETTO)

Sorumlu İdare:

Performans Göstergesi	Ölçü Birimi	2022	2023 Planlanan	2023 YS Gerç. Tahmini	2024 Hedef	2025 Tahmin	2026 Tahmin
4- Araştırma merkezleri gelir miktarı	TL	801.364.730	1.220.915.000	1.559.108.384	3.522.370.000	3.996.421.000	4.543.537.000

Göstergeye İlişkin Açıklama:

2023 yılında 16 Uygulama ve Araştırma merkezimiz toplam 1.559.108.384 TL gelir elde etmiştir.

Hesaplama Yöntemi: -Döner sermaye işletme müdürlüğünün gönderdiği araştırma merkezleri gelirlerinin toplamıdır.

Verinin Kaynağı: Döner Sermaye İşletme Müdürlüğü'nün sağladığı veriler.

Sorumlu İdare:

Performans Göstergesi	Ölçü Birimi	2022	2023 Planlanan	2023 YS Gerç. Tahmini	2024 Hedef	2025 Tahmin	2026 Tahmin
5- Araştırma merkezlerinin sanayi ile yaptığı proje sayısı	Sayı	10	22	30	35	40	45

Göstergeye İlişkin Açıklama:

2023 yıl sonu itibariyle araştırma merkezlerimizin sanayi ile yaptığı proje sayısı 30 dur. 2024 hedefi ise 35 olarak belirlenmiştir.

Hesaplama Yöntemi: İlgili birimlerden toplanan verilerin kümülatif değeri

Verinin Kaynağı: Dokuz Eylül Üniversitesi Teknoloji Transfer Ofisi (DETTO)

Sorumlu İdare :

Performans Göstergesi	Ölçü Birimi	2022	2023 Planlanan	2023 YS Gerç. Tahmini	2024 Hedef	2025 Tahmin	2026 Tahmin
6- BAP kapsamında desteklenen araştırma projeleri sayısı	Sayı	110	160	125	130	135	150

Göstergeye İlişkin Açıklama:

Bilimsel Araştırma Koordinatörlüğünden sağlanan bilgi ve 2023 Kurumsal Faaliyet Raporunda yer alan veriler. Yıl içerisinde yeni desteklenmeye başlayan proje sayısıdır.

Hesaplama Yöntemi:

3'er aylık dönemler halinde elde edilen verilerin kümülatif toplamı ile ortaya çıkan istatistik veriler

Verinin Kaynağı: Bilimsel Araştırma Projeleri Koordinatörlüğünce sağlanan veridir.

Sorumlu İdare:

Performans Göstergesi	Ölçü Birimi	2022	2023 Planlanan	2023 YS Gerç. Tahmini	2024 Hedef	2025 Tahmin	2026 Tahmin
7- Öğretim elemanı başına düşen ar-ge proje sayısı	Sayı	0,07	0,11	0,06	0,06	0,07	0,08

Göstergeye İlişkin Açıklama: Bilimsel Araştırma Koordinatörlüğünden sağlanan bilgi

Hesaplama Yöntemi: Toplam ar-ge proje sayısının öğretim elemanı sayısına oranlanmasıyla elde edilen istatistik veriler: Toplam desteklenen proje sayıları / öğretim elemanı sayısı (188/2914)

Verinin Kaynağı: Bilimsel Araştırma Projeleri Koordinatörlüğü proje sayıları verisi ve Personel Daire Başkanlığı öğretim elemanı verisidir.

Sorumlu İdare:

Performans Göstergesi	Ölçü Birimi	2022	2023 Planlanan	2023 YS Gerç. Tahmini	2024 Hedef	2025 Tahmin	2026 Tahmin
8- Patent, faydalı model ve endüstriyel tasarım başvuru sayısı	Sayı	22	33	81	27	29	30

Göstergeye İlişkin Açıklama:

* 2023 yılında öğrenci, öğretim elemanı veya araştırmacıların yaptığı patent, faydalı model veya tasarım tescil başvurusu sayısı

* Üniversite adresli olmayan ancak öğrenci, öğretim elemanı veya araştırmacılar tarafından yapılan şahsi başvurular değerlendirmeye dâhildir.

* Üniversite adresli olmayan ve bir işletme adına yapılan başvurular değerlendirmeye dâhil edilmemiştir. Detto'dan alınan veri uyarınca 2023 gerçekleşmesi 81 dir.

Hesaplama Yöntemi: Dokuz Eylül Üniversitesi teknoloji transfer ofisi (DETTO) tarafından sağlanan veriler

Verinin Kaynağı: Dokuz Eylül Üniversitesi Teknoloji Transfer Ofisi (DETTO)

Sorumlu İdare:

Performans Göstergesi	Ölçü Birimi	2022	2023 Planlanan	2023 YS Gerç. Tahmini	2024 Hedef	2025 Tahmin	2026 Tahmin
9- Ulusal ve uluslararası kuruluşlar tarafından desteklenen ar-ge projesi sayısı	Sayı	103	119	130	140	145	150

Göstergeye İlişkin Açıklama:

2023 yılında ulusal ve uluslararası özel veya resmi kurum ve kuruluşlar tarafından desteklenmiş Ar-Ge niteliği taşıyan proje sayısı (TÜBİTAK-AB-TÜSEB-AFAD)

Hesaplama Yöntemi: İlgili birimlerden alınan verilerin kümülatif toplamıdır

Verinin Kaynağı: Bilimsel Araştırma Projeleri Koordinatörlüğü
Kurumsal Veri Koordinatörlüğü

Sorumlu İdare:

Performans Göstergesi	Ölçü Birimi	2022	2023 Planlanan	2023 YS Gerç. Tahmini	2024 Hedef	2025 Tahmin	2026 Tahmin
10- Uluslararası endekslerde yer alan bilimsel yayın sayısı	Sayı	2.234	1.500	1478	1.600	1.700	1.750

Göstergeye İlişkin Açıklama:

* 2023 yılında SCI, SCI-Expanded, SSCI ve AHCI endeksli dergilerde (ESCI dâhil) kurum adresli yayımlanan toplam yayın sayısı

Hesaplama Yöntemi: -Kütüphane ve Dokümantasyon Daire Başkanlığı tarafından sağlanan mutlak sayıdır

Verinin Kaynağı: Kütüphane ve Dokümantasyon Daire Başkanlığı
Kurumsal Veri Koordinatörlüğü

Alt Program Kapsamında Yürütülecek Faaliyet Maliyetleri

Faaliyetler	2023 Bütçe	2023 Harcama Haziran	2024 Bütçe	2025 Tahmin	2026 Tahmin
Yükseköğretim Kurumlarının Bilimsel Araştırma Projeleri	86.703.057	16.941.424	124.137.219	143.445.028	158.422.989
Bütçe İçi	47.549.000	9.216.893	83.417.000	101.096.000	114.380.000
Bütçe Dışı	39.154.057	7.724.531	40.720.219	42.349.028	44.042.989
T O P L A M	86.703.057	16.941.424	124.137.219	143.445.028	158.422.989
Bütçe İçi	47.549.000	9.216.893	83.417.000	101.096.000	114.380.000
Bütçe Dışı	39.154.057	7.724.531	40.720.219	42.349.028	44.042.989

Faaliyetlere İlişkin Açıklamalar:

Yükseköğretim Kurumları Temel Araştırma Hizmetleri

Araştırma faaliyetlerini nicelik ve nitelik olarak arttırmak için bilimsel araştırma projeleri hazırlanmasının teşvik edilmesi faaliyeti kapsamında Bilimsel Araştırma Projeleri Koordinatörlüğü, Kurumsal Veri Koordinatörlüğü, Araştırma Yürütme Kurulu ile öğretim üyelerinin daha fazla proje önerisi sunması konusunda eğitim ve danışmanlık destekleri sağlanacaktır. Bilimsel araştırma faaliyetlerine verilen maddi destek ve desteklenen proje sayısı arttırılacaktır. Öğretim elemanlarımızın bilimsel faaliyetleri ile akademik çalışmalarının sayısı arttırılacaktır. Üniversitemiz öğretim elemanlarının akademik beceri, nitelikli ve etkin araştırma yapabilme kapasitesinin arttırılmasına yönelik deneyim kazanması amacıyla toplantı ve çalışmalara katılım teşvik edilecektir. Üniversitemizin vizyonu doğrultusunda belirlenmiş olan stratejik amaç ve hedeflerine ulaşmasında araştırmacılarımızın bilgi, beceri ve yetkinliklerinin izlenerek güncel gereksinimler doğrultusunda geliştirilmesi için, akademik ve kişisel gelişim programlarına katılmaları teşvik edilmektedir. Tüm akademik birim ve araştırma merkezlerimizde, öğretim elemanlarımızın araştırma yöntemleri, proje ve makale yazımı, fon kaynaklarına

başvuru vb. konularda eğitimler düzenlenmektedir.

Bununla birlikte 2021 yılında Araştırma Üniversitesi statüsü kazanan Üniversitemizin, Yükseköğretim Kurulu

Başkanlığı tarafından eşleştirildiği, aşağıda yer alan öncelikli sektör ve alanlarla ilişkili projeler için, “Araştırma Üniversiteleri Destek Programı (ADEP)” kapsamında proje geliştirme çalışmaları sürdürülmektedir.

Öncelikli Sektör ve Alanlar

Sektör	Alt Alan
Tıbbi Cihaz	Biyomedikal Ekipman Teknolojileri
Makine-Elektrikli Teçhizat	Tıbbi Tanı Kitleri
Otomotiv ve Raylı Sistemler	Akışkan Gücü Dinamiği ve Akışkan Makineleri
Klinik Araştırmalar	Enerji Depolama
Çevre Bilimleri ve İklim Değişikliği	Onkoloji
Arkeoloji	Sualtı Arkeolojisi
Deprem Çalışmaları	
İktisat	

Bu faaliyetin yürütülmesinde başvuru yasalar dayanaklar:

- 6550 Sayılı Araştırma Altyapılarının Desteklenmesine Dair Kanun
- 2547 sayılı Yükseköğretim Kanunu
- 4734 sayılı Kamu İhale Kanunu
- 5018 sayılı Kamu Mali Yönetim ve Kontrol Kanunu
- 5217 sayılı Özel Gelir ve Özel Ödeneklerin Düzenlenmesi İle Bazı Kanun ve Kanun Hükmünde Kararnamelerde Değişiklik Yapılması Hakkında Kanun

Yükseköğretim Kurumlarının Bilimsel Araştırma Projeleri

Üniversitemiz, araştırmacılarının yenilikçi teknolojiler geliştirmelerini teşvik etmekte, Dokuz Eylül Üniversitesi Teknoloji Transfer Ofisi (DETTO) ve Bilimsel Araştırma Projeleri Koordinasyon Birimi (BAP) aracılığıyla araştırmacılara birebir hizmet ve destekler sunmaktadır. Bu doğrultuda bilimsel araştırma projelerinin nicelik ve nitelik olarak geliştirilmesi için tahsis edilen bütçe kaynakları verimli olarak kullanılmaktadır. Öncelikli alanlarda yürütülen çok disiplinli projelerin BAP ile desteklenmesi hedeflenmektedir. Üniversitemizin ve ülkemizin öncelikli alanlarında ürüne dönüşen çalışmalar yapmaları konusunda yönlendirilmesi ve desteklenmesi amacıyla Bilimsel Araştırma Projeleri Koordinasyon Birimi (BAP) de güçlendirilmiştir. BAP birimimizin görev alanını Öz gelirler destekli “Rektörlük Bilimsel Araştırma Projeleri”, Strateji ve Bütçe Başkanlığı destekli yatırım projelerine ilişkin iş ve işlemler oluşturmaktadır olup;

– Öz gelirler destekli projelerin başvuru, kabul, izleme, sonuçlandırılmasına ilişkin bilimsel ve sekretarya süreçlerine ilişkin iş ve işlemler ile tüm bütçe, satın alma süreçleri ve muhasebe işlemleri

– Strateji ve Bütçe Başkanlığı destekli projelerin de başvuru hazırlık, sekretarya süreçleri ile tüm bütçe, özel hesap, satınalma süreçleri ve muhasebe işlemleri gerçekleştirilmektedir.

Üniversitemiz özgelirleri ile destekli projeler, Yükseköğretim Kurumları Bilimsel Araştırma Projeleri Hakkında Yönetmelik kapsamında ve Dokuz Eylül Üniversitesi Bilimsel Araştırma Projeleri Yönergesi uyarınca yürütülmekte, proje başvuru aşamasından sonlandırma aşamasına kadar tüm işlemler ile bütün satınalma süreçleri BAPSİS otomasyonu üzerinden gerçekleştirilmektedir.

Bu projeler dışında birimizde “dış kaynaklı” olarak

– İzmir Kalkınma Ajansı

– TÜBİTAK,

– Türkiye Sağlık Enstitüleri Başkanlığı (TÜSEB)

-Avrupa Birliği ve uluslararası kuruluşlar

Bununla birlikte 2021 yılında Araştırma Üniversitesi statüsü kazanan Üniversitemizin, Yükseköğretim Kurulu Başkanlığı tarafından eşleştirildiği, aşağıda yer alan öncelikli sektör ve alanlarla ilişkili projeler için, “Araştırma Üniversiteleri Destek Programı (ADEP)” kapsamında proje geliştirme çalışmaları sürdürülmektedir.

Sektör	Öncelikli Sektör ve Alanlar	Alt Alan
Tıbbi Cihaz		Biyomedikal Ekipman Teknolojileri
Makine-Elektrikli Teçhizat		Tıbbi Tanı Kitleri
Otomotiv ve Raylı Sistemler		Akışkan Gücü Dinamiği ve Akışkan Makineleri
Klinik Araştırmalar		Enerji Depolama
Çevre Bilimleri ve İklim Değişikliği		Onkoloji
Arkeoloji		Sualtı Arkeolojisi
Deprem Çalışmaları		
İktisat		

Bu faaliyetin yürütülmesinde başvuru yasal dayanaklar:

- 6550 Sayılı Araştırma Altyapılarının Desteklenmesine Dair Kanun
- 2547 sayılı Yükseköğretim Kanunu
- 4734 sayılı Kamu İhale Kanunu
- 5018 sayılı Kamu Mali Yönetim ve Kontrol Kanunu
- 5217 sayılı Özel Gelir ve Özel Ödeneklerin Düzenlenmesi İle Bazı Kanun ve Kanun Hükmünde Kararnamelerde Değişiklik Yapılması Hakkında Kanun

Alt Program Adı: ARAŞTIRMA ALTYAPILARI**Gerekçe ve Açıklamalar**

Bilimsel ve Yenilikçi (İnovatif) Araştırma Kapasitesini Geliştirmek stratejik amacı altında kurumsal stratejik planımız dahilinde belirlenen hedefler:

Hedef 1- İnsan Kaynağının Akademik Beceri, Nitelikli ve Etkin Araştırma Yapabilme Kapasitesinin Geliştirilmesi

Hedef 2- Araştırma ve Yenilikçilik ile İlgili Fiziksel ve Operasyonel Altyapının Geliştirilmesi

Hedef 3- Katma Değer Yaratıcı Bilimsel ve Yenilikçi (İnovatif) Çıktıların Artırılması

Hedef 4- Girişimciliği Destekleyecek Altyapının Geliştirilmesi

Hedef 5- Ulusal ve Uluslararası Bilimsel Yayınların Nitelik ve Niceliğinin Geliştirilmesi

Bu hedeflerle uyumlu olan Araştırma Geliştirme ve Yenilik programı ve Araştırma Altyapıları alt programı kapsamında aşağıdaki stratejiler benimsenmiştir:

- Araştırma laboratuvarlarının (test ve yöntemlerin) akreditasyonunun sağlanması.
- Araştırma laboratuvarlarının makine, cihaz ve teçhizat altyapılarının yeni teknolojilerle iyileştirilmesi.
- Öncelikli alanlarda teknik personelin nicelik ve niteliğinin geliştirilmesi.
- Merkez kütüphanenin basılı, dijital ve açık erişim kapasitesinin geliştirilmesi.
- Yayınların nitelik ve niceliğini geliştirmek üzere özendirici mekanizmalar kurulması.
- Üniversite süreli yayınlarının nicelik ve niteliğinin geliştirilmesi.
- Öncelikli alanlarda yürütülen çok disiplinli projelerin BAP ile desteklenmesi.
- Öncelikli alanlar başta olmak üzere yenilikçi (inovatif) ürünlerin geliştirilmesi.

Bununla birlikte 2021 yılında Araştırma Üniversitesi statüsü kazanan Üniversitemizin, Yükseköğretim Kurulu Başkanlığı tarafından eşleştirildiği, aşağıda yer alan öncelikli sektör ve alanlarla ilişkili projeler için, "Araştırma Üniversiteleri Destek Programı (ADEP)" kapsamında proje geliştirme çalışmaları sürdürülmektedir.

Öncelikli Sektör ve Alanlar

Sektör	Alt Alan
Tıbbi Cihaz	Biyomedikal Ekipman Teknolojileri
Makine-Elektrikli Teçhizat	Tıbbi Tanı Kitleri
Otomotiv ve Raylı Sistemler	Akışkan Gücü Dinamiği ve Akışkan Makineleri
Klinik Araştırmalar	Enerji Depolama
Çevre Bilimleri ve İklim Değişikliği	Onkoloji
Arkeoloji	Sualtı Arkeolojisi
Deprem Çalışmaları	
İktisat	

Alt Program Hedefi:

Ülkemizin bilgi birikiminin artırılmasına ve teknolojik gelişimine katkıda bulunmak üzere yükseköğretim kurumlarında araştırma altyapılarının kurulması ve kapasitelerinin güçlendirilmesi

Performans Göstergeleri

Performans Göstergesi	Ölçü Birimi	2022	2023 Planlanan	2023 YS Gerç. Tahmini	2024 Hedef	2025 Tahmin	2026 Tahmin
1- Araştırma altyapısı projesi tamamlanma oranı	Oran	164,6	100	91	95	95	95

Göstergeye İlişkin Açıklama:

Araştırma, Geliştirme ve Yenilik programı altındaki Merkezi Araştırma laboratuvarı, Büyük Deney Hayvanları Araştırma Laboratuvarı, Sualtı Arkeolojik Miras Araştırması ve Rektörlük Bilimsel Araştırma projelerine ait tamamlanma oranlarıdır.

Hesaplama Yöntemi: -Projelere ve ilgili programa tahsis edilen toplam ilgili yıl ödeneklerinin özel hesaptan yapılan proje harcama toplam tutarlarına oranlanmasıyla hesaplanmıştır

Verinin Kaynağı:Bilimsel Araştırma Projeleri Koordinatörlüğü

Sorumlu İdare:

Alt Program Kapsamında Yürütülecek Faaliyet Maliyetleri

Faaliyetler	2023 Bütçe	2023 Harcama Haziran	2024 Bütçe	2025 Tahmin	2026 Tahmin
Yükseköğretim Kurumları Araştırma Altyapısı Kurulması ve Geliştirilmesi	16.149.000	7.849.002	41.460.000	50.741.000	57.039.000
Bütçe İçi	16.149.000	7.849.002	41.460.000	50.741.000	57.039.000
Bütçe Dışı	0	0	0	0	0
T O P L A M	16.149.000	7.849.002	41.460.000	50.741.000	57.039.000
Bütçe İçi	16.149.000	7.849.002	41.460.000	50.741.000	57.039.000
Bütçe Dışı	0	0	0	0	0

Faaliyetlere İlişkin Açıklamalar:**Yükseköğretim Kurumları Araştırma Altyapısı Kurulması ve Geliştirilmesi**

Üniversitemizin araştırma alanında rekabet gücünü arttıracak olan Merkezi Araştırma Laboratuvarının ihtiyacı olan teçhizat ve donanım ihtiyacının karşılanmasına yönelik olarak inşaatı tamamlanan binanın teknik cihaz ve sarf malzeme gereksinimleri karşılanmıştır. Üniversitemiz bünyesinde farklı disiplinlerde araştırmalar yapmaya olanak sağlayan, sanayiye ve kamu kurumlarına hizmet veren, Sanayi ve Teknoloji Bakanlığı uhdesinde yürütülen Laboratuvar ve Araştırma Altyapıları Portalında (LABS Portalı) tanımlı 95 adet birim araştırma laboratuvarı mevcuttur. Üniversitemiz öz kaynakları ile satın alınan yüksek bütçeli analiz cihazlarının uzmanlar tarafından Ar-Ge kapsamında etkin kullanımını sağlamak üzere Tınaztepe yerleşkesinde bulunan Merkezi Araştırma Laboratuvarı kurulmuştur.

Bu faaliyet kapsamında yatırım programına dahil edilen Merkezi Araştırma Laboratuvarı ve Büyük Deney Hayvanları Araştırma Altyapısı projeleri bulunmakta olup, projelere yönelik giderlerin karşılanmasına devam edilmektedir. Bununla birlikte 2021 yılında Araştırma Üniversitesi statüsü kazanan Üniversitemizin, Yükseköğretim Kurulu Başkanlığı tarafından eşleştirildiği, aşağıda yer alan öncelikli sektör ve alanlarla ilişkili projeler için, "Araştırma Üniversiteleri Destek Programı (ADEP)" kapsamında proje geliştirme çalışmaları sürdürülmektedir.

Öncelikli Sektör ve Alanlar

Sektör	Alt Alan
Tıbbi Cihaz	Biyomedikal Ekipman Teknolojileri
Makine-Elektrikli Teçhizat	Tıbbi Tam Kitleri
Otomotiv ve Raylı Sistemler	Akışkan Gücü Dinamiği ve Akışkan Makineleri
Klinik Araştırmalar	Enerji Depolama
Çevre Bilimleri ve İklim Değişikliği	Onkoloji
Arkeoloji	Sualtı Arkeolojisi
Deprem Çalışmaları	
İktisat	

Bu faaliyetin yürütülmesinde başvuru alan yasal dayanaklar:

- 6550 Sayılı Araştırma Altyapılarının Desteklenmesine Dair Kanun
- 2547 sayılı Yükseköğretim Kanunu
- 4734 sayılı Kamu İhale Kanunu
- 5018 sayılı Kamu Mali Yönetim ve Kontrol Kanunu

DOKUZ EYLÜL ÜNİVERSİTESİ PERFORMANS BİLGİSİ

Bütçe Yılı: 2024
Program Adı: HAYAT BOYU ÖĞRENME

Alt Program Adı: YÜKSEKÖĞRETİM KURUMLARI SÜREKLİ EĞİTİM FAALİYETLERİ
Gereke ve Açıklamalar

"Kurumsal kapasiteyi güçlendirmek, paydaşlarla etkileşimi ve toplumsal hizmet kalitesini geliştirmek" stratejik amacı altında 5 hedef belirlenmiştir bunlar:

- 1- Dokuz Eylül Üniversitesi'nin İtibarının Geliştirilmesi
- 2- Paydaşların Aidiyet Duygusunun Geliştirilmesi
- 3- Sosyal Sürdürülebilirlik Faaliyetlerinin ve Toplum Merkezli Hizmetlerin Etkinliklerinin Geliştirilmesi
- 4- Kurumun Tüm Süreçlerinde Kalite Güvence Sisteminin Geliştirilmesi
- 5- Hizmet Kalitesini Geliştirmek Üzere; Beşeri, Teknolojik ve Fiziksel Altyapının Güçlendirilmesi ve Sosyal Sürdürülebilirlik Faaliyetlerinin ve Toplum Merkezli Hizmetlerin Etkinliklerinin Geliştirilmesi

Bu hedefler kapsamında özellikle Hayat Boyu Öğrenme programı ve Yükseköğretim Kurumları Sürekli Eğitim Faaliyetleri alt programıyla bağlantılı olarak aşağıdaki yer alan stratejiler belirlenmiştir :

- Yaşam Boyu Öğrenme programlarının çeşitlendirilerek etkinliklerinin geliştirilmesi,
- Sosyal İnovasyon Merkezi kurulması,
- Cezbedici; 24 saat yaşayan, erişilebilir, ekolojik/yeşil yerleşkeler, sosyal ve çağdaş yaşam ortamlarının yaratılması,
- Mezun ağının, Mezun Bilgi Sistemi (MBS) ve mezunlara yönelik faaliyetlerle güçlendirilmesi.

Alt Program Hedefi:

Toplumun tüm kesimlerine ihtiyaç duyduğu alanlarda eğitimler verilmesi, kamu kurum ve kuruluşları, özel sektör ve uluslararası kuruluşlarla işbirliğinin gelişmesine katkıda bulunulması

Performans Göstergeleri

Performans Göstergesi	Ölçü Birimi	2022	2023 Planlanan	2023 YS Gerç. Tahmini	2024 Hedef	2025 Tahmin	2026 Tahmin
1- Dezavantajlı gruplara yönelik sosyal entegrasyon ve kapsayıcılığa ilişkin yapılan faaliyet sayısı	Sayı	2.697	1.600	1.621	1.700	1.750	1.800

Göstergeye İlişkin Açıklama:

2023 yılında dezavantajlı gruplara yönelik sosyal entegrasyon ve sosyal kapsayıcılığa ilişkin düzenlenen proje, panel, konferans, kongre, sanatsal faaliyet, ödül töreni vb. faaliyet sayısı. Dezavantajlı gruplara yönelik çalışmaların özellikle teşvik edildiği ve desteklendiği süreçte, paydaşlarla ortak yürütülen topluma katkı amaçlı sosyal, kültürel ve sanatsal faaliyetlerin içerik ve katkı düzeyleri ölçeğinde, 2022 yılı için hedeflenen kurumsal seviyeler ile uyumlu veriler elde edilmiştir. Altyapı ve ekipman destekleri ile güçlendirilen Uzaktan Eğitim Uygulama ve Araştırma Merkezi (DEUZEM) olanakları ve teknik kapasite imkanlarının da yoğun olarak değerlendirildiği online eğitim seminer sunumları, farklı alan ve başlıklarda, konularında yetkin akademik personel eşliğinde, topluma açık erişim platformları ile paylaşımına açılarak, her yaş grubuna eğitim, kariyer ve farkındalık desteklerinin dönem boyunca sürekli aktarımı sağlanmıştır.

Hesaplama Yöntemi: Her birimden alınan etkinlik sayısının toplamıdır.
Verinin Kaynağı: Stratejik Yönetim ve Planlama Şube Müdürlüğü
Kurumsal Veri Koordinatörlüğü

Sorumlu İdare:

Performans Göstergesi	Ölçü Birimi	2022	2023 Planlanan	2023 YS Gerç. Tahmini	2024 Hedef	2025 Tahmin	2026 Tahmin
2- Eğitim programlarına başvuran kişi sayısı	Sayı	3.773	2.200	3049	3200	3300	3500

Göstergeye İlişkin Açıklama:

Dil eğitimi, sertifikalı eğitim programları, kişisel gelişim odaklı eğitim programları, kariyer ve eğitim merkezli programlar vb. çalışmalardır.

Hesaplama Yöntemi: -İlgili eğitim merkezlerince tutulan kümülatif katılımcı sayıları

Verinin Kaynağı: DESEM -DEDAM

Sorumlu İdare:

Performans Göstergesi	Ölçü Birimi	2022	2023 Planlanan	2023 YS Gerç. Tahmini	2024 Hedef	2025 Tahmin	2026 Tahmin
3- Mezunlara yönelik gerçekleştirilen faaliyet sayısı	Sayı	205	210	216	220	230	235

Göstergeye İlişkin Açıklama: 2023 yılında kariyer merkezi tarafından

öğrenci ve mezunlara yönelik gerçekleştirilen fuar, sempozyum, kurs, seminer, söyleşi vb. faaliyetlerin sayısı

Hesaplama Yöntemi: -Kariyer Planlama ve Mezunlarla İlişkiler Koordinatörlüğü'nün faaliyet bildirimleri raporlanmıştır.

Verinin Kaynağı: Kariyer Planlama ve Mezunlarla İlişkiler Koordinatörlüğü

Sorumlu İdare:

Performans Göstergesi	Ölçü Birimi	2022	2023 Planlanan	2023 YS Gerç. Tahmini	2024 Hedef	2025 Tahmin	2026 Tahmin
4- Sürekli Eğitim Merkezi (SEM) ve Dil Merkezi (DİLMER) tarafından mesleki eğitime yönelik verilen sertifika sayısı	Sayı	2.835	3.400	3.361	3.500	3.600	3.650

Göstergeye İlişkin Açıklama:Sürekli Eğitim Merkezi (DESEM) ve Dil Eğitimi Uygulama ve Araştırma Merkezi (DEDAM) tarafından verilen sertifika sayısı

* Formasyon sertifikalarının sayısı hesaplama dâhil edilmemiştir.

Hesaplama Yöntemi: Verilerin kümülatif değeri esas alınmıştır.

Verinin Kaynağı: Sürekli Eğitim Merkezi (DESEM) ve

Dil Eğitimi Uygulama ve Araştırma Merkezi (DEDAM)

Sorumlu İdare:

Performans Göstergesi	Ölçü Birimi	2022	2023 Planlanan	2023 YS Gerç. Tahmini	2024 Hedef	2025 Tahmin	2026 Tahmin
5- Tamamlanan sosyal sorumluluk projeleri sayısı	Sayı	611	20	92	110	120	130

Göstergeye İlişkin Açıklama:

Hesaplama Yöntemi: -Birimlerden alınan verilerin kümülatif toplamıdır.

Verinin Kaynağı:

Sorumlu İdare:

Performans Göstergesi	Ölçü Birimi	2022	2023 Planlanan	2023 YS Gerç. Tahmini	2024 Hedef	2025 Tahmin	2026 Tahmin
6- Üniversitenin çevrecilik alanlarında aldığı ödül sayısı	Sayı	0	4	16	18	18	19

Göstergeye İlişkin Açıklama: Sıfır atık, yeşil kampüs ve çevrecilik alanlarında alınan ödüllerin toplam sayısı

Hesaplama Yöntemi: Alınana ödüllerin sayısal toplamıdır.

Verinin Kaynağı: Sıfır Atık ve Çevre Yönetimi Koordinatörlüğü

Sorumlu İdare:

Alt Program Kapsamında Yürütülecek Faaliyet Maliyetleri

Faaliyetler	2023 Bütçe	2023 Harcama Haziran	2024 Bütçe	2025 Tahmin	2026 Tahmin
Toplum Hizmetine Sunulan Eğitim Programları, Kurs ve Seminerler	3.500.000	1.020.769	6.000.000	6.700.000	7.700.000
Bütçe İçi	0	0	0	0	0
Bütçe Dışı	3.500.000	1.020.769	6.000.000	6.700.000	7.700.000
T O P L A M	3.500.000	1.020.769	6.000.000	6.700.000	7.700.000
Bütçe İçi	0	0	0	0	0
Bütçe Dışı	3.500.000	1.020.769	6.000.000	6.700.000	7.700.000

Faaliyetlere İlişkin Açıklamalar:

Toplum Hizmetine Sunulan Eğitim Programları, Kurs ve Seminerler

Toplum bilincinin oluşturulmasına yönelik iç ve dış paydaşlara sunulan etkinliklerin sayısının artırılması hedefiyle uyumlu olarak bu faaliyet altında çalışmalar yapılmaktadır. Gerek üniversitemiz birimlerinde gerekse üniversitemizle iş birliği yapmak isteyen organizasyonlarda; geliştirerek ya da değiştirilerek var edilen, çoğaltılan bilgiyi, toplumsal duyarlılık ve sorumluluk temelinde, karşılıklı paylaşıma – öğrenmeye öğretme ayrıcalığını da ekleyerek– aracılık etmeyi görev olarak benimsemiştir. Dokuz Eylül Üniversitesi Sürekli Eğitim Merkezi (DESEM) bilginin evrenselliği ilkesinden hareketle düzenlediği ya da düzenlenmesine katkı sağladığı kurslar, seminerler, bilgi şölenleri, kongreler, sertifika programları, sergiler, eğitim fuarları ile sinema ve tiyatro esaslı kültürel faaliyetlerde üniversitenin “dünyaya açılan yüzü” olma ayrıcalığına sahip bir birim olarak çalışmalarına devam etmektedir. Birimin ilgili yönetmelik bağlamındaki amacı üniversitenin eğitim verdiği ve araştırma yaptığı tüm alanlarda, akademik programlar dışında sürekli olarak verilecek eğitim programlarını düzenleyerek ve ilan ederek bu programlar aracılığıyla üniversitenin kamu, özel sektör ve uluslararası kuruluşlarla iş birliğinin gelişmesine katkı bulunmaktadır. Bu kapsamda DESEM kamu, özel sektör ve uluslararası kuruluşlar ve kişilere ihtiyaç duydukları alanlarda eğitim programları planlar, paket programlar önerir, ulusal ve uluslararası düzeyde kurslar, seminerler, konferanslar, eğitim fuarları düzenler ve koordinasyonunu sağlar.

Bu faaliyet kapsamında toplumsal öncelikli konularda toplumun bilgilendirilmesi ile ilgili faaliyetler arttırılacak. DESEM'in iç ve dış paydaşlara yönelik sunduğu kurs ve sertifika programları yaşam boyu öğrenme çalışmaları çeşitlendirilerek etkinleştirilecektir. Tüm bireylerin kapsayıcı ve nitelikli bir eğitime ve hayat boyu öğrenme imkânlarına erişimi sağlanarak düşünme, algılama ve problem çözme yeteneği gelişmiş, özgüven ve sorumluluk duygusu ile girişimcilik ve yenilikçilik özelliklerine sahip, demokratik değerleri ve milli kültürü özümsemiş, paylaşıma ve iletişime açık, sanat ve estetik duyguları güçlü, teknoloji kullanımına yatkın, üretken ve mutlu bireyler olarak yetiştirilmesine yönelik çalışmalar yapılacaktır.

Bu faaliyetin yürütülmesinde başvuru yasal dayanaklar:

- 2547 sayılı Yükseköğretim Kanunu
- 4734 sayılı Kamu İhale Kanunu
- 5018 sayılı Kamu Mali Yönetim ve Kontrol Kanunu
- 5217 sayılı Özel Gelir ve Özel Ödeneklerin Düzenlenmesi İle Bazı Kanun ve Kanun Hükmünde Kararnamelerde Değişiklik Yapılması Hakkında Kanun
- 6183 sayılı Amme Alacaklarının Tahsil Usulü Hakkında Kanun

Yükseköğretim Kurumları Sosyal Sorumluluk Projeleri

Sosyal Hizmet Projelerimiz, SKS Başkanlığımıza bağlı olarak faaliyet göstermekte olan Sosyal Hizmetler Birimi tarafından hayata geçirilmektedir.

Sosyal Hizmetler Birimi eğitimin her alanında sosyal sorumluluk bilincini yerleştirmek amacıyla kurulduğu günden bu yana çeşitli projeler gerçekleştirmiş ve gerçekleştirmeye devam etmektedir. Gerçekleştirilen projelerle; Üniversitemiz öğrencilerine sosyal hizmet verilmesi, sosyal sorumluluk bilincinin pekiştirilmesi ve bu projeler aracılığıyla üniversite-kamuoyu arasında köprü oluşturulması hedeflenmektedir. Ortak yürütülen topluma katkı amaçlı sosyal, kültürel ve sanatsal faaliyetler ile sosyal sorumluluk projelerinin çeşitlendirilerek, etkinliklerinin geliştirilmesine yönelik çalışmalar sürdürülecektir. Bu kapsamda Sosyal sorumluluk projelerine öğrencilerin, akademik ve idari personelin aktif katılımının özendirilmesi sağlanacaktır.

Bu faaliyetin yürütülmesinde başvuru yasal dayanaklar:

- 2547 sayılı Yükseköğretim Kanunu
- 5018 sayılı Kamu Mali Yönetim ve Kontrol Kanunu

DOKUZ EYLÜL ÜNİVERSİTESİ PERFORMANS BİLGİSİ

Bütçe Yılı: 2024
Program Adı: TEDAVİ EDİCİ SAĞLIK

Alt Program Adı: TEDAVİ HİZMETLERİ

Gereke ve Açıklamalar

“Kurumsal kapasiteyi güçlendirmek, paydaşlarla etkileşimi ve toplumsal hizmet kalitesini geliştirmek” stratejik amacı kapsamında belirlenen 5 hedef şu şekildedir:

Hedef 1- Dokuz Eylül Üniversitesi'nin İtibarının Geliştirilmesi

Hedef 2- Paydaşların Aidiyet Duygusunun Geliştirilmesi

Hedef 3- Sosyal Sürdürülebilirlik Faaliyetlerinin ve Toplum Merkezli Hizmetlerin Etkinliklerinin Geliştirilmesi

Hedef 4- Kurumun Tüm Süreçlerinde Kalite Güvence Sisteminin Geliştirilmesi

Hedef 5- Hizmet Kalitesini Geliştirmek Üzere; Beşeri, Teknolojik ve Fiziksel Altyapının Güçlendirilmesi

Tedavi Edici Sağlık programı ve Tedavi Hizmetleri alt programıyla uyumlu olarak aşağıdaki yer alan stratejiler belirlenmiştir.:

* Yenilikçi Tanı ve Tedavi Teknolojileri ve Rejenatif Tıp' öncelikli alanlarına bağlı olarak, sağlık merkezli hizmetlerin çeşitlendirilmesi ve üniversite Sağlık Uygulama ve Araştırma Merkezi hizmetlerinin geliştirilmesi.

* Dokuz Eylül Üniversitesi hastanesi akredite birimlerinin sayısını artırmak,

* Dokuz Eylül Üniversitesi'nde yatan hasta ve hasta yakınlarına yönelik hizmetleri geliştirmek.

Alt Program Hedefi:

Tedavi edici sağlık hizmetinin erişilebilir ve etkili olarak sunulmasının sağlanması

Performans Göstergeleri

Performans Göstergesi	Ölçü Birimi	2022	2023 Planlanan	2023 YS Gerç. Tahmini	2024 Hedef	2025 Tahmin	2026 Tahmin
1- Ameliyat sayısı	Sayı	28.984	49.750	34.275	39.000	45.875	48.000

Göstergeye İlişkin Açıklama: 2023 yılında tüm müdahalelerin toplamı

Hesaplama Yöntemi: Büyük, orta ve küçük gibi farklı ölçekli ameliyat gruplarına ait verilerin toplamı.

Verinin Kaynağı: Uygulama ve Araştırma Hastanesi

Sorumlu İdare:

Performans Göstergesi	Ölçü Birimi	2022	2023 Planlanan	2023 YS Gerç. Tahmini	2024 Hedef	2025 Tahmin	2026 Tahmin
2- Üniversite hastaneleri nitelikli yatak oranı	Oran	44,5	50	48,1	55	60	65

Göstergeye İlişkin Açıklama: Yoğun Bakımlar hariç toplam yatak sayısı 1015
Nitelikli yatak sayısı 488
Hesaplama Yöntemi: 488/1015=48,1
Verinin Kaynağı: Uygulama ve Araştırma Hastanesi
Sorumlu İdare:

Performans Göstergesi	Ölçü Birimi	2022	2023 Planlanan	2023 YS Gerç. Tahmini	2024 Hedef	2025 Tahmin	2026 Tahmin
3- Üniversite hastaneleri yatak doluluk oranı	Oran	83,9	85	81,4	90	95	95

Göstergeye İlişkin Açıklama:
Hesaplama Yöntemi: Yoğun bakım ve Klinik Yatak Doluluk Oranlarının ortalaması alınmıştır
Verinin Kaynağı: Uygulama ve Araştırma Hastanesi
Sorumlu İdare:

Performans Göstergesi	Ölçü Birimi	2022	2023 Planlanan	2023 YS Gerç. Tahmini	2024 Hedef	2025 Tahmin	2026 Tahmin
4- Yatan hasta sayısı	Sayı	47.880	57.465	102.759	103.000	104.000	104.000

Göstergeye İlişkin Açıklama:
Hesaplama Yöntemi: -Yoğun bakım ve kliniklerde yatan hasta sayısının toplamıdır.
Verinin Kaynağı: Uygulama ve Araştırma Hastanesi
Sorumlu İdare:

Alt Program Kapsamında Yürütülecek Faaliyet Maliyetleri

Faaliyetler	2023 Bütçe	2023 Harcama Haziran	2024 Bütçe	2025 Tahmin	2026 Tahmin
Ağız ve Diş Sağlığı Hizmetleri	50.305.000	4.425.382	79.834.000	403.318.000	459.871.000
Bütçe İçi	43.305.000	1.002.394	52.834.000	370.318.000	419.871.000
Bütçe Dışı	7.000.000	3.422.988	27.000.000	33.000.000	40.000.000
Diş Hekimliği Hastanesi Tarafından Yapılacak Taban Ödeme	0	1.859.607	10.137.000	12.427.000	14.129.000
Bütçe İçi	0	1.859.607	10.137.000	12.427.000	14.129.000
Bütçe Dışı	0	0	0	0	0
Tıp Fakültesi Hastanesi Tarafından Yapılacak Taban Ödeme	0	0	466.443.000	571.813.000	650.152.000
Bütçe İçi	0	0	466.443.000	571.813.000	650.152.000
Bütçe Dışı	0	0	0	0	0
Üniversite Genel Hastane Hizmetleri	1.564.344.000	1.290.236.291	4.272.890.000	4.664.604.000	5.287.815.000
Bütçe İçi	364.344.000	286.623.192	852.890.000	753.904.000	866.935.000
Bütçe Dışı	1.200.000.000	1.003.613.099	3.420.000.000	3.910.700.000	4.420.880.000
T O P L A M	1.614.649.000	1.296.521.280	4.829.304.000	5.652.162.000	6.411.967.000

Bütçe İçi	407.649.000	289.485.193	1.382.304.000	1.708.462.000	1.951.087.000
Bütçe Dışı	1.207.000.000	1.007.036.087	3.447.000.000	3.943.700.000	4.460.880.000

Faaliyetlere İlişkin Açıklamalar:

Ağız ve Diş Sağlığı Hizmetleri

2021 yılında kurulan ve ilk öğrencilerinin alan Diş Hekimliği Fakültemiz ile yine 2021 yılında hasta bakmaya hazır hale getirilen Ağız Diş Sağlığı Uygulama ve Araştırma Merkezimiz ile Diş Hekimliği'nin 8 ayrı uzmanlık dalında uzman Diş Hekimi öğretim üyeleri tarafından özellikli tetkik ve tedavi hizmetlerinin verilmesi, yaşı çok küçük olan veya kooperasyon sağlanamayan sağlıklı çocuk ve yetişkin hastaların diş tedavilerinin yapılabilmesi, engelli vatandaşlarımıza yönelik genel anestezi altında diş tedavilerini rutin olarak uygulanması yine engelli olup beraberinde tıbbi hastalıkları bulunan hastaların hastanede yatırılarak diş tedavilerinin yapılması, özellikle Ağız Diş Çene Cerrahisi'nin alanına giren ve genel anestezi altında uygulanan özel tedavi hizmetlerine ulaşım imkanının sağlanması hedeflenmektedir. Bununla birlikte sağlık turizmi alanında faaliyet gösterip Ülkemizin tanıtımına, ekonomisine ve turizmine katkı sağlamak amacıyla hareket edilmektedir.

Amacımız; yeni kurulan Fakültemiz ile öğrencilere çağdaş ve modern diş hekimliğinin gerektirdiği düzeyde bir eğitim imkanı sağlamak, Ağız ve Diş Sağlığı Uygulama ve Araştırma Merkezimiz ile sadece ilimiz ve Ege bölgesi ile sınırlı kalmadan tüm ülke vatandaşlarımıza hizmet veren, yetkin diş hekimleri ve uzman diş hekimleri yetiştiren bir merkez olmaktır. Diş Hekimliği Fakültesi, Ağız Diş ve Çene Cerrahisi, Ağız Diş ve Çene Radyolojisi, Endodonti, Ortodonti, Pedodonti, Periodontoloji, Protetik Diş Tedavisi ve Restoratif Diş Tedavisi olmak üzere 8 Anabilim Dalında eğitim veren bilimsel araştırmalar yapan ve klinik sağlık hizmeti sürdüren yetkin ve dinamik bir ekibe sahiptir.

Ağız ve Diş Sağlığı Uygulama ve Araştırma Merkezi'miz, 6 Ocak 2022'de açılarak SGK güvencesinde hizmet vermeye başlamıştır. Merkezimizde; Ağız Diş ve Çene Cerrahisi, Ağız Diş ve Çene Radyolojisi, Çocuk Diş Hekimliği, Endodonti, Ortodonti, Periodontoloji, Protetik Diş Tedavisi ve Restoratif Diş Hekimliği alanlarında, güçlü hekim kadromuz ile son teknoloji ünit, dijital görüntüleme sistemleri ve cihazlarımız ile hizmet verilmektedir. Hastalarımızın ilk muayene sonrasında belirlenen tedavi planı, ilgili Anabilim Dallarında hizmet veren Uzman Diş Hekimleri tarafından gerçekleştirilmektedir. Bölgemizde büyük bir eksiklik olan genel anestezi altında ağız diş sağlığı hizmetleri verilmeye başlanmıştır. Merkezimiz, Dokuz Eylül Üniversitesi Hastanesi'nin diğer dallarıyla senkronize olarak çalışmakta ve böylece sağlık hizmetinin kalitesine ve hızına olumlu yönde katkıda bulunmaktadır.

Hasta sağlığı, hakları ve memnuniyeti merkezimizin önceliğini oluşturmakla beraber, tüm çalışan Diş Hekimlerimize ve personelimize, gelişen teknoloji ve yenilikler doğrultusunda eğitimler planlanmakta, Hasta Sağlığı ve Memnuniyeti kadar Çalışan Sağlığı ve Memnuniyetine de özen gösterilmektedir.

Bu faaliyet altında Diş Hekimliği Uygulama ve Araştırma Hastanesi yapılması projesi 2024 yılı içinde ihale edilecektir.

Diş Hekimliği Hastanesi Tarafından Yapılacak Taban Ödeme

Bu faaliyet altındaki ödenekler aylık olarak Cumhurbaşkanlığı Strateji ve Bütçe Başkanlığından talep edilmekte ve ödenek kaydı ile harcamalar gerçekleştirilmektedir.

Tıp Fakültesi Hastanesi Tarafından Yapılacak Taban Ödeme

Üniversite Genel Hastane Hizmetleri

Yenilikçi Tanı ve Tedavi Teknolojileri ve Rejeneratif Tıp öncelikli alanlarına bağlı olarak, sağlık merkezli hizmetlerin çeşitlendirilmesi ve Üniversite Sağlık Uygulama ve Araştırma Merkezi hizmetlerinin geliştirilmesi hedefi doğrultusunda Hastane Reorganizasyon-3 Projesi ile hasta memnuniyetini ön plana alan sağlık kurumu kimliğini sürdürerek, sağlık hizmetlerinin etkili sunulabilmesi için yeni alanlar yapmak ve mevcut fiziksel mekanları iyileştirmek için çalışmalar yürütülmektedir. Bireylerin fiziksel, sosyal ve ruhsal açıdan iyilik halinde olmalarının sağlanması, yaşam kalitesinin yükseltilerek, ekonomik ve sosyal hayata aktif ve sağlıklı bir şekilde katılımlarının

temin edilebilmesi için kaliteli sağlık hizmeti sunumunu sağlamak, hastalarımıza daha hızlı ve kaliteli tedavi imkanları sağlamak amacıyla Sağlık Sektörü Muhtelif İşler projesi ile Hastane Reorganizasyon-3 Projesi kapsamında ihtiyaç duyulan tıbbi cihaz ve malzeme alımlarına devam edilecektir. Bununla birlikte Aliğa Mesleki ve Çevresel Hastalıklar Hastanesi projesinin yapım işleri devam etmektedir.

- Bu faaliyetin yürütülmesinde başvuru yasal dayanaklar:
- 2547 sayılı Yükseköğretim Kanunu
- 4734 sayılı Kamu İhale Kanunu
- 5018 sayılı Kamu Mali Yönetim ve Kontrol Kanunu
- 6183 sayılı Amme Alacaklarının Tahsil Usulü Hakkında Kanun

DOKUZ EYLÜL ÜNİVERSİTESİ PERFORMANS BİLGİSİ

Bütçe Yılı: 2024

Program Adı: YÜKSEKÖĞRETİM

Alt Program Adı: ÖN LİSANS EĞİTİMİ, LİSANS EĞİTİMİ VE LİSANSÜSTÜ EĞİTİM

Gereç ve Açıklamalar

Eğitim ve öğretimin kalitesini geliştirmek stratejik hedefi ve ilgili alt program kapsamında aşağıdaki stratejiler belirlenmiştir:

- Uluslararası değişim iş birliklerinin ve programlarının etkinliğinin artırılması.
- Lisans ve lisansüstü düzeyde uluslararası ortak/çift diploma programlarının geliştirilmesi.
- Yabancı dilde eğitim verilen program ve ders sayısının geliştirilmesi.
- Güncel gereksinim ve beklentilere uygun olarak, her düzeyde eğitim programının sürekli iyileştirilerek ulusal ve uluslararası akredite program sayısının artırılması.
- Öncelikli alanlar bağlamında, disiplinlerarası / çok disiplinli yeni programlar ve dersler geliştirmek, öğrencilerin farklı bölümlerden ders alma olanaklarının (havuz dersleri/ortak seçmeli dersler vb.) geliştirilmesi.
- Eğitimde fırsat eşitliğine verilen katkıyı geliştirmek üzere lisans ve yüksek lisans düzeyine, yeni uzaktan eğitim program ve derslerin açılması.
- Yenilikçi öğretim yöntemleri, ölçme değerlendirme, kişisel gelişim vb. gibi konularda eğiticinin eğitimi programlarının düzenlenmesi.
- Öğretim teknolojilerinin kullanım etkinliğini artırmak eğiticinin eğitimi programlarının düzenlenmesi.
- Eğitimin sürekli iyileştirilmesi ve kalite geliştirme kapsamında yapılan değerlendirme ve iyileştirme çalışmalarının etkinliğinin artırılması.
- Derslik ve laboratuvarların altyapısının, fiziksel koşullarının ve teknolojik donanımının geliştirilerek yeni eğitim teknolojilerine uyumlu hale getirilmesi.
- Öğrenme Yönetim Sisteminin ve dijital öğretim materyallerinin geliştirilmesi.
- Öğrenme ve öğretme materyallerinin erişilebilirliğinin geliştirilmesi.
- Kariyer merkezli program, hizmet ve eğitimlerin çeşitlendirilerek etkinliklerinin geliştirilmesi.
- Öğrencileri iş yaşamına hazırlamak üzere, ulusal ve uluslararası staj olanaklarının geliştirilmesi.
- Öğrenci topluluklarını destekleyici mekanizmaların geliştirilmesi ve etkinliklerin artırılması.

Alt Program Hedefi:

Mesleki yeterlilik sahibi ve gelişime açık mezunlar yetiştirilmesi

Performans Göstergeleri

Performans Göstergesi	Ölçü Birimi	2022	2023 Planlanan	2023 YS Gerç. Tahmini	2024 Hedef	2025 Tahmin	2026 Tahmin
1- Doktora eğitimini tamamlayanların sayısı	Sayı	223	200	316	320	325	330

Göstergeye İlişkin Açıklama:

Hesaplama Yöntemi: - Öğrenci İşleri Daire Başkanlığı'ndan alınan ve öğrenci bilişim sistemi ile YÖKSİS'e dayanan veridir.

Verinin Kaynağı: Bilgi İşlem Daire Başkanlığı, Öğrenci İşleri Daire Başkanlığı

Sorumlu İdare:

Performans Göstergesi	Ölçü Birimi	2022	2023 Planlanan	2023 YS Gerç. Tahmini	2024 Hedef	2025 Tahmin	2026 Tahmin
2- Eğitim bilimleri kontenjan doluluk oranı	Oran	88,4	92	96,3	96,3	96,3	96,3

Göstergeye İlişkin Açıklama:

Hesaplama Yöntemi: -Eğitim bilimleri alanına ait toplam kontenjan sayısının yerleşen öğrenci sayısına oranlanmasıyla hesaplanmıştır

Verinin Kaynağı: Bilgi İşlem Daire Başkanlığı, Öğrenci İşleri Daire Başkanlığı

Sorumlu İdare:

Performans Göstergesi	Ölçü Birimi	2022	2023 Planlanan	2023 YS Gerç. Tahmini	2024 Hedef	2025 Tahmin	2026 Tahmin
3- Eğitimin program süresinde bitirilme oranı	Oran	75	63	58,08	58,08	58,08	58,08

Göstergeye İlişkin Açıklama: Yöksis verileri baz alınmıştır.

Hesaplama Yöntemi: Toplam öğrenciler içinde normal süresi sonunda mezun olanların oransal verisi.

Verinin Kaynağı: Bilgi İşlem Daire Başkanlığı, Öğrenci İşleri Daire Başkanlığı

Sorumlu İdare:

Performans Göstergesi	Ölçü Birimi	2022	2023 Planlanan	2023 YS Gerç. Tahmini	2024 Hedef	2025 Tahmin	2026 Tahmin
4- Fen bilimleri kontenjan doluluk oranı	Oran	69,93	91	96,41	96,06	96,06	96,06

Göstergeye İlişkin Açıklama: Bergama MYO, İzmir MYO, Torbalı MYO, Denizcilik Fakültesi, Fen Fakültesi (), Mimarlık Fakültesi (), Mühendislik Fakültesi YKS kontenjanları ve Fen Bilimleri Enstitüsü lisansüstü kontenjanları (ALES) baz alınarak toplam kontenjan belirlenmiştir. Kayıt yaptıran öğrenci sayıları da DEBİS üzerinden YKS ve ALES kayıt durumları seçilerek belirlenmiştir.

Hesaplama Yöntemi: -Kayıt Yaptıran Öğrenci Sayısı / Kontenjan Sayısı

Verinin Kaynağı: Bilgi İşlem Daire Başkanlığı, Öğrenci İşleri Daire Başkanlığı

Sorumlu İdare:

Performans Göstergesi	Ölçü Birimi	2022	2023 Planlanan	2023 YS Gerç. Tahmini	2024 Hedef	2025 Tahmin	2026 Tahmin
5- Kütüphanede bulunan basılı ve elektronik kaynak sayısı	Sayı	876.480	850.000	961.591	990.000	1.025.000	1.050.000

Göstergeye İlişkin Açıklama: Dokuz Eylül Üniversitesi kütüphanelerinin 2023 yılı Aralık Ayı sonu itibari ile toplam basılı ve elektronik kaynak sayısıdır.

Hesaplama Yöntemi: Kütüphane Ve Dokümantasyon Daire Başkanlığı verileri

Verinin Kaynağı: Kütüphane Ve Dokümantasyon Daire Başkanlığı

Sorumlu İdare:

Performans Göstergesi	Ölçü Birimi	2022	2023 Planlanan	2023 YS Gerç. Tahmini	2024 Hedef	2025 Tahmin	2026 Tahmin
6- Kütüphanede bulunan öğrenci başına düşen basılı ve elektronik kaynak sayısı	Sayı	17,71	12	13,55	14,31	14,34	14,38

Göstergeye İlişkin Açıklama:

-Kütüphanede bulunan basılı ve elektronik kaynak sayısı toplamının ilgili yıl öğrenci sayısına bölümü (961591/70958)

Hesaplama Yöntemi: -Kütüphanede bulunan basılı ve elektronik kaynak sayısı toplamının ilgili yıl öğrenci sayısına bölümü

Verinin Kaynağı: Kütüphane ve Dokümantasyon Daire Başkanlığı, Öğrenci İşleri Daire Başkanlığı

Sorumlu İdare:

Performans Göstergesi	Ölçü Birimi	2022	2023 Planlanan	2023 YS Gerç. Tahmini	2024 Hedef	2025 Tahmin	2026 Tahmin
7- Kütüphaneden yararlanan kişi sayısı	Sayı	863.286	750.000	31.062	33.000	33.500	34.000

Göstergeye İlişkin Açıklama: Kütüphane kullanıcılarının DEÜ Akıllı Kartları ile turnikelerden giriş yapmaları ve bu girenlerin sadece ilk girişlerinin toplamı alınmaktadır.

Hesaplama Yöntemi: DEÜ Akıllı Kartlar verisi

Verinin Kaynağı: Bilgi İşlem Daire Başkanlığı/Kütüphane Daire Başkanlığı

Sorumlu İdare:

Performans Göstergesi	Ölçü Birimi	2022	2023 Planlanan	2023 YS Gerç. Tahmini	2024 Hedef	2025 Tahmin	2026 Tahmin
8- Lisansüstü öğrencilerin toplam öğrenciler içindeki payı	Oran	13,55	20	11,85	12,38	12,38	12,38

Göstergeye İlişkin Açıklama:

Hesaplama Yöntemi: Lisansüstü Öğrenci Sayısı / Toplam Öğrenci Sayısı (8466/70958)

Verinin Kaynağı: Öğrenci İşleri Daire Başkanlığı

Sorumlu İdare:

Performans Göstergesi	Ölçü Birimi	2022	2023 Planlanan	2023 YS Gerç. Tahmini	2024 Hedef	2025 Tahmin	2026 Tahmin
9- Öğrenci başına düşen eğitim alanı	Metrekare	2,07	2,5	1,74	2,6	2,8	2,9

Göstergeye İlişkin Açıklama: Yapı İşleri ve Teknik Daire Başkanlığından ve Öğrenci İşleri Daire Başkanlığından alınmıştır.

Hesaplama Yöntemi: Toplam Eğitim Alanı (m²) / Toplam Öğrenci Sayısı

Verinin Kaynağı: Yapı İşleri ve Teknik Daire Başkanlığı ve Öğrenci İşleri Daire Başkanlığı

Sorumlu İdare:

Performans Göstergesi	Ölçü Birimi	2022	2023 Planlanan	2023 YS Gerç. Tahmini	2024 Hedef	2025 Tahmin	2026 Tahmin
10- Öğrenci başına düşen kapalı alan	Metrekare	11,99	14,25	11,57	14,75	15,5	15,6

Göstergeye İlişkin Açıklama: Dokuz Eylül Üniversitesi 821.049 m² büyüklüğe ulaşan kapalı alanda hizmet verilmektedir. Toplam Kullanımdaki Kapalı Alan (m²) 821.049 m² / 70958 öğrenci= 11.57 m²

Hesaplama Yöntemi: -Yıllar itibariyle elde edilen kapalı alan verisi öğrenci sayısına oranlanmıştır.

Verinin Kaynağı: Yapı İşleri ve Teknik Daire Başkanlığı ve Öğrenci İşleri Daire Başkanlığı

Sorumlu İdare:

Performans Göstergesi	Ölçü Birimi	2022	2023 Planlanan	2023 YS Gerç. Tahmini	2024 Hedef	2025 Tahmin	2026 Tahmin
11- Öğrenci değişim programlarından yararlanan öğrencilerin oranı	Oran	0,36	0	0,001	0,002	0,002	0,003

Göstergeye İlişkin Açıklama: Erasmus (gelen+ giden öğrenci) programlarından yararlanan toplam öğrenci sayısı / toplam öğrenci sayısı

Hesaplama Yöntemi: 186/70.958

Verinin Kaynağı: Dış İlişkiler Koordinatörlüğü

Sorumlu İdare:

Performans Göstergesi	Ölçü Birimi	2022	2023 Planlanan	2023 YS Gerç. Tahmini	2024 Hedef	2025 Tahmin	2026 Tahmin
12- Öğretim üyesi başına düşen öğrenci sayısı	Sayı	44,12	37,5	42,13	40,95	42,18	42,94

Göstergeye İlişkin Açıklama: Toplam öğrenci sayısı / toplam öğretim üyesi sayısı
2023: 70958 öğrenci / 1684 öğretim üyesi sayısı=42,13

Hesaplama Yöntemi: Toplam öğrenci sayısı / toplam öğretim üyesi sayısı

Verinin Kaynağı: Personel Daire Başkanlığı ve Öğrenci İşleri Daire Başkanlığı

Sorumlu İdare:

Performans Göstergesi	Ölçü Birimi	2022	2023 Planlanan	2023 YS Gerç. Tahmini	2024 Hedef	2025 Tahmin	2026 Tahmin
13- Sağlık bilimleri kontenjan doluluk oranı	Oran	83,88	96	97,95	97,95	97,95	97,95

Göstergeye İlişkin Açıklama:

Sağlık Hizmetleri MYO), Hemşirelik Fakültesi (), Tıp Fakültesi (), Veteriner Fakültesi (), Fizik Tedavi ve Rehabilitasyon Yüksekokulu () YKS kontenjanları () ve İzmir Ulus. Biy. ve Gen. Ens. (), Sağlık Bil. Ens. () lisansüstü kontenjanları () (ALES) baz alınarak toplam kontenjan belirlenmiştir. Kayıt yaptıran öğrenci sayıları da DEBİS üzerinden YKS ve ALES kayıt durumları seçilerek belirlenmiştir.

Hesaplama Yöntemi: -Kayıt Yaptıran Öğrenci Sayısı / Kontenjan Sayısı

Verinin Kaynağı: Dokuz Eylül Üniversitesi Bilgi Sistemi (DEBİS)

Sorumlu İdare:

Performans Göstergesi	Ölçü Birimi	2022	2023 Planlanan	2023 YS Gerç. Tahmini	2024 Hedef	2025 Tahmin	2026 Tahmin
14- Sosyal bilimler kontenjan doluluk oranı	Oran	86,36	91	94,4	95	95	95

Göstergeye İlişkin Açıklama: Adalet MYO (), Efes MYO (), Buca Eğitim Fakültesi (), Edebiyat Fakültesi (), Güzel Sanatlar Fakültesi (), Hukuk Fakültesi (),

İktisadi ve İdari Bilimler Fakültesi (), İlahiyat Fakültesi (), İşletme Fakültesi (), Reha Midilli Foça Turizm Fakültesi (), Spor Bilimleri Fakültesi (), Devlet Konservatuarı (), Seferihisar Fevziye Hepkon Uygulamalı Bilimler Yüksekokulu () YKS kontenjanları () ve Atatürk İlk. ve İnk. Tar. Ens. (), Eğitim Bil. Ens. (), Güzel Sanatlar Ens. (), Sosyal Bil. Ens. () lisansüstü kontenjanları (ALES) () baz alınarak toplam kontenjan belirlenmiştir. Kayıt yaptıran öğrenci sayıları da DEBİS üzerinden YKS ve ALES kayıt durumları seçilerek belirlenmiştir.

Hesaplama Yöntemi: -Kayıt Yaptıran Öğrenci Sayısı / Kontenjan Sayısı

Verinin Kaynağı: Dokuz Eylül Üniversitesi Bilgi Sistemi (DEBİS)

Sorumlu İdare:

Performans Göstergesi	Ölçü Birimi	2022	2023 Planlanan	2023 YS Gerç. Tahmini	2024 Hedef	2025 Tahmin	2026 Tahmin
15- Teknokent veya Teknoloji Transfer Ofisi (TTO) projelerine katılan öğrenci sayısı	Sayı	200	230	100	110	120	130

Göstergeye İlişkin Açıklama: Teknokent veya Teknoloji Transfer Ofisi (TTO) projelerine katılan öğrenci

Hesaplama Yöntemi: -Dokuz Eylül Teknoloji Transfer Ofisinden alınan rakamsal veri

Verinin Kaynağı: Dokuz Eylül Üniversitesi Teknoloji Transfer Ofisi (DETTO)

Sorumlu İdare:

Performans Göstergesi	Ölçü Birimi	2022	2023 Planlanan	2023 YS Gerç. Tahmini	2024 Hedef	2025 Tahmin	2026 Tahmin
16- Uluslararası kuruluşlarla ortak uygulanan eğitim programı sayısı	Sayı	3	7	4	5	6	7

Göstergeye İlişkin Açıklama: Uluslararası ortak / çift diploma programları sayısı.

Hesaplama Yöntemi: Öğrenci işleri daire Başkanlığı verilerine dayanan sayısal değerdir.

Verinin Kaynağı: Öğrenci İşleri Daire Başkanlığı

Sorumlu İdare:

Performans Göstergesi	Ölçü Birimi	2022	2023 Planlanan	2023 YS Gerç. Tahmini	2024 Hedef	2025 Tahmin	2026 Tahmin
17- Yabancı dilde eğitim veren program sayısı	Sayı	168	175	168	169	170	171

Göstergeye İlişkin Açıklama: 2023 yılı için yabancı dilde eğitim veren program sayımızın toplamı 168 olmuştur.

Hesaplama Yöntemi: Öğrenci İşleri Daire Başkanlığınca sağlanan istatistiki veri, Yabancı Dilde Eğitim Veren Program Sayısı toplamı

Verinin Kaynağı: Öğrenci İşleri Daire Başkanlığı

Sorumlu İdare:

Performans Göstergesi	Ölçü Birimi	2022	2023 Planlanan	2023 YS Gerç. Tahmini	2024 Hedef	2025 Tahmin	2026 Tahmin
18- Yabancı uyruklu akademisyen sayısı	Sayı	26	32	25	30	32	34

Göstergeye İlişkin Açıklama: Üniversitemiz öğretim elemanları içerisinde yabancı uyruklu öğretim elemanlarının sayısı izlenecektir. Veriler Personel Daire Başkanlığından elde edilmektedir

Hesaplama Yöntemi: Personel Daire başkanlığı otomasyon sisteminden elde edilen veri

Verinin Kaynağı: Personel Daire Başkanlığı

Sorumlu İdare:

Performans Göstergesi	Ölçü Birimi	2022	2023 Planlanan	2023 YS Gerç. Tahmini	2024 Hedef	2025 Tahmin	2026 Tahmin
19- Yabancı uyruklu öğrenci sayısı	Sayı	4.616	6.500	6.138	7.300	7.500	7.800

Göstergeye İlişkin Açıklama: Üniversitemizde eğitim gören yabancı uyruklu öğrencilerin sayısının izlenmesi amaçlanmaktadır.

Öğrenci sayılarına ilişkin veriler Üniversitemiz Öğrenci İşleri Daire Başkanlığı'ndan elde edilmektedir.

Hesaplama Yöntemi:

Öğrenci İşleri Daire Başkanlığı sisteminden elde edilen veri olup yabancı uyruklu öğrenci sayısı toplamıdır.

Verinin Kaynağı: Öğrenci İşleri Daire Başkanlığı, Dokuz Eylül Üniversitesi Bilgi Sistemi (DEBİS)

Sorumlu İdare:

Performans Göstergesi	Ölçü Birimi	2022	2023 Planlanan	2023 YS Gerç. Tahmini	2024 Hedef	2025 Tahmin	2026 Tahmin
20- Yan dal ve çift ana dal programından mezun olanların toplam mezun sayısına oranı	Oran	0,13	0,16	0,002	0,002	0,003	0,003

Göstergeye İlişkin Açıklama: 2022-2023 Eğitim Öğretim Döneminde mezun sayısı 9.893'tür. Yan dal ve çift ana dal için aynı dönem toplam mezun 24 öğrencidir.

Hesaplama Yöntemi: -

Verinin Kaynağı: Öğrenci İşleri Daire Başkanlığı, Dokuz Eylül Üniversitesi Bilgi Sistemi (DEBİS)

Sorumlu İdare:

Alt Program Kapsamında Yürütülecek Faaliyet Maliyetleri

Faaliyetler	2023 Bütçe	2023 Harcama Haziran	2024 Bütçe	2025 Tahmin	2026 Tahmin
Doktora Öğrencilerine Yönelik Burs Hizmetleri	0	1.321.870	0	0	0
Bütçe İçi	0	1.321.870	0	0	0
Bütçe Dışı	0	0	0	0	0
Doktora ve Tıpta Uzmanlık Eğitimi	229.431.000	77.114.733	539.502.000	669.634.000	770.017.000
Bütçe İçi	229.431.000	77.114.733	539.502.000	669.634.000	770.017.000
Bütçe Dışı	0	0	0	0	0
Lisans Öğrencilerine Yönelik Burs Hizmetleri	0	169.750	0	0	0
Bütçe İçi	0	169.750	0	0	0
Bütçe Dışı	0	0	0	0	0
Yükseköğretim Kurumları Bilgi ve Kültürel Kaynaklar ile Sportif Altyapısının Geliştirilmesi Hizmetleri	31.068.000	2.230.292	73.147.000	67.419.000	77.434.000
Bütçe İçi	31.068.000	2.230.292	73.147.000	67.419.000	77.434.000
Bütçe Dışı	0	0	0	0	0
Yükseköğretim Kurumları Birinci Öğretim	1.599.028.000	842.940.003	3.807.335.000	4.749.808.000	5.460.326.000
Bütçe İçi	1.599.028.000	842.940.003	3.807.335.000	4.749.808.000	5.460.326.000
Bütçe Dışı	0	0	0	0	0
Yükseköğretim Kurumları İkinci Öğretim	18.543.000	5.124.928	24.030.000	30.147.000	34.340.000
Bütçe İçi	18.543.000	5.124.928	24.030.000	30.147.000	34.340.000
Bütçe Dışı	0	0	0	0	0
Yükseköğretim Kurumları Tezsiz Yüksek Lisans	2.882.000	801.665	5.314.000	6.579.000	7.544.000
Bütçe İçi	2.882.000	801.665	5.314.000	6.579.000	7.544.000
Bütçe Dışı	0	0	0	0	0
Yükseköğretim Kurumları Uluslararası Ortak Eğitim ve Öğretim Programı	16.464.365	377.950	16.119.000	15.820.500	15.522.000
Bütçe İçi	0	377.950	0	0	0
Bütçe Dışı	16.464.365	0	16.119.000	15.820.500	15.522.000
Yükseköğretim Kurumları Uzaktan Eğitim	3.110.000	1.538.567	5.667.000	6.983.000	7.897.000
Bütçe İçi	3.110.000	1.538.567	5.667.000	6.983.000	7.897.000

Bütçe Dışı	0	0	0	0	0
Yükseköğretim Kurumları Yaz Okulları	193.000	0	353.000	433.000	493.000
Bütçe İçi	193.000	0	353.000	433.000	493.000
Bütçe Dışı	0	0	0	0	0
T O P L A M	1.900.719.365	931.619.758	4.471.467.000	5.546.823.500	6.373.573.000
Bütçe İçi	1.884.255.000	931.619.758	4.455.348.000	5.531.003.000	6.358.051.000
Bütçe Dışı	16.464.365	0	16.119.000	15.820.500	15.522.000

Faaliyetlere İlişkin Açıklamalar:

Doktora Öğrencilerine Yönelik Burs Hizmetleri

Bu faaliyet kapsamında, Yükseköğretim Kurulu tarafından belirlenecek alanlardaki doktora programlarında öğrenim gören öğrencileri destekleyerek ülkemizin doktoralı insan kaynağı ihtiyacı süreçlerine katkı sağlamak amaçlanmış olup, 100/2000 YÖK Doktora Bursu bünyesinde aylık burs desteği sağlanmaktadır. Bu faaliyet kapsamında yapılan giderler için Üniversitemize Yüksek Öğretim Kurulu Başkanlığınca kaynak aktarılmakta olup bu giderler bütçe ve program dışında izlenmektedir. 100/2000 bursu kapsamında, bursiyer öğrencilere destek olmak ve başvuruları alıp değerlendirilmek üzere Dokuz Eylül Üniversitesi YÖK 100/2000 Doktora Burs Koordinasyon Birimi kurulmuştur. Birim, faaliyetlerini 2547 sayılı Yükseköğretim Kanununun Ek 44'üncü maddesine dayanılarak hazırlanan Doktora Programlarına Kayıtlı Öğrencilere Verilecek Burslara İlişkin Usul Ve Esaslar dahilinde yürütmektedir.

Doktora ve Tıpta Uzmanlık Eğitimi

Üniversitemiz bünyesinde yer alan 10 Enstitü ve Tıp Fakültesinde doktora ve tıpta uzmanlık eğitimi hizmet kalitesinin artırılması için çalışmalar sürdürülecektir. Üniversitemizde, lisansüstü program sayı ve çeşitliliğini artırma, programlar için hazır ders havuzları oluşturma ve ilişkilendirme, programları sürekli güncelleme yönünde düzenli bir değerlendirme süreci yürütülmektedir.

Bu faaliyetin yürütülmesinde başvuru yasal dayanaklar:

- 2547 sayılı Yükseköğretim Kanunu
- 3843 sayılı Yükseköğretim Kurumlarında İkili Öğretim Yapılması, 2547 Sayılı Yükseköğretim Kanununun Bazı Maddelerinin Değiştirilmesi ve Bu Kanuna Bir Ek Madde
- 4734 sayılı Kamu İhale Kanunu
- 5018 sayılı Kamu Mali Yönetim ve Kontrol Kanunu
- 6183 sayılı Amme Alacaklarının Tahsil Usulü Hakkında Kanun

Lisans Öğrencilerine Yönelik Burs Hizmetleri

Yükseköğretimin her düzeyde niteliğinin artırılmasına yönelik ülkemiz için büyük önem arz eden Yükseköğretim Kurulu tarafından belirlenecek Devlet üniversitelerindeki desteklenmesine karar verilen lisans programlarına ilk üç sırada yerleşen ve kayıt yaptıran öğrencilere Yükseköğretim Kurulunca belirlenen miktarda ve sürede aylık burs verilmektedir. Burs tutarları öğrenciler adına YÖK tarafından üniversitemize kaynak olarak aktarılmaktadır. Buna yönelik giderler program dışında bu faaliyet altında izlenmektedir.

Yükseköğretim Kurumları Bilgi ve Kültürel Kaynaklar ile Sportif Altyapının

Geliştirilmesi Hizmetleri

Kütüphane hizmetlerinin etkinliğini arttırmak için Üniversitemiz kütüphanelerindeki basılı ve elektronik koleksiyonun güncellenmesi amacıyla çalışmalar sürdürülmektedir. Basılı ve dijital ortamda bilgiye ulaşmak için kütüphane olanaklarını ve erişimi sürekli iyileştirme çalışmaları sürdürülecektir. Tınaztepe Yerleşkesi'nde yer alan Merkez Kütüphane ve fakülte, yüksekokul ve enstitülerde açılmış olan birim kütüphaneleriyle birlikte üniversitemizdeki toplam kütüphane sayısı 12'dir. Merkez ile birlikte toplam 12 olan kütüphanelerimizin kitap ve süreli yayın satın alımı ve birim kütüphanelerine dağıtımını, okuyucu

hizmetleri, elektronik kaynaklar hizmeti, teknik hizmetler, kurum içi ve diğer Üniversite, araştırma kütüphaneleriyle ödünç alıp verme ve kaynak paylaşımında işbirliği çalışmaları yürütülmektedir. Üniversitemizde farklı kampüslerde konuşlandırılmış olarak hizmet veren kapalı ve açık spor tesisleri, değişik branşlarda sportif faaliyetlere spor tesisleri öğrenci ve personel kullanımına uygun hizmet vermektedir. Bunun yanı sıra sportif alandaki yatırımlarımızın yürütülmesine devam edilmekte, 2023 yılında mevcut spor tesislerinin yenilenmesi çalışmaları yapılmış olup 2024 yılında Açık ve Kapalı Spor Tesislerinin bakım-onarımı ve donanım ihtiyaçlarının karşılanması kapsamında faaliyetler sürdürülecektir.

Bu faaliyetin yürütülmesinde başvuru yasal dayanaklar:

- 2547 sayılı Yükseköğretim Kanunu
- 3843 sayılı Yükseköğretim Kurumlarında İkili Öğretim Yapılması, 2547 Sayılı Yükseköğretim Kanununun Bazı Maddelerinin Değiştirilmesi ve Bu Kanuna Bir Ek Madde
- 4734 sayılı Kamu İhale Kanunu
- 5018 sayılı Kamu Mali Yönetim ve Kontrol Kanunu

Yükseköğretim Kurumları Birinci Öğretim

Üniversitemiz bünyesinde 18 Fakülte, 6 Meslek Yüksekokulu, 2 Yüksekokul, 1 Devlet Konservatuarı ve 10 enstitü yer almaktadır. Üniversitemizin Ulusal Akredite Program Sayısı 18'e ve Disiplinlerarası Program Sayısı ise 53'e ulaşmıştır. Öğrencilerin ulusal ve uluslararası değişim programları hakkında bilgilendirilmesi ve programlara katılımlarının teşvik edilmesi amacıyla çalışmalar yapılmakta ayrıca lisans ve lisansüstü düzeyde uluslararası ortak/çift diploma programlarının geliştirilmesine yönelik faaliyetler sürdürülmektedir. Bununla birlikte lisans ve lisansüstü öğrencilerin, öğrenci değişim programlarına katılımı sağlanacaktır. Özellikle kritik teknolojilerde ihtisaslaşmış disiplinler arası lisans programlarının açılmasına önem verilmektedir. Ulusal ve uluslararası alanda akredite eğitim programlarıyla, önlisans, lisans, lisansüstü eğitim kalitesinin yüksek olması amaçlanmaktadır. Yabancı dilde eğitim verilen program ve ders sayısının geliştirilmesi amacıyla çalışmalar yapılması da bu faaliyet kapsamı altındadır.

Güncel beklenti ve gereksinimlere uygun olarak yeni eğitim programları ve yeni dersler geliştirilecektir. Öğrencilerin eğitim öğretim altyapısı olanaklarından memnuniyet düzeyi arttırılacaktır. Birimlerin mevcut olanaklarını ihtiyaca göre geliştirerek eğitim- öğretime olumlu katkı sağlanması temin edilecektir.

Bu faaliyetin yürütülmesinde başvuru yasal dayanaklar:

- 2547 sayılı Yükseköğretim Kanunu
- 3843 sayılı Yükseköğretim Kurumlarında İkili Öğretim Yapılması, 2547 Sayılı Yükseköğretim Kanununun Bazı Maddelerinin Değiştirilmesi ve Bu Kanuna Bir Ek Madde
- 4734 sayılı Kamu İhale Kanunu
- 5018 sayılı Kamu Mali Yönetim ve Kontrol Kanunu

Yükseköğretim Kurumları İkinci Öğretim

Üniversitemiz bünyesinde 18 Fakülte, 6 Meslek Yüksekokulu, 2 Yüksekokul, 1 Devlet Konservatuarı ve 10 enstitü yer almakta olup bu okullardan lisans ve ön lisans eğitim veren okullarımızın 6'sında ikinci öğretim yapılmakta ve gelir elde edilmektedir. Bu gelirler ile okullarımızın cari harcamalarına yönelik giderleri ödenmekte, ayrıca bu programlar kapsamında ders veren akademisyenlerin ücretleri ödenmektedir.

Bu faaliyetin yürütülmesinde başvuru yasal dayanaklar:

- 2547 sayılı Yükseköğretim Kanunu
- 3843 sayılı Yükseköğretim Kurumlarında İkili Öğretim Yapılması, 2547 Sayılı Yükseköğretim Kanununun Bazı Maddelerinin Değiştirilmesi ve Bu Kanuna Bir Ek Madde
- 4734 sayılı Kamu İhale Kanunu (şartname bedeli için)
- 5018 sayılı Kamu Mali Yönetim ve Kontrol Kanunu

Yükseköğretim Kurumları Tezsiz Yüksek Lisans

Üniversitemizde 4 enstitüde tezsiz öğretim geliri elde edilmektedir. Bu faaliyet kapsamında elde edilen

gelirler ile ders veren akademik personelin ücretleri karşılanmakta ayrıca okulların cari giderlerine yönelik harcamalar yapılmaktadır.

Bu faaliyetin yürütülmesinde başvurulmuş yasal dayanaklar:

- 2547 sayılı Yükseköğretim Kanunu
- 3843 sayılı Yükseköğretim Kurumlarında İkili Öğretim Yapılması, 2547 Sayılı Yükseköğretim Kanununun Bazı Maddelerinin Değiştirilmesi ve Bu Kanuna Bir Ek Madde
- 4734 sayılı Kamu İhale Kanunu (şartname bedeli için)
- 5018 sayılı Kamu Mali Yönetim ve Kontrol Kanunu

Yükseköğretim Kurumları Uluslararası Ortak Eğitim ve Öğretim Programı

Üniversitemiz bünyesinde 2022-2023 eğitim öğretim yılında 3 adet Uluslararası Ortak Eğitim ve Öğretim Programına dahil olarak 10 öğrenci gitmiş ve 20 öğrenci gelmiştir.

Yükseköğretim Kurumları Uzaktan Eğitim

Bu faaliyet kapsamında 3 okulumuzda uzaktan eğitim programları yürütülmekte olup eğitimde fırsat eşitliğine verilen katkıyı geliştirmek üzere lisans ve yüksek lisans düzeyine, yeni uzaktan eğitim program ve derslerin açılması hedeflenmektedir. Bu hedef doğrultusunda kampüs ve sınıflardaki teknolojik donanım geliştirilecektir. Uzaktan eğitim programlarının ve söz konusu programlarda eğitim veren akademisyen sayısının artırılması bir diğer hedefdir. Söz konusu faaliyet sonucu elde edilen öngelirler bir yandan görev alan akademik personel ücretlerinin ödenmesi için kullanılmakta, diğer taraftan da söz konusu okulların uzaktan eğitim hizmeti için yaptıkları cari harcamaların karşılanmasında kullanılmaktadır.

Bu faaliyetin yürütülmesinde başvurulmuş yasal dayanaklar:

2547 sayılı Yükseköğretim Kanunu

3843 sayılı Yükseköğretim Kurumlarında İkili Öğretim Yapılması, 2547 Sayılı Yükseköğretim Kanununun Bazı Maddelerinin Değiştirilmesi ve Bu Kanuna Bir Ek Madde

4734 sayılı Kamu İhale Kanunu (şartname bedeli için)

5018 sayılı Kamu Mali Yönetim ve Kontrol Kanunu

5217 sayılı Özel Gelir ve Özel Ödeneklerin Düzenlenmesi İle Bazı Kanun ve Kanun Hükmünde Kararnamelerde Değişiklik Yapılması Hakkında Kanun

6183 sayılı Amme Alacaklarının Tahsil Usulü Hakkında Kanun

6749 sayılı Olağanüstü Hal Kapsamında Alınan Tedbirlere İlişkin Kanun Hükmünde Kararnamenin Değiştirilerek Kabul Edilmesine Dair Kanun

Yükseköğretim Kurumları Yaz Okulları

Üniversitemiz öğrencilerinin daha kısa sürede mezun olabilmeleri ve kısa sürede insan gücü yetiştirmeyi temin amacıyla yaz okulu programları açılmaktadır. Yaz okulu kapsamında toplam 10 okulumuzda öğrencilerimize eğitim verilmiş olup, elde edilen gelirler ile bu faaliyetin cari giderleri karşılanmış ayrıca görev alan personelin ücretleri ödenmiştir.

Bu faaliyetin yürütülmesinde başvurulmuş yasal dayanaklar:

2547 sayılı Yükseköğretim Kanunu

3843 sayılı Yükseköğretim Kurumlarında İkili Öğretim Yapılması, 2547 Sayılı Yükseköğretim Kanununun Bazı Maddelerinin Değiştirilmesi ve Bu Kanuna Bir Ek Madde

4734 sayılı Kamu İhale Kanunu (şartname bedeli için)

5018 sayılı Kamu Mali Yönetim ve Kontrol Kanunu

5217 sayılı Özel Gelir ve Özel Ödeneklerin Düzenlenmesi İle Bazı Kanun ve Kanun Hükmünde Kararnamelerde Değişiklik Yapılması Hakkında Kanun

6183 sayılı Amme Alacaklarının Tahsil Usulü Hakkında Kanun

6749 sayılı Olağanüstü Hal Kapsamında Alınan Tedbirlere İlişkin Kanun Hükmünde Kararnamenin Değiştirilerek Kabul Edilmesine Dair Kanun

Alt Program Adı: ÖĞRETİM ELEMANLARINA SAĞLANAN BURS VE DESTEKLER
Gerekçe ve Açıklamalar

Eğitim ve Öğretim Kalitesini Geliştirmek stratejik amacı ve Öğretim üyelerinin eğitim öğretim odaklı mesleki gelişimlerinin desteklenmesi stratejik hedefi kapsamında aşağıdaki yer alan stratejiler belirlenmiştir:

- Yenilikçi öğretim yöntemleri, ölçme değerlendirme, kişisel gelişim vb. gibi konularda eğiticinin eğitimi programlarının düzenlenmesi.
- Öğretim teknolojilerinin kullanım etkinliğini artırmak eğiticinin eğitimi programlarının düzenlenmesi.
- Eğitimin sürekli iyileştirilmesi ve kalite geliştirme kapsamında yapılan değerlendirme ve iyileştirme çalışmalarının etkinliğinin artırılması.

Bilimsel ve Yenilikçi (İnovatif) Araştırma Kapasitesini Geliştirmek stratejik amacı ve İnsan Kaynağının Akademik Beceri, Nitelikli ve Etkin Araştırma Yapabilme Kapasitesinin Geliştirilmesi hedefi doğrultusunda ise aşağıda yer alan stratejiler belirlenmiştir:

- Uluslararası rekabet gücünü artırıcı sürekli mesleki gelişim programları düzenlenmesi. (AKADEMİ-DE) ve proje yazma ve bilgilendirme desteğini sağlamak üzere ulaşılabilir ve aktif bir proje destek birimi (PRODEB) kurulması.
- Öğretim üyelerinin araştırma amaçlı yurt dışı araştırma deneyimi kazanmasının özendirilmesi ve derssiz araştırma döneminden (1-2 yarıyıl) sistematik olarak yararlanmalarının sağlanması.
- Araştırma projelerine öğrenciler dâhil tüm araştırmacıların aktif katılımının teşvik edilmesi.

Alt Program Hedefi:

Alanında yetkin, araştırmacı, bilgi üreten ve aktaran akademisyenler yetiştirilmesi

Performans Göstergeleri

Performans Göstergesi	Ölçü Birimi	2022	2023 Planlanan	2023 YS Gerç. Tahmini	2024 Hedef	2025 Tahmin	2026 Tahmin
1- SCI, SCI-Expanded, SSCI ve AHCI kapsamındaki dergilerde öğretim elemanı başına düşen yayın sayısı	Sayı	0,45	0,46	0,37	0,38	0,39	0,40

Göstergeye İlişkin Açıklama: SCI, SCI-Expanded, SSCI ve AHCI endeksli dergilerde (ESCI dâhil) kurum adresli yayımlanan toplam yayın sayısının, toplam öğretim elemanı sayısına oranı

Hesaplama Yöntemi: Kütüphane ve Dokümantasyon Daire Başk.: (SCI, SCI-Expanded, SSCI, AHCI ve ESCI Endeksli Dergilerde Yayımlanmış Yayın Sayısı: X/ Öğretim Elemanı Sayısı)

Verinin Kaynağı: Kurumsal Veri Koordinatörlüğü, Kütüphane ve Dokümantasyon Daire Başkanlığı
Sorumlu İdare:

Performans Göstergesi	Ölçü Birimi	2022	2023 Planlanan	2023 YS Gerç. Tahmini	2024 Hedef	2025 Tahmin	2026 Tahmin
2- Yükseköğretim Kurulu tarafından belirlenecek öncelikli alanlarda sağlanan burslardan yararlanan doktora öğrenci sayısı	Sayı	114	72	42	55	70	90

Göstergeye İlişkin Açıklama: 2023 yılında devlet üniversitelerinde öğrenim gören ve YÖK 100/2000 Doktora Programı kapsamında burs alan toplam öğrenci sayısı

* YÖKSİS verileri kullanılmıştır.

Hesaplama Yöntemi: 100/2000 YÖK Doktora Burs Koordinatörlüğünden alınan sayısal veri, YÖK Burslusu Öğrenci Sayısı Toplamı

Verinin Kaynağı: DEU 100/2000 YÖK Doktora Burs Koordinatörlüğü

Sorumlu İdare:

Performans Göstergesi	Ölçü Birimi	2022	2023 Planlanan	2023 YS Gerç. Tahmini	2024 Hedef	2025 Tahmin	2026 Tahmin
3- Yükseköğretim Kurulu tarafından sağlanan araştırma desteklerinden yararlananların sayısı	Sayı	116	85	61	65	66	67

Göstergeye İlişkin Açıklama: Yök ÖYP programına dahil olan araştırma görevlilerinin sayısıdır.

Bu programa dahil olup mezun olan katılımcılar ve yeni başvuruların alınmaması sebebiyle sayı azalmaktadır.

Hesaplama Yöntemi: ÖYP desteği alan öğrencilerin toplamıdır.

Verinin Kaynağı: 100/200 ve ÖYP koordinatörlüklerince sağlanan verilerdir.

Sorumlu İdare:

Performans Göstergesi	Ölçü Birimi	2022	2023 Planlanan	2023 YS Gerç. Tahmini	2024 Hedef	2025 Tahmin	2026 Tahmin
4- Yükseköğretim Kurulu, Türkiye Bilimler Akademisi ve TÜBİTAK bilim, teşvik ve sanat ödülleri sayısı	Sayı	0	1	0	1	1	1

Göstergeye İlişkin Açıklama: Öğretim elemanlarının aldığı Yükseköğretim Kurulu (YÖK), Türkiye Bilimler Akademisi (TÜBA), Türkiye Bilimsel ve Teknolojik Araştırma Kurumu (TÜBİTAK) bilim, teşvik ve sanat ödülleri sayısı

Hesaplama Yöntemi: -

Verinin Kaynağı: Tüm Merkezler

Sorumlu İdare:

Alt Program Kapsamında Yürütülecek Faaliyet Maliyetleri

Faaliyetler	2023 Bütçe	2023 Harcama Haziran	2024 Bütçe	2025 Tahmin	2026 Tahmin
Öğretim Üyesi Yetiştirme Programı ve Yurtdışı Destek Hizmetleri	0	102.595	0	0	0
Bütçe İçi	0	102.595	0	0	0
Bütçe Dışı	0	0	0	0	0

TOPLAM	0	102.595	0	0	0
Bütçe İçi	0	102.595	0	0	0
Bütçe Dışı	0	0	0	0	0

Faaliyetlere İlişkin Açıklamalar:

Öğretim Üyesi Yetiştirme Programı ve Yurtdışı Destek Hizmetleri

Bu faaliyet kapsamında yükseköğretim kurumlarında Öğretim Üyesi Yetiştirme Programı ile öğretim üyesi yetiştirilmesi amacıyla iş ve işlemler yürütülmektedir. Bu program kapsamında başvuruları toplayıp YÖK'e değerlendirmeye sunmak, giderlerin programa dahil kişilere yönelik kullanılmasından sorumlu olan Dokuz Eylül Üniversitesi Öğretim Üyesi Yetiştirme Programı Koordinasyon Birimi kurulmuştur. Bu birim faaliyetlerini, 2547 sayılı Yükseköğretim Kanununun 10 uncu maddesi ve yılı merkezi yönetim bütçe kanununun ilgili hükümlerine dayanılarak hazırlanmış olan Öğretim Üyesi Yetiştirme Programına İlişkin Usul Ve Esaslar çerçevesinde yürütmektedir. Bu faaliyet kapsamındaki giderler YÖK tarafında üniversitemize aktarılan tutarlar ile karşılanmakta ve Program Dışında izlenmektedir.

Alt Program Adı: YÜKSEKÖĞRETİMDE ÖĞRENCİ YAŞAMI
Gereke ve Açıklamalar

Kurumsal Kapasiteyi Güçlendirmek, Paydaşlarla Etkileşimi ve Toplumsal Hizmet Kalitesini Geliştirmek stratejik amacı ve Hizmet Kalitesini Geliştirmek Üzere; Beşeri, Teknolojik ve Fiziksel Altyapının Güçlendirilmesi hedefi doğrultusunda öğrencilere yönelik sağlık, beslenme, barınma vb. hizmetler ile sosyal, kültürel ve sportif faaliyetlerin geliştirilmesi amaçlanmaktadır. Bu amaca yönelik olarak, öğrenci yurtlarının tadilat ve büyük onarım işlerinin gerçekleştirilmesi, 15 Temmuz Sağlık ve Sanat Yerleşkesinde Yemekhane inşaatına başlanması, mevcut spor tesislerinin bakım ve onarımlarının gerçekleştirilmesi; öğrencilerin barınma, beslenme, sportif ve kültürel faaliyetlerin desteklenmesi ile donanım desteğinin artırılması çalışmaları yürütülecektir.

Alt Program Hedefi:

Yükseköğretim öğrencilerine sunulan beslenme ve barınma hizmetlerinin kalitesinin artırılması; öğrencilerin kişisel ve sosyal gelişimi desteklenerek yaşam kalitesinin yükseltilmesi

Performans Göstergeleri

Performans Göstergesi	Ölçü Birimi	2022	2023 Planlanan	2023 YS Gerç. Tahmini	2024 Hedef	2025 Tahmin	2026 Tahmin
1- Barınma hizmetlerinden yararlanan öğrenci sayısı	Sayı	1.026	1.600	1.169	1.200	1.200	1.200

Göstergeye İlişkin Açıklama: Dokuz Eylül Üniversitesi öğrencilerine hizmet vermek üzere, Sağlık Kültür ve Spor Daire Başkanlığına bağlı biri kız biri erkek yurdu olmak üzere 2 öğrenci yurdumuz bulunmaktadır.

Hesaplama Yöntemi: Sağlık Kültür ve Spor Daire Başkanlığı barınma hizmetleri biriminden alınan sayısal veridir. Toplam giriş çıkış yapan kişi sayısının kümülatif toplamıdır.

Verinin Kaynağı: Sağlık Kültür ve Spor Daire Başkanlığı

Sorumlu İdare:

Performans Göstergesi	Ölçü Birimi	2022	2023 Planlanan	2023 YS Gerç. Tahmini	2024 Hedef	2025 Tahmin	2026 Tahmin
2- Beslenme hizmetlerinden yararlanan öğrenci sayısı	Sayı	713.350	1.200.000	900.039	1.080.700	1.085.890	1.107.980

Göstergeye İlişkin Açıklama: Üniversitemiz, Sağlık Kültür ve Spor Dairesi Başkanlığı'na bağlı olarak hizmet veren yemekhanelerimizde yemek hizmeti alan toplam öğrenci öğün sayısıdır.

Hesaplama Yöntemi: Bilgi İşlem Dairesi Akıllı Kart Sistem Verileri

Verinin Kaynağı: Sağlık Kültür ve Spor Dairesi Başkanlığı Beslenme Hizmetleri Şube Müdürlüğü
Sorumlu İdare:

Performans Göstergesi	Ölçü Birimi	2022	2023 Planlanan	2023 YS Gerç. Tahmini	2024 Hedef	2025 Tahmin	2026 Tahmin
3- Öğrenci başına düşen sosyal donatı alanı	Metrekare	1,44	1,75	1,18	1,82	1,82	1,82

Göstergeye İlişkin Açıklama:

Hesaplama Yöntemi: -Üniversitenin sahip olduğu toplam Sosyal Donatı metrekaresinin öğrenci sayısına oranlanmasıyla elde edilen değer.

Verinin Kaynağı: Yapı İşleri Teknik Dairesinden alınan fiziksel alan bilgileri ve Öğrenci İşleri Daire Başkanlığının sağladığı veriler.

Sorumlu İdare:

Performans Göstergesi	Ölçü Birimi	2022	2023 Planlanan	2023 YS Gerç. Tahmini	2024 Hedef	2025 Tahmin	2026 Tahmin
4- Öğrenci kulüp ve topluluk sayısı	Sayı	123	125	115	140	150	155

Göstergeye İlişkin Açıklama: Üniversitemiz bünyesinde 115 öğrenci kulüp ve topluluğu, akredite edilmiş şekilde faaliyetlerini sürdürmektedir.

Hesaplama Yöntemi: Faaliyet raporunda yer alan bilgi tablosundan elde edilen rakamsal veri.

Verinin Kaynağı: Sağlık Kültür ve Spor Daire Başkanlığı Kültür Spor Şube Müdürlüğü

Sorumlu İdare:

Performans Göstergesi	Ölçü Birimi	2022	2023 Planlanan	2023 YS Gerç. Tahmini	2024 Hedef	2025 Tahmin	2026 Tahmin
5- Sosyal, kültürel ve sportif faaliyet sayısı	Sayı	587	350	414	500	600	650

Göstergeye İlişkin Açıklama: 115 adet akredite öğrenci kulübü ve topluluğunun düzenlemiş olduğu 2023 yılına ait etkinlik sayısı 414'tür.

Hesaplama Yöntemi: Sağlık Kültür ve Spor Daire Başkanlığı tarafından sağlanan sayısal veridir.

Verinin Kaynağı: Sağlık Kültür ve Spor Daire Başkanlığı Kültür Spor Şube Müdürlüğü

Sorumlu İdare:

Performans Göstergesi	Ölçü Birimi	2022	2023 Planlanan	2023 YS Gerç. Tahmini	2024 Hedef	2025 Tahmin	2026 Tahmin
6- Yükseköğretimde öğrenci başına barınma harcaması	TL	17.897,87	12.000	11.796	12.000	13.000	14.000

Göstergeye İlişkin Açıklama:

Her yıl için barınma fonksiyonu altındaki harcama tutarının ilgili yıl öğrenci sayısına bölünmesi ile elde edilen veridir.

Hesaplama Yöntemi: -

Verinin Kaynağı: Sağlık Kültür ve Spor Daire Başkanlığı

Sorumlu İdare:

Performans Göstergesi	Ölçü Birimi	2022	2023 Planlanan	2023 YS Gerç. Tahmini	2024 Hedef	2025 Tahmin	2026 Tahmin
7- Yükseköğretimde öğrenci başına beslenme harcaması	TL	298,61	290	144,23	216	300	360

Göstergeye İlişkin Açıklama: Öğün başına beslenme harcaması verilmiştir.

Hesaplama Yöntemi:

Verinin Kaynağı: Sağlık Kültür ve Spor Daire Başkanlığı

Sorumlu İdare:

Performans Göstergesi	Ölçü Birimi	2022	2023 Planlanan	2023 YS Gerç. Tahmini	2024 Hedef	2025 Tahmin	2026 Tahmin
8- Yükseköğretimde öğrenci yaşamından memnuniyet oranı	Oran	56	74	66,50	74	80	82

Göstergeye İlişkin Açıklama:

Hesaplama Yöntemi: Yapılan anketler sonucunda ortaya çıkan yüzdelik memnuniyet oranı

Verinin Kaynağı: Kalite Koordinatörlüğü

Sorumlu İdare:

Performans Göstergesi	Ölçü Birimi	2022	2023 Planlanan	2023 YS Gerç. Tahmini	2024 Hedef	2025 Tahmin	2026 Tahmin
9- Yükseköğretimde öğrencilere sunulan sağlık hizmetinden yararlanan öğrenci sayısının toplam öğrenci sayısına oranı	Oran	1,19	0,01	0,0014	0,0014	0,0014	0,0014

Göstergeye İlişkin Açıklama: Sağlık Kültür ve Spor Daire Başkanlığından elde edilen verilerdir.

Hesaplama Yöntemi: Toplam Öğrenci Sayısı / Sağlık Hizmetinden Faydalanan Öğrenci Sayısı

Verinin Kaynağı: Sağlık Kültür ve Spor Daire Başkanlığı

Sorumlu İdare:

Alt Program Kapsamında Yürütülecek Faaliyet Maliyetleri

Faaliyetler	2023 Bütçe	2023 Harcama Haziran	2024 Bütçe	2025 Tahmin	2026 Tahmin
Yükseköğretimde Barınma Hizmetleri	1.378.000	568.146	2.505.000	3.085.000	3.497.000
Bütçe İçi	1.378.000	568.146	2.505.000	3.085.000	3.497.000
Bütçe Dışı	0	0	0	0	0
Yükseköğretimde Beslenme Hizmetleri	48.059.000	21.295.421	199.927.000	247.083.000	282.369.000

Bütçe İçi	48.059.000	21.295.421	199.927.000	247.083.000	282.369.000
Bütçe Dışı	0	0	0	0	0
Yükseköğretimde Kültür ve Spor Hizmetleri	903.000	361.972	1.641.000	2.021.000	2.291.000
Bütçe İçi	903.000	361.972	1.641.000	2.021.000	2.291.000
Bütçe Dışı	0	0	0	0	0
Yükseköğretimde Öğrenci Yaşamına İlişkin Diğer Hizmetler	43.744.000	20.427.114	96.889.000	122.120.000	140.786.000
Bütçe İçi	43.744.000	20.427.114	96.889.000	122.120.000	140.786.000
Bütçe Dışı	0	0	0	0	0
Yükseköğretimde Sağlık Hizmetleri	258.000	93.720	468.000	576.000	651.000
Bütçe İçi	258.000	93.720	468.000	576.000	651.000
Bütçe Dışı	0	0	0	0	0
T O P L A M	94.342.000	42.746.374	301.430.000	374.885.000	429.594.000
Bütçe İçi	94.342.000	42.746.374	301.430.000	374.885.000	429.594.000
Bütçe Dışı	0	0	0	0	0

Faaliyetlere İlişkin Açıklamalar:

Yükseköğretimde Barınma Hizmetleri

Üniversitemiz Sağlık Kültür ve Spor Daire Başkanlığı bünyesinde faaliyet göstermekte olan Buca Kız Öğrenci Yurdu ve Dokuz Eylül Üniversitesi Erkek Öğrenci Yurdu olmak üzere toplam 2 öğrenci yurdumuz bulunmaktadır. Buca Eğitim Fakültesi Kampüsü içinde yer alan Buca Kız Öğrenci Yurdu, 28 milyon TL yatırım maliyeti ile yenilenerek tekrar öğrencilerimizin kullanımına açılmıştır. Deprem yönetmeliğine uygun şekilde hazırlanan proje doğrultusunda yenilenen Buca Kız Öğrenci Yurdu bünyesinde 160'ı tek kişilik, 12'si üç kişilik, 4'ü iki kişilik yönelik olmak üzere 204 kişilik kapasitesi ile hizmet vermektedir. Erkek öğrencilerimize yönelik hizmet veren erkek öğrenci yurdumuz ise 746 kişi kapasite ve çeşitli tiplerde toplam 357 odadan oluşmaktadır.

Öğrenci yurtlarından elde edilen gelirler Strateji Geliştirme Daire Başkanlığına aktarılmakta olup, SKS Daire Başkanlığı'nın öğrencilere yönelik giderlerinin karşılanması için kullanılmaktadır.

Öğrencilere yönelik ekonomik ve sosyal desteklerin artırılması kapsamında Öğrenciye Sunulan Barınma ve Beslenme Hizmetlerinin Sürdürülmesi ve Geliştirilmesine devam edilecektir.

Bu faaliyetin yürütülmesinde başvuru yasal dayanaklar:

2547 sayılı Yükseköğretim Kanunu

3843 sayılı Yükseköğretim Kurumlarında İkili Öğretim Yapılması, 2547 Sayılı Yükseköğretim Kanununun Bazı Maddelerinin Değiştirilmesi ve Bu Kanuna Bir Ek Madde

4734 sayılı Kamu İhale Kanunu (şartname bedeli için)

5018 sayılı Kamu Mali Yönetim ve Kontrol Kanunu

5217 sayılı Özel Gelir ve Özel Ödeneklerin Düzenlenmesi İle Bazı Kanun ve Kanun Hükmünde Kararnelerde Değişiklik Yapılması Hakkında Kanun

6183 sayılı Amme Alacaklarının Tahsil Usulü Hakkında Kanun

6749 sayılı Olağanüstü Hal Kapsamında Alınan Tedbirlere İlişkin Kanun Hükmünde Kararnemenin Değiştirilerek Kabul Edilmesine Dair Kanun

Dokuz Eylül Üniversitesi Öğrenci Yurtları Yönetmeliği

Dokuz Eylül Üniversitesi Yurtlar Uygulama Esasları

Yükseköğretimde Beslenme Hizmetleri

Üniversitemiz Sağlık Kültür ve Spor Dairesi Başkanlığı'na bağlı olarak işletilen öğrenci, personel ve misafirlerimize hizmet vermek üzere toplam 3.273 m² alanda kurulu 6 adet kantin ile 1 adet restoran, 1 adet kafeterya ve 1 adet lokal işletmesi bulunmaktadır. Bununla birlikte, 22 adet yemekhane ile personel ve öğrencilerimize toplam 12.460 m²'lik alanda yemek hizmeti verilmektedir.

2023 yılı Ekim ayı itibarıyla personel yetersizliği nedeniyle malzemeli yemek hizmeti ihalesi yapılmış olup halen devam etmektedir.

Bu faaliyetin yürütülmesinde başvuru yasal dayanaklar:

2547 sayılı Yükseköğretim Kanunu

3843 sayılı Yükseköğretim Kurumlarında İkili Öğretim Yapılması, 2547 Sayılı Yükseköğretim Kanununun Bazı Maddelerinin Değiştirilmesi ve Bu Kanuna Bir Ek Madde

4734 sayılı Kamu İhale Kanunu (şartname bedeli için)

5018 sayılı Kamu Mali Yönetim ve Kontrol Kanunu

5217 sayılı Özel Gelir ve Özel Ödeneklerin Düzenlenmesi İle Bazı Kanun ve Kanun Hükmünde Kararnamelerde Değişiklik Yapılması Hakkında Kanun

6183 sayılı Amme Alacaklarının Tahsil Usulü Hakkında Kanun

6749 sayılı Olağanüstü Hal Kapsamında Alınan Tedbirlere İlişkin Kanun Hükmünde Kararnamenin Değiştirilerek Kabul Edilmesine Dair Kanun

Dokuz Eylül Üniversitesi Öğrenci Yurtları Yönetmeliği

Dokuz Eylül Üniversitesi Yurtlar Uygulama Esasları

Yükseköğretimde Kültür ve Spor Hizmetleri

Üniversitemizde farklı kampüslerde konuşlandırılmış olarak, değişik branşlarda sportif faaliyetlere yönelik toplam 46.231 m² alanda 13 kapalı ve 10 açık spor tesisi ile öğrenci ve personel kullanımına uygun hizmet verilmektedir. Spor tesislerimizin detayları şu şekildedir: 5 kapalı spor salonu, 2 Futbol sahası, 2 açık tenis kortu, 2 kapalı dans salonu ve 3 aletli kondisyon salonu ve 3 kapalı yarı olimpik yüzme havuzu bulunmaktadır. Spor Tesislerimizin, ders programları kapsamında kullanımı ile bakımlarına ilişkin koordinasyon tarafımızca sağlanmakta olup, öğrenci ve mensuplarımız tesislerimizi ders programları dışında ve öğle tatillerinde kullanabilmektedir.

Üniversitemiz; kaliteli eğitim anlayışıyla, yaratıcı, girişimci ve çok yönlü düşünebilen bir yükseköğretim gençliğini ülkemize ve dünyaya kazandırmayı hedeflerken, onların sosyal, kültürel, sanatsal ve sportif etkinliklere katılımları için de Sağlık, Kültür ve Spor Dairesi Başkanlığı Kültür ve Spor Şube Müdürlüğü'nü yapılandırmıştır.

Kültür ve Spor Şube Müdürlüğü bünyesinde yapılandırılan Kültür, Spor ve Öğrenci Toplulukları Birimleri kendi alanları çerçevesinde etkinlikler planlayarak öğrencilerin sosyal, kültürel ve sportif açıdan gelişimlerine destek sağlamayı amaçlamaktadır.

Üniversitemiz Öğrenci Toplulukları:

- SPORTİF TOPLULUKLAR –EXTREM SPOR TOPLULUKLARI,
- TİYATRO ÖĞRENCİ TOPLULUKLARI,
- SOSYAL SORUMLULUK ÖĞRENCİ TOPLULUKLARI
- MÜHENDİSLİK ALANINDA ÇALIŞMA YAPAN ÖĞRENCİ TOPLULUKLARI
- TIP ALANINDA ÇALIŞAN ÖĞRENCİ TOPLULUKLARI
- GÖSTERİ SANATLARI ÖĞRENCİ TOPLULUKLARI
- ÇEVRE VE DOĞA ALANINDA ÇALIŞAN ÖĞRENCİ TOPLULUKLARI
- KÜLTÜREL VE AKADEMİK ÖĞRENCİ TOPLULUKLARI
- GÖRSEL SANATLAR VE YARATICILIK ALANINDA ÇALIŞAN ÖĞRENCİ TOPLULUKLARI
- YABANCI ÖĞRENCİ DEĞİŞİM PROGRAMI ALANINDA ÇALIŞMA YAPAN ÖĞRENCİ

TOPLULUKLARI

şeklinde gruplandırılabilir.

Kültür ve Spor Şube Müdürlüğü bünyesinde kültürel etkinlikler ve geleneksel olarak her yıl yapılan Bahar Şenlikleri, Kültür Birimi tarafından planlanmaktadır. Üniversitemiz takımlarının ve diğer öğrencilerimizin sportif etkinliklere katılımının planlanması Spor Birimi tarafından yapılmaktadır. Öğrencilerimizin ilgi alanlarına yönlendirilmesi ve sosyalleşme süreçlerinin desteklenmesi amacıyla yapılandırılan Öğrenci Toplulukları Birimi ise üniversitemiz bünyesindeki öğrenci topluluklarının etkinliklerini planlamakta ve gerekli her türlü desteği sağlamaktadır. Öğrenciye Sunulan Sosyal ve Kültürel Hizmetlerin Sürdürülmesi ve Geliştirilmesi hedefi kapsamında Öğrencilerin düzenlediği sosyal, kültürel, sanatsal ve sportif etkinlikleri arttırmak için destek sağlanmaktadır. Buna bağlı olarak sosyal, kültürel, sanatsal ve sportif faaliyetler için malzeme ve ekipman desteği sağlanacaktır. Ayrıca Yerleşkelerdeki sosyal, sportif ve kültürel alanların iyileştirilmesi ve artırılması için çalışmalar yapılmaktadır. Tüm iç paydaşlara yönelik olarak motivasyonu artırmak amacıyla da akademik, sportif, kültürel, sanatsal vb. ödül ve başarıların sistemli olarak izlenmesi sağlanmaktadır. STK'larla ortak yürütülen topluma katkı amaçlı sosyal, kültürel ve sanatsal faaliyetler ile sosyal sorumluluk projeleri çeşitlendirilerek, etkinlikleri geliştirilecektir. Bu faaliyetin yürütülmesinde başvuru yasal dayanaklar:

2547 sayılı Yükseköğretim Kanunu

3843 sayılı Yükseköğretim Kurumlarında İkili Öğretim Yapılması, 2547 Sayılı Yükseköğretim Kanununun Bazı Maddelerinin Değiştirilmesi ve Bu Kanuna Bir Ek Madde

4734 sayılı Kamu İhale Kanunu (şartname bedeli için)

5018 sayılı Kamu Mali Yönetim ve Kontrol Kanunu

5217 sayılı Özel Gelir ve Özel Ödeneklerin Düzenlenmesi İle Bazı Kanun ve Kanun Hükmünde Kararnelerde Değişiklik Yapılması Hakkında Kanun

6183 sayılı Amme Alacaklarının Tahsil Usulü Hakkında Kanun

6749 sayılı Olağanüstü Hal Kapsamında Alınan Tedbirlere İlişkin Kanun Hükmünde Kararnemenin Değiştirilerek Kabul Edilmesine Dair Kanun

Dokuz Eylül Üniversitesi Öğrenci Yurtları Yönetmeliği

Dokuz Eylül Üniversitesi Yurtlar Uygulama Esasları

Yükseköğretimde Öğrenci Yaşamına İlişkin Diğer Hizmetler

Öğrencilerimize Öğrenim hareketliliği ve staj hareketliliği kapsamında danışmanlık hizmetleri verilmekte. Öğrencilerimizi iş hayatına hazırlayacak eğitim ve staj programları ile kısmi zamanlı çalışma olanakları sunulmaktadır. Kısmi Zamanlı Öğrenci Çalıştırma Programı, 2547 sayılı Yükseköğretim Kanununun 46.maddesine göre, Üniversitemizde öğrenim gören öğrencilerin, ilgi ve yetenekleri doğrultusunda, bir işte çalışmalarını sağlayarak, becerilerini geliştirmek ve iş disiplini edinmiş, üretken bireyler olarak yetişmelerine katkıda bulunmak amacı ile ön lisans, lisans ve lisansüstü eğitiminin konusuna ya da kişisel ilgi alanına göre öğrencilerimize okul dönemlerindeki boş zamanlarını değerlendirmek üzere, çalışma imkânı sağlamaktadır.

Bu kapsamda; kısmi zamanlı olarak çalışmak isteyen öğrencilerimizin ilgili akademik yılın başlamasına müteakip, Üniversitemiz akademik ve idari birimlerinde çalıştırılmak üzere alınacak kısmi zamanlı öğrencilere ilişkin iş ilanlarını takip ederek Üniversitemiz resmi internet sitesi üzerinden online başvuru yapmaları gerekmektedir. Online başvuru dışında bir başvuru kabul edilmemektedir.

Kısmi zamanlı olarak çalışmaya hak kazanan öğrenciler haftada en çok 15 saat, ayda en çok 40 saati geçmemek üzere çalıştırılmaktadır.

Kısmi Zamanlı Olarak Çalıştırılacak Öğrencilerde Aranacak Şartlar:

- Tezsiz yüksek lisans öğrencisi ve özel öğrenci hariç olmak üzere, çalıştırılacağı yükseköğretim kurumunun kayıtlı öğrencisi olmak,
- Disiplin cezası almamış olmak,
- Yetim maaşı ve nafaka dışında, asgari ücret düzeyinde gelire sahip olmamak,
- Kısmi zamanlı çalıştırılan öğrenci ile yükseköğretim kurumu arasında yapılan sözleşmeye aykırılık nedeniyle sözleşmesi feshedilmemiş olmak,
- Çalıştırılacak iş için yeterli bilgi, beceri ve yeteneğe sahip olmak,
- Kayıt donduran öğrenci ve yabancı uyruklu öğrenci olmamak,
- Normal eğitim-öğretim süresi içerisinde öğrenim görüyor olmak.

– Deprem, sel gibi doğal afetlerden zarar gördüğünü, şehit ve gazi çocuğu olduğunu belgeleyen öğrenciler ile engelli öğrencilerden normal eğitim-öğretim süresi içinde okuyor olmak, yabancı uyruklu öğrenci olmamak ve disiplin cezası almamış olmak dışında yukarıdaki şartlar aranmaz.

Bu faaliyetin yürütülmesinde başvuru yasal dayanaklar:

2547 sayılı Yükseköğretim Kanunu

3843 sayılı Yükseköğretim Kurumlarında İkili Öğretim Yapılması, 2547 Sayılı Yükseköğretim Kanununun Bazı Maddelerinin Değiştirilmesi ve Bu Kanuna Bir Ek Madde

4734 sayılı Kamu İhale Kanunu (şartname bedeli için)

5018 sayılı Kamu Mali Yönetim ve Kontrol Kanunu

5217 sayılı Özel Gelir ve Özel Ödeneklerin Düzenlenmesi İle Bazı Kanun ve Kanun Hükmünde Kararnelerde Değişiklik Yapılması Hakkında Kanun

6183 sayılı Amme Alacaklarının Tahsil Usulü Hakkında Kanun

6749 sayılı Olağanüstü Hal Kapsamında Alınan Tedbirlere İlişkin Kanun Hükmünde Kararnemenin Değiştirilerek Kabul Edilmesine Dair Kanun

Dokuz Eylül Üniversitesi Öğrenci Yurtları Yönetmeliği

Dokuz Eylül Üniversitesi Yurtlar Uygulama Esasları

Yükseköğretimde Sağlık Hizmetleri

Üniversitemizin akademik, idari personel ve öğrencilerinin sağlık hizmeti gereksinimleri, Tınaztepe Yerleşkesi' nde bulunan ve Sağlık Kültür ve Spor Daire Başkanlığı bünyesinde faaliyetlerini sürdürmekte olan Mediko-Sosyal Hizmetler Ünitesi tarafından karşılanmaktadır. Birimimizde, uzman hekim, diş hekimi, hemşire, çevre sağlığı teknisyeni, psikolog ve biyologlardan oluşan bir ekip çalışmaktadır. Uzman Hekimler ve Diş Hekimleri Dokuz Eylül Üniversitesi Araştırma ve Uygulama Hastanesi' ne bağlı olarak hizmet vermektedir. Bu kapsamda hizmet kalitesinin artırılması çalışmaları sürdürülecektir.

Bu faaliyetin yürütülmesinde başvuru yasal dayanaklar:

2547 sayılı Yükseköğretim Kanunu

3843 sayılı Yükseköğretim Kurumlarında İkili Öğretim Yapılması, 2547 Sayılı Yükseköğretim Kanununun Bazı Maddelerinin Değiştirilmesi ve Bu Kanuna Bir Ek Madde

4734 sayılı Kamu İhale Kanunu (şartname bedeli için)

5018 sayılı Kamu Mali Yönetim ve Kontrol Kanunu

5217 sayılı Özel Gelir ve Özel Ödeneklerin Düzenlenmesi İle Bazı Kanun ve Kanun Hükmünde Kararnelerde Değişiklik Yapılması Hakkında Kanun

6183 sayılı Amme Alacaklarının Tahsil Usulü Hakkında Kanun

6749 sayılı Olağanüstü Hal Kapsamında Alınan Tedbirlere İlişkin Kanun Hükmünde Kararnemenin Değiştirilerek Kabul Edilmesine Dair Kanun

Dokuz Eylül Üniversitesi Öğrenci Yurtları Yönetmeliği

Dokuz Eylül Üniversitesi Yurtlar Uygulama Esasları

FAALİYET MALİYETLERİ TABLOSU

İdare Adı	DOKUZ EYLÜL ÜNİVERSİTESİ
Program Adı	ARAŞTIRMA, GELİŞTİRME VE YENİLİK
Alt Program Adı	ARAŞTIRMA ALTYAPILARI
Alt Program Hedefi	Ülkemizin bilgi birikiminin arttırılmasına ve teknolojik gelişimine katkıda bulunmak üzere yükseköğretim kurumlarında araştırma altyapılarının kurulması ve kapasitelerinin güçlendirilmesi
Faaliyet Adı	Yükseköğretim Kurumları Araştırma Altyapısı Kurulması ve Geliştirilmesi

Üniversitemizin araştırma alanında rekabet gücünü arttıracak olan Merkezi Araştırma Laboratuvarının ihtiyacı olan teçhizat ve donanım ihtiyacının karşılanmasına yönelik olarak inşaatı tamamlanan binanın teknik cihaz ve sarf malzeme gereksinimleri bütçe imkanları çerçevesinde karşılanacaktır. Üniversitemiz bünyesinde farklı disiplinlerde araştırmalar yapmaya olanak sağlayan, sanayiye ve kamu kurumlarına hizmet veren, Sanayi ve Teknoloji Bakanlığı uhdesinde yürütülen Laboratuvar ve Araştırma Altyapıları Portalında (LABS Portalı) tanımlı 95 adet birim araştırma laboratuvarı mevcuttur. Üniversitemiz öz kaynakları ile satın alınan yüksek bütçeli analiz cihazlarının uzmanlar tarafından Ar-Ge kapsamında etkin kullanımını sağlamak üzere Tınaztepe yerleşkesinde bulunan Merkezi Araştırma Laboratuvarı yapılandırılmaktadır.

Açıklama

Bu faaliyet kapsamında yatırım programına dahil edilen Merkezi Araştırma Laboratuvarı ve Büyük Deney Hayvanları Araştırma Altyapısı projeleri bulunmakta olup, projelere yönelik giderlerin karşılanmasına devam edilmektedir. Ayrıca bu cihazlar gerek Ar-Ge gerekse rutin analiz amacı ile tüm bölgeye hizmet verebilecek yüksek teknoloji seviyesinde ve kalitesindedir. Bunların yanında aynı kampüsü paylaştığımız DEÜ bünyesindeki DEPARK Teknoloji Geliştirme A.Ş. içerisinde yer alan birçok firma laboratuvarımızın altyapısından yararlanabilecektir. Bununla birlikte 2021 yılında Araştırma Üniversitesi statüsü kazanan Üniversitemizin, Yükseköğretim Kurulu Başkanlığı tarafından eşleştirildiği, aşağıda yer alan öncelikli sektör ve alanlarla ilişkili projeler için, "Araştırma Üniversiteleri Destek Programı (ADEP)" kapsamında proje geliştirme çalışmaları sürdürülmektedir.

Öncelikli Sektör ve Alanlar

Sektör	Alt Alan
Tıbbi Cihaz	Biyomedikal Ekipman Teknolojileri Tıbbi Tanı Kitleri
Makine-Elektrikli Teçhizat	Akışan Gücü Dinamiği ve Akışkan Makineleri
Otomotiv ve Raylı Sistemler	Enerji Depolama
Klinik Araştırmalar	Onkoloji
Arkeoloji	Sualtı Arkeolojisi
Çevre Bilimleri ve İklim Değişikliği	
Deprem Çalışmaları	
İktisat	

Bu faaliyetin yürütülmesinde başvuru yasal dayanaklar:

- 6550 Sayılı Araştırma Altyapılarının Desteklenmesine Dair Kanun
- 2547 sayılı Yükseköğretim Kanunu
- 4734 sayılı Kamu İhale Kanunu
- 5018 sayılı Kamu Mali Yönetim ve Kontrol Kanunu

EKONOMİK KOD	2023 Bütçe	2023 Harcama (Haziran)	2024 Bütçe	2025 Tahmin	2026 Tahmin
Personel Giderleri					
Sosyal Güvenlik Kurumuna Devlet Primi Giderleri					
Mal ve Hizmet Alım Giderleri	2.149.000	1.098.000	3.921.000	4.828.000	5.473.000
Faiz Giderleri					
Cari Transferler					
Sermaye Giderleri	14.000.000	6.751.002	37.539.000	45.913.000	51.566.000
Sermaye Transferleri					
Borç Verme					
BÜTÇE İÇİ TOPLAM KAYNAK	16.149.000	7.849.002	41.460.000	50.741.000	57.039.000
Döner Sermaye					
Özel Hesap					
Diğer Bütçe Dışı Kaynak					
BÜTÇE DIŞI TOPLAM KAYNAK					
FAALİYET MALİYETİ TOPLAMI	16.149.000	7.849.002	41.460.000	50.741.000	57.039.000

FAALİYET MALİYETLERİ TABLOSU

İdare Adı	DOKUZ EYLÜL ÜNİVERSİTESİ
Program Adı	ARAŞTIRMA, GELİŞTİRME VE YENİLİK
Alt Program Adı	YÜKSEKÖĞRETİMDE BİLİMSEL ARAŞTIRMA VE GELİŞTİRME
Alt Program Hedefi	Yükseköğretim kurumlarında inovasyon amaçlı bilimsel çalışmaların arttırılması
Faaliyet Adı	Yükseköğretim Kurumlarının Bilimsel Araştırma Projeleri

Üniversitemiz, arařtırmacılarının yenilikçi teknolojiler geliřtirmelerini teřvik etmekte, Dokuz Eylül Üniversitesi Teknoloji Transfer Ofisi (DETTO) ve Bilimsel Arařtırma Projeleri Koordinasyon Birimi (BAP) aracılıęıyla arařtırmacılara birebir hizmet ve destekler sunmaktadır. Bu doęrultuda bilimsel arařtırma projelerinin nicelik ve nitelik olarak geliřtirilmesi için tahsis edilen bütçe kaynakları verimli olarak kullanılmaktadır. Öncelikli alanlarda yürütölen çok disiplinli projelerin BAP ile desteklenmesi hedeflenmektedir. Üniversitemizin ve ölkemizin öncelikli alanlarında ürüne dönüřen çalıřmalar yapmaları konusunda yönlendirilmesi ve desteklenmesi amacıyla Bilimsel Arařtırma Projeleri Koordinasyon Birimi (BAP) de güçlendirilmiřtir. BAP birimimizin görev alanını Öz gelirler destekli "Rektörlük Bilimsel Arařtırma Projeleri", Strateji ve Bütçe Başkanlıęı destekli yatırım projelerine iliřkin iř ve iřlemler oluřturmakta olup;

– Öz gelirler destekli projelerin bařvuru, kabul, izleme, sonuçlandırılmasına iliřkin bilimsel ve sekreteryaya süreçlerine iliřkin iř ve iřlemler ile tüm bütçe, satın alma süreçleri ve muhasebe iřlemleri

– Strateji ve Bütçe Başkanlıęı destekli projelerin de bařvuru hazırlık, sekreteryaya süreçleri ile tüm bütçe, özel hesap, satınalma süreçleri ve muhasebe iřlemleri gerçekteřtirilmektedir.

Üniversitemiz özeelirleri ile destekli projeler, Yükseköęretim Kurumları Bilimsel Arařtırma Projeleri Hakkında Yönetmelik kapsamında ve Dokuz Eylül Üniversitesi Bilimsel Arařtırma Projeleri Yönergesi uyarınca yürütölmekte, proje bařvuru ařamasından sonlandırma ařamasına kadar tüm iřlemler ile bütün satınalma süreçleri BAPSIS otomasyonu üzerinden gerçekteřtirilmektedir.

Bu projeler dıřında birimizde "dıř kaynaklı" olarak

- İzmir Kalkınma Ajansı
- TÜBİTAK,
- Türkiye Saęlık Enstitöleri Başkanlıęı (TÜSEB)
- Türkiye Saęlık Enstitöleri Başkanlıęı (TÜSEB)

Açıklama

-Avrupa Birliđi ve uluslararası kuruluşlar –İçişleri Bakanlığı Afet ve Acil Durum Yönetim Başkanlığı destekli diđer projelerin muhasebe kayıtlarının tutulması sağlanmaktadır. Bununla birlikte 2021 yılında Araştırma Üniversitesi statüsü kazanan Üniversitemizin, Yükseköğretim Kurulu Başkanlığı tarafından eşleştirildiđi, aşağıda yer alan öncelikli sektör ve alanlarla ilişkili projeler için, “Araştırma Üniversiteleri Destek Programı (ADEP)” kapsamında proje geliştirme çalışmaları sürdürölmektedir.

Öncelikli Sektör ve Alanlar

Sektör	Alt Alan
Tıbbi Cihaz	Biyomedikal Ekipman Teknolojileri
	Tıbbi Tanı Kitleri
Makine-Elektrikli Teçhizat	Akışan Gücü Dinamiđi ve Akışkan Makineleri
Otomotiv ve Raylı Sistemler	Enerji Depolama
Klinik Araştırmalar	Onkoloji
Arkeoloji	Sualtı Arkeolojisi
Çevre Bilimleri ve İklim Deđişikliği	
Deprem Çalışmaları	
İktisat	

Bu faaliyetin yürütölmesinde başvuru alan yasal dayanaklar:

- 6550 Sayılı Araştırma Altyapılarının Desteklenmesine Dair Kanun
- 2547 sayılı Yükseköğretim Kanunu
- 4734 sayılı Kamu İhale Kanunu
- 5018 sayılı Kamu Mali Yönetim ve Kontrol Kanunu
- 5217 sayılı Özel Gelir ve Özel Ödeneklerin Düzenlenmesi İle Bazı Kanun ve Kanun Hükmünde Kararnelerde Deđişiklik Yapılması Hakkında Kanun

EKONOMİK KOD	2023 Bütçe	2023 Harcama (Haziran)	2024 Bütçe	2025 Tahmin	2026 Tahmin
<i>Personel Giderleri</i>					
<i>Sosyal Güvenlik Kurumuna Devlet Primi Giderleri</i>					
<i>Mal ve Hizmet Alım Giderleri</i>	16.481.000		29.956.000	36.877.000	41.813.000
<i>Faiz Giderleri</i>					
<i>Cari Transferler</i>					
<i>Sermaye Giderleri</i>	31.068.000	9.216.893	53.461.000	64.219.000	72.567.000
<i>Sermaye Transferleri</i>					
<i>Borç Verme</i>					
BÜTÇE İÇİ TOPLAM KAYNAK	47.549.000	9.216.893	83.417.000	101.096.000	114.380.000

<i>Döner Sermaye</i>					
<i>Özel Hesap</i>	39.154.057	7.724.531	40.720.219	42.349.028	44.042.989
<i>Diğer Bütçe Dışı Kaynak</i>					
BÜTÇE DIŐI TOPLAM KAYNAK	39.154.057	7.724.531	40.720.219	42.349.028	44.042.989
FAALİYET MALİYETİ TOPLAMI	86.703.057	16.941.424	124.137.219	143.445.028	158.422.989

FAALİYET MALİYETLERİ TABLOSU

İdare Adı	DOKUZ EYLÜL ÜNİVERSİTESİ
Program Adı	HAYAT BOYU ÖĞRENME
Alt Program Adı	YÜKSEKÖĞRETİM KURUMLARI SÜREKLİ EĞİTİM FAALİYETLERİ
Alt Program Hedefi	Toplumun tüm kesimlerine ihtiyaç duyduğu alanlarda eğitimler verilmesi, kamu kurum ve kuruluşları, özel sektör ve uluslararası kuruluşlarla işbirliğinin gelişmesine katkıda bulunulması
Faaliyet Adı	Toplum Hizmetine Sunulan Eğitim Programları, Kurs ve Seminerler

Açıklama

Toplum bilincinin oluşturulmasına yönelik iç ve dış paydaşlara sunulan etkinliklerin sayısının artırılması hedefiyle uyumlu olarak bu faaliyet altında çalışmalar yapılmaktadır. Gerek üniversitemiz birimlerinde, gerekse üniversitemizle iş birliği yapmak isteyen organizasyonlarda; geliştirerek ya da değiştirilerek var edilen, çoğaltılan bilgiyi, toplumsal duyarlılık ve sorumluluk temelinde, karşılıklı paylaşım – öğrenmeye öğretme ayrıcalığını da ekleyerek– aracılık etmeyi görev olarak benimsemiştir. Dokuz Eylül Üniversitesi Sürekli Eğitim Merkezi (DESEM) bilginin evrenselliği ilkesinden hareketle düzenlediği ya da düzenlenmesine katkı sağladığı kurslar, seminerler, bilgi şölenleri, kongreler, sertifika programları, sergiler, eğitim fuarları ile sinema ve tiyatro esaslı kültürel faaliyetlerde üniversitenin “dünyaya açılan yüzü” olma ayrıcalığına sahip bir birim olarak çalışmalarına devam etmektedir. Birimin ilgili yönetmelik bağlamındaki amacı üniversitenin eğitim verdiği ve araştırma yaptığı tüm alanlarda, akademik programlar dışında sürekli olarak verilecek eğitim programlarını düzenleyerek ve ilan ederek bu programlar aracılığıyla üniversitenin kamu, özel sektör ve uluslararası kuruluşlarla işbirliğinin gelişmesine katkı bulunmaktadır. Bu kapsamda DESEM kamu, özel sektör ve uluslararası kuruluşlar ve kişilere ihtiyaç duydukları alanlarda eğitim programları planlar, paket programlar önerir, ulusal ve uluslararası düzeyde kurslar, seminerler, konferanslar, eğitim fuarları düzenler ve koordinasyonunu sağlar. Bu faaliyet kapsamında toplumsal öncelikli konularda toplumun bilgilendirilmesi ile ilgili faaliyetler arttırılacaktır. DESEM'in iç ve dış paydaşlara yönelik sunduğu kurs ve sertifika programları yaşam boyu öğrenme çalışmaları çeşitlendirilerek etkinleştirilecektir. Tüm bireylerin kapsayıcı ve nitelikli bir eğitime ve hayat boyu öğrenme imkânlarına erişimi sağlanarak düşünme, algılama ve problem çözme yeteneği gelişmiş, özgüven ve sorumluluk duygusu ile girişimcilik ve yenilikçilik özelliklerine sahip, demokratik değerleri ve milli kültürü özümsemiş, paylaşım ve iletişime açık, sanat ve estetik duyguları güçlü, teknoloji kullanımına yatkın, üretken ve mutlu bireyler olarak yetiştirilmesine yönelik çalışmalar yapılacaktır. Bu faaliyetin yürütülmesinde başvuru yasal dayanaklar: • 2547 sayılı Yükseköğretim Kanunu • 4734 sayılı Kamu İhale Kanunu • 5018 sayılı Kamu Mali Yönetim ve Kontrol Kanunu • 5217 sayılı Özel Gelir ve Özel Ödeneklerin Düzenlenmesi İle Bazı Kanun ve Kanun Hükmünde Kararnamelerde Değişiklik Yapılması Hakkında Kanun • 6183 sayılı Amme Alacaklarının Tahsil Usulü Hakkında Kanun

EKONOMİK KOD	2023 Bütçe	2023 Harcama (Haziran)	2024 Bütçe	2025 Tahmin	2026 Tahmin
Personel Giderleri					
Sosyal Güvenlik Kurumuna Devlet Primi Giderleri					
Mal ve Hizmet Alım Giderleri					
Faiz Giderleri					
Cari Transferler					
Sermaye Giderleri					
Sermaye Transferleri					
Borç Verme					

BÜTÇE İÇİ TOPLAM KAYNAK					
<i>Döner Sermaye</i>	3.500.000	1.020.769	6.000.000	6.700.000	7.700.000
<i>Özel Hesap</i>					
<i>Diğer Bütçe Dışı Kaynak</i>					
BÜTÇE DIŞI TOPLAM KAYNAK	3.500.000	1.020.769	6.000.000	6.700.000	7.700.000
FAALİYET MALİYETİ TOPLAMI	3.500.000	1.020.769	6.000.000	6.700.000	7.700.000

FAALİYET MALİYETLERİ TABLOSU

İdare Adı	DOKUZ EYLÜL ÜNİVERSİTESİ
Program Adı	TEDAVİ EDİCİ SAĞLIK
Alt Program Adı	TEDAVİ HİZMETLERİ
Alt Program Hedefi	Tedavi edici sağlık hizmetinin erişilebilir ve etkili olarak sunulmasının sağlanması
Faaliyet Adı	Ağız ve Diş Sağlığı Hizmetleri

2021 yılında kurulan ve ilk öğrencilerinin alan Diş Hekimliği Fakültemiz ile yine 2021 yılında hasta bakmaya hazır hale getirilen Ağız Diş Sağlığı Uygulama ve Araştırma Merkezimiz ile Diş Hekimliği'nin 8 ayrı uzmanlık dalında uzman Diş Hekimi öğretim üyeleri tarafından özellikli tetkik ve tedavi hizmetlerinin verilmesi, yaşı çok küçük olan veya kooperasyon sağlanamayan sağlıklı çocuk ve yetişkin hastaların diş tedavilerinin yapılabilmesi, engelli vatandaşlarımıza yönelik genel anestezi altında diş tedavilerini rutin olarak uygulanması yine engelli olup beraberinde tıbbi hastalıkları bulunan hastaların hastanede yatırılarak diş tedavilerinin yapılması, özellikle Ağız Diş Çene Cerrahisi'nin alanına giren ve genel anestezi altında uygulanan özel tedavi hizmetlerine ulaşım imkanının sağlanması hedeflenmektedir. Bununla birlikte sağlık turizmi alanında faaliyet gösterip Ülkemizin tanıtımına, ekonomisine ve turizmine katkı sağlamak amacıyla hareket edilmektedir.

Amacımız; yeni kurulan Fakültemiz ile öğrencilere çağdaş ve modern diş hekimliğinin gerektirdiği düzeyde bir eğitim imkanı sağlamak, Ağız ve Diş Sağlığı Uygulama ve Araştırma Merkezimiz ile sadece ilimiz ve Ege bölgesi ile sınırlı kalmadan tüm ülke vatandaşlarımıza hizmet veren, yetkin diş hekimleri ve uzman diş hekimleri yetiştiren bir merkez olmaktır. Diş Hekimliği Fakültesi, Ağız Diş ve Çene Cerrahisi, Ağız Diş ve Çene Radyolojisi, Endodonti, Ortodonti, Pedodonti, Periodontoloji, Protetik Diş Tedavisi ve Restoratif Diş Tedavisi olmak üzere 8 Anabilim Dalında eğitim veren bilimsel araştırmalar yapan ve klinik sağlık hizmeti sürdüren yetkin ve dinamik bir ekibe sahiptir.

Ağız ve Diş Sağlığı Uygulama ve Araştırma Merkezi'miz, 6 Ocak 2022'de açılarak SGK güvencesinde hizmet vermeye başlamıştır. Merkezimizde; Ağız Diş ve Çene Cerrahisi, Ağız Diş ve Çene Radyolojisi, Çocuk Diş Hekimliği, Endodonti, Ortodonti, Periodontoloji, Protetik Diş Tedavisi ve Restoratif Diş Hekimliği alanlarında, güçlü hekim kadromuz ile son teknoloji ünit, dijital görüntüleme sistemleri ve cihazlarımız ile hizmet verilmektedir. Hastalarımızın ilk muayene sonrasında belirlenen tedavi planı, ilgili Anabilim Dallarında hizmet veren Uzman Diş Hekimleri tarafından gerçekleştirilmektedir. Bölgemizde büyük bir eksiklik olan genel anestezi altında ağız diş sağlığı hizmetleri verilmeye başlanmıştır. Merkezimiz, Dokuz Eylül Üniversitesi Hastanesi'nin diğer dallarıyla senkronize olarak çalışmakta ve böylece sağlık hizmetinin kalitesine ve hızına olumlu yönde katkıda bulunmaktadır.

Hasta sağlığı, hakları ve memnuniyeti merkezimizin önceliğini oluşturmakla beraber, tüm çalışan Diş Hekimlerimize ve personelimize, gelişen teknoloji ve yenilikler doğrultusunda eğitimler planlanmakta, Hasta Sağlığı ve Memnuniyeti kadar Çalışan Sağlığı ve Memnuniyetine de özen gösterilmektedir.

Bu faaliyet altında Diş Hekimliği Uygulama ve Araştırma Hastanesi yapılması projesi 2022 yılı içinde yatırım programına dahil edilmiş olup 2023 - 2025 dönemi yatırım programında sürmesi hususunda teklifimiz yapılmıştır.

Açıklama

EKONOMİK KOD	2023 Bütçe	2023 Harcama (Haziran)	2024 Bütçe	2025 Tahmin	2026 Tahmin
Personel Giderleri		662.445			
Sosyal Güvenlik Kurumuna Devlet Primi Giderleri		89.949			
Mal ve Hizmet Alım Giderleri					
Faiz Giderleri					
Cari Transferler	13.305.000	250.000	834.000	1.027.000	1.164.000
Sermaye Giderleri	30.000.000		52.000.000	369.291.000	418.707.000
Sermaye Transferleri					
Borç Verme					

BÜTÇE İÇİ TOPLAM KAYNAK	43.305.000	1.002.394	52.834.000	370.318.000	419.871.000
<i>Döner Sermaye</i>	7.000.000	3.422.988	27.000.000	33.000.000	40.000.000
<i>Özel Hesap</i>					
<i>Diğer Bütçe Dışı Kaynak</i>					
BÜTÇE DIŞI TOPLAM KAYNAK	7.000.000	3.422.988	27.000.000	33.000.000	40.000.000
FAALİYET MALİYETİ TOPLAMI	50.305.000	4.425.382	79.834.000	403.318.000	459.871.000

FAALİYET MALİYETLERİ TABLOSU

İdare Adı	DOKUZ EYLÜL ÜNİVERSİTESİ
Program Adı	TEDAVİ EDİCİ SAĞLIK
Alt Program Adı	TEDAVİ HİZMETLERİ
Alt Program Hedefi	Tedavi edici sağlık hizmetinin erişilebilir ve etkili olarak sunulmasının sağlanması
Faaliyet Adı	Diş Hekimliği Hastanesi Tarafından Yapılacak Taban Ödeme

Açıklama

Bu faaliyet altında, 2023 yılı ağustos sonu itibariyle Üniversitemiz Ağız ve Diş Sağlığı Merkezi bünyesinde ortalama 62 kişiye taban ödemeleri gerçekleştirilmiştir. Bu faaliyet altındaki ödenekler aylık olarak Cumhurbaşkanlığı Strateji ve Bütçe Başkanlığından talep edilmekte ve ödenek kaydı ile harcamalar gerçekleştirilmektedir. 2023 Ağustos sonu itibariyle Üniversitemize bu kapsamda aktarılan ödenek tutarı 3.413.000 TL ve harcama tutarı da 3.140.319 TL olarak gerçekleşmiştir.

EKONOMİK KOD	2023 Bütçe	2023 Harcama (Haziran)	2024 Bütçe	2025 Tahmin	2026 Tahmin
<i>Personel Giderleri</i>					
<i>Sosyal Güvenlik Kurumuna Devlet Primi Giderleri</i>					
<i>Mal ve Hizmet Alım Giderleri</i>					
<i>Faiz Giderleri</i>					
<i>Cari Transferler</i>		1.859.607	10.137.000	12.427.000	14.129.000
<i>Sermaye Giderleri</i>					
<i>Sermaye Transferleri</i>					
<i>Borç Verme</i>					
BÜTÇE İÇİ TOPLAM KAYNAK		1.859.607	10.137.000	12.427.000	14.129.000
<i>Döner Sermaye</i>					
<i>Özel Hesap</i>					
<i>Diğer Bütçe Dışı Kaynak</i>					
BÜTÇE DIŞI TOPLAM KAYNAK					
FAALİYET MALİYETİ TOPLAMI		1.859.607	10.137.000	12.427.000	14.129.000

FAALİYET MALİYETLERİ TABLOSU

İdare Adı	DOKUZ EYLÜL ÜNİVERSİTESİ
Program Adı	TEDAVİ EDİCİ SAĞLIK
Alt Program Adı	TEDAVİ HİZMETLERİ
Alt Program Hedefi	Tedavi edici sağlık hizmetinin erişilebilir ve etkili olarak sunulmasının sağlanması
Faaliyet Adı	Tıp Fakültesi Hastanesi Tarafından Yapılacak Taban Ödeme

Açıklama

Bu faaliyet altında 2024 yılından itibaren ödenek tahsisi yapılmış olup, tedavi hizmetleri programı dahilinde hizmet sunan personele aylık olarak ödemeler yapılacaktır. Bu faaliyetin yürütülmesinde başvuru yasal dayanaklar:

- 2547 sayılı Yükseköğretim Kanunu
- 4734 sayılı Kamu İhale Kanunu
- 5018 sayılı Kamu Mali Yönetim ve Kontrol Kanunu
- 6183 sayılı Amme Alacaklarının Tahsil Usulü Hakkında Kanun

EKONOMİK KOD	2023 Bütçe	2023 Harcama (Haziran)	2024 Bütçe	2025 Tahmin	2026 Tahmin
<i>Personel Giderleri</i>					
<i>Sosyal Güvenlik Kurumuna Devlet Primi Giderleri</i>					
<i>Mal ve Hizmet Alım Giderleri</i>					
<i>Faiz Giderleri</i>					
<i>Cari Transferler</i>			466.443.000	571.813.000	650.152.000
<i>Sermaye Giderleri</i>					
<i>Sermaye Transferleri</i>					
<i>Borç Verme</i>					
BÜTÇE İÇİ TOPLAM KAYNAK			466.443.000	571.813.000	650.152.000
<i>Döner Sermaye</i>					
<i>Özel Hesap</i>					
<i>Diğer Bütçe Dışı Kaynak</i>					
BÜTÇE DIŞI TOPLAM KAYNAK					
FAALİYET MALİYETİ TOPLAMI			466.443.000	571.813.000	650.152.000

FAALİYET MALİYETLERİ TABLOSU

İdare Adı	DOKUZ EYLÜL ÜNİVERSİTESİ
Program Adı	TEDAVİ EDİCİ SAĞLIK
Alt Program Adı	TEDAVİ HİZMETLERİ
Alt Program Hedefi	Tedavi edici sağlık hizmetinin erişilebilir ve etkili olarak sunulmasının sağlanması
Faaliyet Adı	Üniversite Genel Hastane Hizmetleri

Açıklama

Yenilikçi Tanı ve Tedavi Teknolojileri ve Rejeneratif Tıp öncelikli alanlarına bağlı olarak, sağlık merkezli hizmetlerin çeşitlendirilmesi ve Üniversite Sağlık Uygulama ve Araştırma Merkezi hizmetlerinin geliştirilmesi hedefi doğrultusunda Hastane Reorganizasyon-3 Projesi ile hasta memnuniyetini ön plana alan sağlık kurumu kimliğini sürdürerek, sağlık hizmetlerinin etkili sunulabilmesi için yeni alanlar yapmak ve mevcut fiziksel mekanları iyileştirmek için çalışmalar yürütülmektedir. Bireylerin fiziksel, sosyal ve ruhsal açıdan iyilik halinde olmalarının sağlanması, yaşam kalitesinin yükseltilerek, ekonomik ve sosyal hayata aktif ve sağlıklı bir şekilde katılımlarının temin edilebilmesi için kaliteli sağlık hizmeti sunumunu sağlamak, hastalarımıza daha hızlı ve kaliteli tedavi imkanları sağlamak amacıyla Sağlık Sektörü Muhtelif İşler projesi ile Hastane Reorganizasyon-3 Projesi kapsamında ihtiyaç duyulan tıbbi cihaz ve malzeme alımlarına devam edilecektir. Bununla birlikte Aliğa Mesleki ve Çevresel Hastalıklar Hastanesi projesinin 2023-205 döneminde yatırım programında yer almaya devam etmesi için teklifimiz sunulmuş olup bu faaliyet altında Uygulama ve Araştırma Hast. Merkezi Depo Binası yapılması projesi de teklif edilmiştir.

- Bu faaliyetin yürütülmesinde başvuru yasal dayanaklar:
- 2547 sayılı Yükseköğretim Kanunu
- 4734 sayılı Kamu İhale Kanunu
- 5018 sayılı Kamu Mali Yönetim ve Kontrol Kanunu
- 6183 sayılı Amme Alacaklarının Tahsil Usulü Hakkında Kanun

EKONOMİK KOD	2023 Bütçe	2023 Harcama (Haziran)	2024 Bütçe	2025 Tahmin	2026 Tahmin
Personel Giderleri	198.324.000	204.077.460	467.128.000	582.354.000	670.125.000
Sosyal Güvenlik Kurumuna Devlet Primi Giderleri	50.214.000	41.389.459	111.596.000	139.341.000	160.290.000
Mal ve Hizmet Alım Giderleri	806.000	271.695	1.465.000	1.803.000	2.044.000
Faiz Giderleri					
Cari Transferler		4.992.000	24.701.000	30.406.000	34.476.000
Sermaye Giderleri	115.000.000	35.892.578	248.000.000		
Sermaye Transferleri					
Borç Verme					

BÜTÇE İÇİ TOPLAM KAYNAK	364.344.000	286.623.192	852.890.000	753.904.000	866.935.000
<i>Döner Sermaye</i>	1.200.000.000	1.003.613.099	3.420.000.000	3.910.700.000	4.420.880.000
<i>Özel Hesap</i>					
<i>Diğer Bütçe Dışı Kaynak</i>					
BÜTÇE DIŞI TOPLAM KAYNAK	1.200.000.000	1.003.613.099	3.420.000.000	3.910.700.000	4.420.880.000
FAALİYET MALİYETİ TOPLAMI	1.564.344.000	1.290.236.291	4.272.890.000	4.664.604.000	5.287.815.000

FAALİYET MALİYETLERİ TABLOSU

İdare Adı	DOKUZ EYLÜL ÜNİVERSİTESİ
Program Adı	YÜKSEKÖĞRETİM
Alt Program Adı	ÖN LİSANS EĞİTİMİ, LİSANS EĞİTİMİ VE LİSANSÜSTÜ EĞİTİM
Alt Program Hedefi	Mesleki yeterlilik sahibi ve gelişime açık mezunlar yetiştirilmesi
Faaliyet Adı	Doktora ve Tıpta Uzmanlık Eğitimi

Açıklama

Üniversitemiz bünyesinde yer alan 10 Enstitü ve Tıp Fakültesinde doktora ve tıpta uzmanlık eğitimi hizmet kalitesinin artırılması için çalışmalar sürdürülecektir. Üniversitemizde, lisansüstü program sayı ve çeşitliliğini artırma, programlar için hazır ders havuzları oluşturma ve ilişkilendirme, programları sürekli güncelleme yönünde düzenli bir değerlendirme süreci yürütülmektedir. Bu amaçla, Lisansüstü Eğitimde Girişimciliği ve Yenilikçiliği Geliştirme Komisyonu kurulmuştur. Lisansüstü sınavları yılda iki kez çağrılı olarak açılmakta, özellikle ülkemizde ilk olma özelliği taşıyan programlarda başvuru yoğunluğu yaşanmaktadır. Tıp ve Sağlık Bilimleri alanında lisansüstü programlarımızın uluslararasılaşmasına yönelik ORPHEUS etiketimiz ayırt edici üstünlüklerimizden biridir. Dokuz Eylül Üniversitesi Lisansüstü Eğitim ve Öğretim Yönetmeliği'nde doktora öğrenimi tamamlanana kadar, adayın danışman öğretim üyesi ile birlikte en az bir yayın yapma/patent alma şartı aranmaktadır. Bu koşul doktora öğreniminin niteliğinin bir anlamda tescillenmesi ve Üniversitemiz adresli nitelikli yayınların artmasına hizmet etmektedir.

Bu faaliyetin yürütülmesinde başvurulan yasal dayanaklar:

- 2547 sayılı Yükseköğretim Kanunu
- 3843 sayılı Yükseköğretim Kurumlarında İkili Öğretim Yapılması, 2547 Sayılı Yükseköğretim Kanununun Bazı Maddelerinin Değiştirilmesi ve Bu Kanuna Bir Ek Madde
- 4734 sayılı Kamu İhale Kanunu
- 5018 sayılı Kamu Mali Yönetim ve Kontrol Kanunu
- 6183 sayılı Amme Alacaklarının Tahsil Usulü Hakkında Kanun

EKONOMİK KOD	2023 Bütçe	2023 Harcama (Haziran)	2024 Bütçe	2025 Tahmin	2026 Tahmin
<i>Personel Giderleri</i>	201.418.000	66.642.583	486.679.000	604.141.000	694.916.000
<i>Sosyal Güvenlik Kurumuna Devlet Primi Giderleri</i>	20.218.000	7.177.257	38.655.000	48.054.000	55.333.000
<i>Mal ve Hizmet Alım Giderleri</i>	7.795.000	3.294.892	14.168.000	17.439.000	19.768.000
<i>Faiz Giderleri</i>					
<i>Cari Transferler</i>					
<i>Sermaye Giderleri</i>					
<i>Sermaye Transferleri</i>					
<i>Borç Verme</i>					
BÜTÇE İÇİ TOPLAM KAYNAK	229.431.000	77.114.733	539.502.000	669.634.000	770.017.000
<i>Döner Sermaye</i>					
<i>Özel Hesap</i>					
<i>Diğer Bütçe Dışı Kaynak</i>					
BÜTÇE DIŞI TOPLAM KAYNAK					
FAALİYET MALİYETİ TOPLAMI	229.431.000	77.114.733	539.502.000	669.634.000	770.017.000

FAALİYET MALİYETLERİ TABLOSU

İdare Adı	DOKUZ EYLÜL ÜNİVERSİTESİ
Program Adı	YÜKSEKÖĞRETİM
Alt Program Adı	ÖN LİSANS EĞİTİMİ, LİSANS EĞİTİMİ VE LİSANSÜSTÜ EĞİTİM
Alt Program Hedefi	Mesleki yeterlilik sahibi ve gelişime açık mezunlar yetiştirilmesi
Faaliyet Adı	Yükseköğretim Kurumları Bilgi ve Kültürel Kaynaklar ile Sportif Altyapının Geliştirilmesi Hizmetleri

Açıklama	<p>Kütüphane hizmetlerinin etkinliğini arttırmak için Üniversitemiz kütüphanelerindeki basılı ve elektronik koleksiyonun güncellenmesi amacıyla çalışmalar sürdürülmektedir. Basılı ve dijital ortamda bilgiye ulaşmak için kütüphane olanaklarını ve erişimi sürekli iyileştirme çalışmaları sürdürülecektir. Bu amaçla üniversitemiz kütüphanelerindeki basılı ve elektronik koleksiyonun güncellenmesi ve geliştirilmesi hedeflenmektedir. Tınaztepe Yerleşkesi'nde yer alan Merkez Kütüphane ve fakülte, yüksekokul ve enstitülerde açılmış olan birim kütüphaneleriyle birlikte üniversitemizdeki toplam kütüphane sayısı 12 olup, bunların toplam alanı 19.308 m² dir. Merkez ile birlikte toplam 12 olan kütüphanelerimizin kitap ve süreli yayın satın alımı ve birim kütüphanelerine dağıtımı, okuyucu hizmetleri, elektronik kaynaklar hizmeti, teknik hizmetler, kurum içi ve diğer Üniversite, araştırma kütüphaneleriyle ödünç alıp verme ve kaynak paylaşımında işbirliği çalışmaları yürütülmektedir.</p> <p>Üniversitemizde farklı kampüslerde konuşlandırılmış olarak hizmet veren kapalı ve açık spor tesisleri, değişik branşlarda sportif faaliyetlere yönelik toplam 46.231 m² alanda 13 kapalı ve 10 açık spor tesisi ile öğrenci ve personel kullanımına uygun hizmet vermektedir. Bunun yanı sıra sportif alandaki yatırımlarımızın yürütülmesine devam edilmekte, 2023 yılında mevcut spor tesislerinin yenilenmesi ve sportif araç ve gereçlerin teminine yönelik çalışmalar yapılmakta olup 2024 yılında Açık ve Kapalı Spor Tesislerinin bakım-onarımı ve donanım ihtiyaçlarının karşılanması kapsamında faaliyetler sürdürülecektir.</p> <p>Bu faaliyetin yürütülmesinde başvurulan yasal dayanaklar:</p> <ul style="list-style-type: none">• 2547 sayılı Yükseköğretim Kanunu• 3843 sayılı Yükseköğretim Kurumlarında İkili Öğretim Yapılması, 2547 Sayılı Yükseköğretim Kanununun Bazı Maddelerinin Değiştirilmesi ve Bu Kanuna Bir Ek Madde• 4734 sayılı Kamu İhale Kanunu• 5018 sayılı Kamu Mali Yönetim ve Kontrol Kanunu
-----------------	--

EKONOMİK KOD	2023 Bütçe	2023 Harcama (Haziran)	2024 Bütçe	2025 Tahmin	2026 Tahmin
<i>Personel Giderleri</i>	3.492.000	1.338.023	10.113.000	12.549.000	14.458.000
<i>Sosyal Güvenlik Kurumuna Devlet Primi Giderleri</i>	634.000	224.344	1.229.000	1.525.000	1.757.000
<i>Mal ve Hizmet Alım Giderleri</i>	442.000	12.006	805.000	991.000	1.122.000
<i>Faiz Giderleri</i>					
<i>Cari Transferler</i>					
<i>Sermaye Giderleri</i>	26.500.000	655.919	61.000.000	52.354.000	60.097.000
<i>Sermaye Transferleri</i>					
<i>Borç Verme</i>					
BÜTÇE İÇİ TOPLAM KAYNAK	31.068.000	2.230.292	73.147.000	67.419.000	77.434.000
<i>Döner Sermaye</i>					
<i>Özel Hesap</i>					
<i>Diğer Bütçe Dışı Kaynak</i>					
BÜTÇE DIŞI TOPLAM KAYNAK					
FAALİYET MALİYETİ TOPLAMI	31.068.000	2.230.292	73.147.000	67.419.000	77.434.000

FAALİYET MALİYETLERİ TABLOSU

İdare Adı	DOKUZ EYLÜL ÜNİVERSİTESİ
Program Adı	YÜKSEKÖĞRETİM
Alt Program Adı	ÖN LİSANS EĞİTİMİ, LİSANS EĞİTİMİ VE LİSANSÜSTÜ EĞİTİM
Alt Program Hedefi	Mesleki yeterlilik sahibi ve gelişime açık mezunlar yetiştirilmesi
Faaliyet Adı	Yükseköğretim Kurumları Birinci Öğretim

Açıklama

Üniversitemiz bünyesinde 18 Fakülte, 6 Meslek Yüksekokulu, 2 Yüksekokul, 1 Devlet Konservatuvarı ve 10 enstitü yer almaktadır. Üniversitemizin Ulusal Akredite Program Sayısı 18'e, ve Disiplinlerarası Program Sayısı ise 53'e ulaşmıştır. Öğrencilerin ulusal ve uluslararası değişim programları hakkında bilgilendirilmesi ve programlara katılımlarının teşvik edilmesi amacıyla çalışmalar yapılmakta ayrıca lisans ve lisansüstü düzeyde uluslararası ortak/çift diploma programlarının geliştirilmesine yönelik faaliyetler sürdürülmektedir. Bununla birlikte lisans ve lisansüstü öğrencilerin, öğrenci değişim programlarına katılımı sağlanacaktır. Özellikle kritik teknolojilerde ihtisaslaşmış disiplinler arası lisans programlarının açılmasına önem verilmektedir. Ulusal ve uluslararası alanda akredite eğitim programlarıyla, önlisans, lisans, lisansüstü eğitim kalitesinin yüksek olması amaçlanmaktadır. Yabancı dilde eğitim verilen program ve ders sayısının geliştirilmesi amacıyla çalışmalar yapılması da bu faaliyet kapsamı altındadır. Güncel beklenti ve gereksinimlere uygun olarak yeni eğitim programları ve yeni dersler geliştirilecektir. Öğrencilerin eğitim öğretim altyapısı olanaklarından memnuniyet düzeyi arttırılacaktır. Birimlerin mevcut olanaklarını ihtiyaca göre geliştirerek eğitim- öğretime olumlu katkı sağlanması temin edilecektir.

Bu faaliyetin yürütülmesinde başvuru yasal dayanaklar:

- 2547 sayılı Yükseköğretim Kanunu
- 3843 sayılı Yükseköğretim Kurumlarında İkili Öğretim Yapılması, 2547 Sayılı Yükseköğretim Kanununun Bazı Maddelerinin Değiştirilmesi ve Bu Kanuna Bir Ek Madde
- 4734 sayılı Kamu İhale Kanunu
- 5018 sayılı Kamu Mali Yönetim ve Kontrol Kanunu

EKONOMİK KOD	2023 Bütçe	2023 Harcama (Haziran)	2024 Bütçe	2025 Tahmin	2026 Tahmin
<i>Personel Giderleri</i>	1.177.527.000	651.482.105	2.979.977.000	3.702.275.000	4.265.169.000
<i>Sosyal Güvenlik Kurumuna Devlet Primi Giderleri</i>	180.360.000	101.381.182	356.503.000	443.570.000	510.664.000
<i>Mal ve Hizmet Alım Giderleri</i>	150.805.000	69.124.255	302.951.000	372.660.000	422.239.000
<i>Faiz Giderleri</i>					
<i>Cari Transferler</i>					
<i>Sermaye Giderleri</i>	90.336.000	20.952.461	167.904.000	231.303.000	262.254.000
<i>Sermaye Transferleri</i>					
<i>Borç Verme</i>					
BÜTÇE İÇİ TOPLAM KAYNAK	1.599.028.000	842.940.003	3.807.335.000	4.749.808.000	5.460.326.000
<i>Döner Sermaye</i>					
<i>Özel Hesap</i>					
<i>Diğer Bütçe Dışı Kaynak</i>					
BÜTÇE DIŞI TOPLAM KAYNAK					
FAALİYET MALİYETİ TOPLAMI	1.599.028.000	842.940.003	3.807.335.000	4.749.808.000	5.460.326.000

FAALİYET MALİYETLERİ TABLOSU

İdare Adı	DOKUZ EYLÜL ÜNİVERSİTESİ
Program Adı	YÜKSEKÖĞRETİM
Alt Program Adı	ÖN LİSANS EĞİTİMİ, LİSANS EĞİTİMİ VE LİSANSÜSTÜ EĞİTİM
Alt Program Hedefi	Mesleki yeterlilik sahibi ve gelişime açık mezunlar yetiştirilmesi
Faaliyet Adı	Yükseköğretim Kurumları İkinci Öğretim

Açıklama

Üniversitemiz bünyesinde 18 Fakülte, 6 Meslek Yüksekokulu, 2 Yüksekokul, 1 Devlet Konservatuarı ve 10 enstitü yer almakta olup bu okullardan lisans ve ön lisans eğitim veren okullarımızın 6'sında ikinci öğretim yapılmakta ve gelir elde edilmektedir. Bu gelirler ile okullarımızın cari harcamalarına yönelik giderleri ödenmekte, ayrıca bu programlar kapsamında ders veren akademisyenlerin ücretleri ödenmektedir. Bu faaliyetin yürütülmesinde başvurulan yasal dayanaklar:

- 2547 sayılı Yükseköğretim Kanunu
- 3843 sayılı Yükseköğretim Kurumlarında İkili Öğretim Yapılması, 2547 Sayılı Yükseköğretim Kanununun Bazı Maddelerinin Değiştirilmesi ve Bu Kanuna Bir Ek Madde
- 4734 sayılı Kamu İhale Kanunu (şartname bedeli için)
- 5018 sayılı Kamu Mali Yönetim ve Kontrol Kanunu

EKONOMİK KOD	2023 Bütçe	2023 Harcama (Haziran)	2024 Bütçe	2025 Tahmin	2026 Tahmin
<i>Personel Giderleri</i>	12.980.000	4.680.179	16.821.000	21.103.000	24.038.000
<i>Sosyal Güvenlik Kurumuna Devlet Primi Giderleri</i>					
<i>Mal ve Hizmet Alım Giderleri</i>	5.563.000	444.749	7.209.000	9.044.000	10.302.000
<i>Faiz Giderleri</i>					
<i>Cari Transferler</i>					
<i>Sermaye Giderleri</i>					
<i>Sermaye Transferleri</i>					
<i>Borç Verme</i>					
BÜTÇE İÇİ TOPLAM KAYNAK	18.543.000	5.124.928	24.030.000	30.147.000	34.340.000
<i>Döner Sermaye</i>					

Özel Hesap					
Diğer Bütçe Dışı Kaynak					
BÜTÇE DIŞI TOPLAM KAYNAK					
FAALİYET MALİYETİ TOPLAMI	18.543.000	5.124.928	24.030.000	30.147.000	34.340.000

FAALİYET MALİYETLERİ TABLOSU

İdare Adı	DOKUZ EYLÜL ÜNİVERSİTESİ
Program Adı	YÜKSEKÖĞRETİM
Alt Program Adı	ÖN LİSANS EĞİTİMİ, LİSANS EĞİTİMİ VE LİSANSÜSTÜ EĞİTİM
Alt Program Hedefi	Mesleki yeterlilik sahibi ve gelişime açık mezunlar yetiştirilmesi
Faaliyet Adı	Yükseköğretim Kurumları Tezsiz Yüksek Lisans

Açıklama

Üniversitemizde 4 enstitüde tezsiz öğretim geliri elde edilmektedir. Bu faaliyet kapsamında elde edilen gelirler ile ders veren akademik personelin ücretleri karşılanmakta ayrıca okulların cari giderlerine yönelik harcamalar yapılmaktadır. Bu faaliyetin yürütülmesinde başvurulan yasal dayanaklar:

- 2547 sayılı Yükseköğretim Kanunu
- 3843 sayılı Yükseköğretim Kurumlarında İkili Öğretim Yapılması, 2547 Sayılı Yükseköğretim Kanununun Bazı Maddelerinin Değiştirilmesi ve Bu Kanuna Bir Ek Madde
- 4734 sayılı Kamu İhale Kanunu (şartname bedeli için)
- 5018 sayılı Kamu Mali Yönetim ve Kontrol Kanunu

EKONOMİK KOD	2023 Bütçe	2023 Harcama (Haziran)	2024 Bütçe	2025 Tahmin	2026 Tahmin
Personel Giderleri	2.103.000	739.938	3.902.000	4.841.000	5.578.000
Sosyal Güvenlik Kurumuna Devlet Primi Giderleri					
Mal ve Hizmet Alım Giderleri	779.000	61.728	1.412.000	1.738.000	1.966.000
Faiz Giderleri					
Cari Transferler					
Sermaye Giderleri					
Sermaye Transferleri					

<i>Borç Verme</i>					
BÜTÇE İÇİ TOPLAM KAYNAK	2.882.000	801.665	5.314.000	6.579.000	7.544.000
<i>Döner Sermaye</i>					
<i>Özel Hesap</i>					
<i>Diğer Bütçe Dışı Kaynak</i>					
BÜTÇE DIŞI TOPLAM KAYNAK					
FAALİYET MALİYETİ TOPLAMI	2.882.000	801.665	5.314.000	6.579.000	7.544.000

FAALİYET MALİYETLERİ TABLOSU

İdare Adı	DOKUZ EYLÜL ÜNİVERSİTESİ
Program Adı	YÜKSEKÖĞRETİM
Alt Program Adı	ÖN LİSANS EĞİTİMİ, LİSANS EĞİTİMİ VE LİSANSÜSTÜ EĞİTİM
Alt Program Hedefi	Mesleki yeterlilik sahibi ve gelişime açık mezunlar yetiştirilmesi
Faaliyet Adı	Yükseköğretim Kurumları Uluslararası Ortak Eğitim ve Öğretim Programı
Açıklama	Üniversitemiz bünyesinde 2022-2023 eğitim öğretim yılında 3 adet Uluslararası Ortak Eğitim ve Öğretim Programına dahil olarak 10 öğrenci gitmiş ve 20 öğrenci gelmiştir.

EKONOMİK KOD	2023 Bütçe	2023 Harcama (Haziran)	2024 Bütçe	2025 Tahmin	2026 Tahmin
<i>Personel Giderleri</i>		27.999			
<i>Sosyal Güvenlik Kurumuna Devlet Primi Giderleri</i>					
<i>Mal ve Hizmet Alım Giderleri</i>		349.951			
<i>Faiz Giderleri</i>					
<i>Cari Transferler</i>					

<i>Sermaye Giderleri</i>					
<i>Sermaye Transferleri</i>					
<i>Borç Verme</i>					
BÜTÇE İÇİ TOPLAM KAYNAK		377.950			
<i>Döner Sermaye</i>					
<i>Özel Hesap</i>					
<i>Diğer Bütçe Dışı Kaynak</i>	16.464.365		16.119.000	15.820.500	15.522.000
BÜTÇE DIŞI TOPLAM KAYNAK	16.464.365		16.119.000	15.820.500	15.522.000
FAALİYET MALİYETİ TOPLAMI	16.464.365	377.950	16.119.000	15.820.500	15.522.000

FAALİYET MALİYETLERİ TABLOSU

İdare Adı	DOKUZ EYLÜL ÜNİVERSİTESİ
Program Adı	YÜKSEKÖĞRETİM
Alt Program Adı	ÖN LİSANS EĞİTİMİ, LİSANS EĞİTİMİ VE LİSANSÜSTÜ EĞİTİM
Alt Program Hedefi	Mesleki yeterlilik sahibi ve gelişime açık mezunlar yetiştirilmesi
Faaliyet Adı	Yükseköğretim Kurumları Uzaktan Eğitim

Bu faaliyet kapsamında 3 okulumuzun uzaktan eğitim programları yürütölmekte olup eğitimde fırsat eşitliğine verilen katkıyı geliştirmek üzere lisans ve yüksek lisans düzeyine, yeni uzaktan eğitim program ve derslerin açılması hedeflenmektedir. Bu hedef doğrultusunda kampüs ve sınıflardaki teknolojik donanım geliştirilecektir. Uzaktan eğitim programlarının ve söz konusu programlarda eğitim veren akademisyen sayısının artırılması bir diğer hedeftir. Söz konusu faaliyet sonucu elde edilen özgelirler bir yandan görev alan akademik personel ücretlerinin ödenmesi için kullanılmakta, diğer taraftan da söz konusu okulların uzaktan eğitim hizmeti için yaptıkları cari harcamaların karşılanmasında kullanılmaktadır.

Açıklama

Bu faaliyetin yürütölmesinde başvuru yasal dayanaklar:

2547 sayılı Yükseköğretim Kanunu

3843 sayılı Yükseköğretim Kurumlarında İkili Öğretim Yapılması, 2547 Sayılı

Yükseköğretim Kanununun Bazı Maddelerinin Değıştirilmesi ve Bu Kanuna Bir Ek Madde

4734 sayılı Kamu İhale Kanunu (şartname bedeli için)

5018 sayılı Kamu Mali Yönetim ve Kontrol Kanunu

5217 sayılı Özel Gelir ve Özel Ödeneklerin Düzenlenmesi İle Bazı Kanun ve Kanun

Hükmünde Kararnemelerde Değışiklik Yapılması Hakkında Kanun

6183 sayılı Amme Alacaklarının Tahsil Usulü Hakkında Kanun

6749 sayılı Olağanüstü Hal Kapsamında Alınan Tedbirlere İlişkin Kanun Hükmünde

Kararnemenin Değıştirilerek Kabul Edilmesine Dair Kanun

EKONOMİK KOD	2023 Bütçe	2023 Harcama (Haziran)	2024 Bütçe	2025 Tahmin	2026 Tahmin
Personel Giderleri	2.177.000	1.409.024	3.967.000	4.888.000	5.528.000
Sosyal Güvenlik Kurumuna Devlet Primi Giderleri					
Mal ve Hizmet Alım Giderleri	933.000	129.543	1.700.000	2.095.000	2.369.000
Faiz Giderleri					
Cari Transferler					
Sermaye Giderleri					
Sermaye Transferleri					
Borç Verme					

BÜTÇE İÇİ TOPLAM KAYNAK	3.110.000	1.538.567	5.667.000	6.983.000	7.897.000
<i>Döner Sermaye</i>					
<i>Özel Hesap</i>					
<i>Diğer Bütçe Dışı Kaynak</i>					
BÜTÇE DIŞI TOPLAM KAYNAK					
FAALİYET MALİYETİ TOPLAMI	3.110.000	1.538.567	5.667.000	6.983.000	7.897.000

FAALİYET MALİYETLERİ TABLOSU

İdare Adı	DOKUZ EYLÜL ÜNİVERSİTESİ
Program Adı	YÜKSEKÖĞRETİM
Alt Program Adı	ÖN LİSANS EĞİTİMİ, LİSANS EĞİTİMİ VE LİSANSÜSTÜ EĞİTİM
Alt Program Hedefi	Mesleki yeterlilik sahibi ve gelişime açık mezunlar yetiştirilmesi
Faaliyet Adı	Yükseköğretim Kurumları Yaz Okulları

Üniversitemiz öğrencilerinin daha kısa sürede mezun olabilmeleri ve kısa sürede insan gücü yetiştirmeyi temin amacıyla yaz okulu programları açılmaktadır. Yaz okulu kapsamında toplam 10 okulumuzda öğrencilerimize eğitim verilmiş olup, elde edilen gelirler ile bu faaliyetin cari giderleri karşılanmış ayrıca görev alan personelin ücretleri ödenmiştir.

Açıklama	<p>Bu faaliyetin yürütülmesinde başvuru yasal dayanaklar: 2547 sayılı Yükseköğretim Kanunu 3843 sayılı Yükseköğretim Kurumlarında İkili Öğretim Yapılması, 2547 Sayılı Yükseköğretim Kanununun Bazı Maddelerinin Değiştirilmesi ve Bu Kanuna Bir Ek Madde 4734 sayılı Kamu İhale Kanunu (şartname bedeli için) 5018 sayılı Kamu Mali Yönetim ve Kontrol Kanunu 5217 sayılı Özel Gelir ve Özel Ödeneklerin Düzenlenmesi İle Bazı Kanun ve Kanun Hükmünde Kararnamelerde Değişiklik Yapılması Hakkında Kanun 6183 sayılı Amme Alacaklarının Tahsil Usulü Hakkında Kanun 6749 sayılı Olağanüstü Hal Kapsamında Alınan Tedbirlere İlişkin Kanun Hükmünde Kararnamenin Değiştirilerek Kabul Edilmesine Dair Kanun</p>
-----------------	---

EKONOMİK KOD	2023 Bütçe	2023 Harcama (Haziran)	2024 Bütçe	2025 Tahmin	2026 Tahmin
<i>Personel Giderleri</i>	135.000		247.000	303.000	345.000
<i>Sosyal Güvenlik Kurumuna Devlet Primi Giderleri</i>					
<i>Mal ve Hizmet Alım Giderleri</i>	58.000		106.000	130.000	148.000
<i>Faiz Giderleri</i>					
<i>Cari Transferler</i>					
<i>Sermaye Giderleri</i>					
<i>Sermaye Transferleri</i>					
<i>Borç Verme</i>					
BÜTÇE İÇİ TOPLAM KAYNAK	193.000		353.000	433.000	493.000
<i>Döner Sermaye</i>					
<i>Özel Hesap</i>					
<i>Diğer Bütçe Dışı Kaynak</i>					
BÜTÇE DIŞI TOPLAM KAYNAK					
FAALİYET MALİYETİ TOPLAMI	193.000		353.000	433.000	493.000

FAALİYET MALİYETLERİ TABLOSU

İdare Adı	DOKUZ EYLÜL ÜNİVERSİTESİ
Program Adı	YÜKSEKÖĞRETİM
Alt Program Adı	YÜKSEKÖĞRETİMDE ÖĞRENCİ YAŞAMI
Alt Program Hedefi	Yükseköğretim öğrencilerine sunulan beslenme ve barınma hizmetlerinin kalitesinin artırılması; öğrencilerin kişisel ve sosyal gelişimi desteklenerek yaşam kalitesinin yükseltilmesi
Faaliyet Adı	Yükseköğretimde Barınma Hizmetleri
Açıklama	<p>Sağlık Kültür ve Spor Daire Başkanlığı bünyesinde faaliyet göstermekte olan 2 kız, 1 erkek ve 1 kız/erkek olmak üzere toplam 4 öğrenci yurdumuz (Dokuz Eylül Üniversitesi Kız Öğrenci Yurdu, Dokuz Eylül Üniversitesi Erkek Öğrenci Yurdu, Bergama Öğrenci Yurdu, Kiraz Kız Öğrenci Yurdu), Bergama Lojmanları, Bergama Misafirhanesi, Dokuz Eylül Üniversitesi Öğrenci Yurdu Konukevi ve Seferihisar Kız Öğrenci Misafirhanesi bulunmaktadır.</p> <p>Reha Midilli Öğrenci Yurdu binası boşaltılmış olup; öğrenci yurdu kapanmıştır.</p> <p>1. Dokuz Eylül Üniversitesi Kız Öğrenci Yurdu: Sağlık Kültür ve Spor Daire Başkanlığımıza bağlı olarak hizmet veren yurdumuz, Üniversitemiz Buca Eğitim Fakültesi Yerleşkesi içinde, 2 bloktan oluşan, 204 yatak kapasitesi, 1 ve 3 kişilik odaları ile Üniversitemiz kız öğrencilerine hizmet sunmaktadır. İzmir Büyükşehir Belediyesi sınırları dışında ikamet etmekte olup, Üniversitemizde öğrenim gören kız öğrencilerimize, modern bir üniversite öğrenciliği yaşamaları için gelişmiş ve farklı bir yurt sunarak barınma, beslenme ve sosyal aktivitelerini yapabilecekleri sıcak ve güvenilir bir ortam oluşturularak, öğrencilerimizin öğrenimlerini tamamlamaları için hizmet verilmektedir.</p> <p>2. Dokuz Eylül Üniversitesi Erkek Öğrenci Yurdu: Sağlık Kültür ve Spor Daire Başkanlığı bünyesinde faaliyet gösteren ve Buca ilçesi Evka1’de yer alan yurdumuz; 746 kişi kapasite ve çeşitli tiplerde toplam 357 odası ile erkek öğrencilerimize hizmet vermektedir. Buca ilçesinde Tınaztepe, Dokuzçeşmeler ve Buca Eğitim Fakültesi yerleşkelerine kolay ulaşım mesafesinde yer almaktadır. Tüm oda tiplerimizde banyo ve tuvalet mevcuttur. Odalarımızın hepsinde sınırsız kablosuz internet bağlantısı vardır. Bunların dışında mutfaklar ile öğrencilerimizin ücretsiz olarak faydalandıkları çamaşır yıkama birimleri ortak kullanım alanlarını oluşturmaktadır. Öğrencilerimizin eğitim amaçlı kullanabilecekleri “Kitap Okuma ve Ders Çalışma Salonları” bulunmaktadır.</p> <p>3. Bergama Öğrenci Yurdu: Sağlık Kültür ve Spor Daire Başkanlığı bünyesinde faaliyet göstermekte olan Bergama Öğrenci Yurdu Bergama Meslek Yüksekokulunda öğrenim gören öğrencilerimizin barınma ihtiyacını karşılamak üzere 2014-2015 eğitim-öğretim yılında hizmete girmiştir. 66 yatak kapasitesi, 2021 yılında D ve E bloklarının hizmete girmesiyle 36 kız ve 102 erkek olmak üzere toplam 138 yatak kapasitesine ulaşmıştır. 2 kişilik odalar ve her üç oda için ortak kullanımda banyo, tuvalet ve mutfaktan oluşmak üzere hizmet vermektedir. Yurdumuzun tüm dairelerinde ortak kullanımda banyo, tuvalet ve mutfak mevcuttur. Ortak kullanımda bulunan mutfaklarda buzdolabı, elektrikli ocaklar, çamaşır makinası ve şofben bulunmaktadır. Bu yurdumuzun hali hazırda tadilatı devam etmektedir.</p> <p>4. Kiraz Kız Öğrenci Yurdu: İzmir Valiliği İl Millî Eğitim Müdürlüğü ile yapılan protokol çerçevesinde Kiraz ilçesinde bulunan Kiraz Türk Telekom Yatılı Bölge Ortaokulundaki yatakhanelerin 80 kişilik kapasitesinin 2021-2022 Eğitim Öğretim Dönemi için tefriş ve donanımı yapılmış ve Üniversitemiz Veteriner Fakültesinde</p>

öğrenim görmekte olan kız öğrencilerinin barınma ihtiyacını karşılamak üzere hizmete girmiştir.

Öğrenci yurtlarından elde edilen gelirler Strateji Geliştirme Daire Başkanlığına aktarılmakta olup, SKS daire başkanlığının öğrencilere yönelik giderlerinin karşılanması için kullanılmaktadır.

Öğrencilere yönelik ekonomik ve sosyal desteklerin artırılması kapsamında Öğrenciye Sunulan Barınma ve Beslenme Hizmetlerinin Sürdürülmesi ve Geliştirilmesine devam edilecektir.

Bu faaliyetin yürütülmesinde başvuru yasal dayanaklar:

2547 sayılı Yükseköğretim Kanunu

3843 sayılı Yükseköğretim Kurumlarında İkili Öğretim Yapılması, 2547 Sayılı Yükseköğretim Kanununun Bazı Maddelerinin Değiştirilmesi ve Bu Kanuna Bir Ek Madde

4734 sayılı Kamu İhale Kanunu (şartname bedeli için)

5018 sayılı Kamu Mali Yönetim ve Kontrol Kanunu

5217 sayılı Özel Gelir ve Özel Ödeneklerin Düzenlenmesi İle Bazı Kanun ve Kanun Hükmünde Kararnamelerde Değişiklik Yapılması Hakkında Kanun

6183 sayılı Amme Alacaklarının Tahsil Usulü Hakkında Kanun

6749 sayılı Olağanüstü Hal Kapsamında Alınan Tedbirlere İlişkin Kanun Hükmünde Kararnamenin Değiştirilerek Kabul Edilmesine Dair Kanun

Dokuz Eylül Üniversitesi Öğrenci Yurtları Yönetmeliği

Dokuz Eylül Üniversitesi Yurtlar Uygulama Esasları

EKONOMİK KOD	2023 Bütçe	2023 Harcama (Haziran)	2024 Bütçe	2025 Tahmin	2026 Tahmin
Personel Giderleri					
Sosyal Güvenlik Kurumuna Devlet Primi Giderleri					
Mal ve Hizmet Alım Giderleri	1.378.000	568.146	2.505.000	3.085.000	3.497.000
Faiz Giderleri					
Cari Transferler					
Sermaye Giderleri					
Sermaye Transferleri					
Borç Verme					
BÜTÇE İÇİ TOPLAM KAYNAK	1.378.000	568.146	2.505.000	3.085.000	3.497.000
Döner Sermaye					
Özel Hesap					
Diğer Bütçe Dışı Kaynak					

BÜTÇE DIŐI TOPLAM KAYNAK					
FAALİYET MALİYETİ TOPLAMI	1.378.000	568.146	2.505.000	3.085.000	3.497.000

FAALİYET MALİYETLERİ TABLOSU

İdare Adı	DOKUZ EYLÜL ÜNİVERSİTESİ
Program Adı	YÜKSEKÖĞRETİM
Alt Program Adı	YÜKSEKÖĞRETİMDE ÖĞRENCİ YAŐAMI
Alt Program Hedefi	Yükseköğretim öğrencilerine sunulan beslenme ve barınma hizmetlerinin kalitesinin artırılması; öğrencilerin kişisel ve sosyal gelişimi desteklenerek yaşam kalitesinin yükseltilmesi
Faaliyet Adı	Yükseköğretimde Beslenme Hizmetleri
Açıklama	<p>Üniversitemiz SKS Daire Başkanlığı Beslenme Hizmetleri Şube Müdürlüğüne bağı olarak, kaliteli yemek çıkarılmasını sağlayarak, beslenme ile ilgili problemlerin çözümlenmesini ve denetlenmesini sağlamak üzere 4 adet mutfak ve 22 adet yemekhane ile akademik, idari personel ve öğrencilerimize toplam 12.460 m2' lik alanda beslenme hizmeti verilmektedir. Bu yemekhanelerin toplam kapasitesi 6090 kişidir. Üniversitemiz bünyesinde hizmet veren toplam 4 adet mutfağımızda yemek üretimi gerçekleştirilmektedir. Bunlar:</p> <ol style="list-style-type: none"> 1. Tınaztepe Mutfağı (Tınaztepe Yerleşkesi / Buca) 2. İktisadi ve İdari Bilimler Fakültesi Mutfağı (Dokuzçesmeler Yerleşkesi / Buca) 3. Rektörlük Mutfağı (Rektörlük / Alsancak) 4. Tıp Fakültesi Mutfağı (Sağlık Yerleşkesi / İnciraltı) <p>Yemekhaneler:</p> <p>Toplam 22 adet yemekhanemiz mevcut olup; hafta içi her gün ortalama 10.000 kişiye öğle yemeğı; ikinci öğretim, Dokuz Eylül Üniversitesi Kız ve Erkek Öğrenci Yurdu öğrencileri için akşam yemeğı hizmeti verilmektedir. Ayrıca, Dokuz Eylül Üniversitesi Kız ve Erkek Öğrenci Yurdu öğrencileri için haftanın her günü sabah kahvaltısı verilmektedir. Aynı zamanda İzmir dışında Torbalı, Selçuk, Urla, Kiraz ve Bergama'da bulunan fakülte, yüksekokul ve meslek yüksekokullarımızda yemek hizmeti verilmektedir.</p> <p>Günlük menülerimiz, üniversitemiz öğrencilerinin kalori ihtiyaçları göz önünde bulundurularak gıda mühendisimiz ve diyetisyenimiz kontrolünde ustalarımızın tecrübeleri ile hazırlanmaktadır. Mutfaklarımızda 4 çeşitten oluşan menü hizmete sunulmaktadır.</p> <p>Gıda mühendisimiz ve diyetisyenimiz tarafından yemek üretiminde kullanılan tüm malzemelerin teknik şartnameleri 5179 sayılı "Gıdaların Üretimi, Tüketimi ve Denetlenmesine Dair Kanun Hükmünde Kararnamenin Değıştirilerek Kabulü Hakkında Kanun"a, "Türk Gıda Kodeksi Yönetmeliğı"ne, "TSE Standartlarına" ve ilgili diđer yönetmeliklere göre hazırlanmaktadır.</p> <p>Mutfaklarda ve kullanılmak üzere satın alınan gıda ürünlerinin kurumun uygun gördüğü laboratuvarlarda (T.C Gıda Tarım ve Hayvancılık Bakanlığı, İzmir İl Tarım Müdürlüğü, Hıfzıssıhha Enstitüsü vb.) gerekli durumlarda analizi yapılmaktadır. Mutfaklarımızda yemek servisi yapılmadan önce örnek numune alınarak 72 saat süreyle muhafaza edilmektedir. Öğrencilere yönelik ekonomik ve sosyal desteklerin artırılması kapsamında Öğrenciye Sunulan Barınma ve Beslenme Hizmetlerinin</p>

Sürdürülmesi ve Geliştirilmesine devam edilecektir. Öğrencilerin yemekhane hizmetlerinden memnuniyet düzeyi arttırılacaktır.

Bu faaliyetin yürütülmesinde başvuru yasalar dayanaklar:

2547 sayılı Yükseköğretim Kanunu

3843 sayılı Yükseköğretim Kurumlarında İkili Öğretim Yapılması, 2547 Sayılı Yükseköğretim Kanununun Bazı Maddelerinin Değiştirilmesi ve Bu Kanuna Bir Ek Madde

4734 sayılı Kamu İhale Kanunu (şartname bedeli için)

5018 sayılı Kamu Mali Yönetim ve Kontrol Kanunu

5217 sayılı Özel Gelir ve Özel Ödeneklerin Düzenlenmesi İle Bazı Kanun ve Kanun Hükmünde Kararnamelerde Değişiklik Yapılması Hakkında Kanun

6183 sayılı Amme Alacaklarının Tahsil Usulü Hakkında Kanun

6749 sayılı Olağanüstü Hal Kapsamında Alınan Tedbirlere İlişkin Kanun Hükmünde Kararnamenin Değiştirilerek Kabul Edilmesine Dair Kanun

Dokuz Eylül Üniversitesi Öğrenci Yurtları Yönetmeliği

Dokuz Eylül Üniversitesi Yurtlar Uygulama Esasları

EKONOMİK KOD	2023 Bütçe	2023 Harcama (Haziran)	2024 Bütçe	2025 Tahmin	2026 Tahmin
<i>Personel Giderleri</i>	31.196.000	11.565.345	91.438.000	113.467.000	130.716.000
<i>Sosyal Güvenlik Kurumuna Devlet Primi Giderleri</i>	5.014.000	1.662.613	6.953.000	8.629.000	9.940.000
<i>Mal ve Hizmet Alım Giderleri</i>	11.849.000	8.067.463	101.536.000	124.987.000	141.713.000
<i>Faiz Giderleri</i>					
<i>Cari Transferler</i>					
<i>Sermaye Giderleri</i>					
<i>Sermaye Transferleri</i>					
<i>Borç Verme</i>					
BÜTÇE İÇİ TOPLAM KAYNAK	48.059.000	21.295.421	199.927.000	247.083.000	282.369.000
<i>Döner Sermaye</i>					
<i>Özel Hesap</i>					
<i>Diğer Bütçe Dışı Kaynak</i>					
BÜTÇE DIŞI TOPLAM KAYNAK					
FAALİYET MALİYETİ TOPLAMI	48.059.000	21.295.421	199.927.000	247.083.000	282.369.000

FAALİYET MALİYETLERİ TABLOSU

İdare Adı	DOKUZ EYLÜL ÜNİVERSİTESİ
Program Adı	YÜKSEKÖĞRETİM
Alt Program Adı	YÜKSEKÖĞRETİMDE ÖĞRENCİ YAŞAMI
Alt Program Hedefi	Yükseköğretim öğrencilerine sunulan beslenme ve barınma hizmetlerinin kalitesinin artırılması; öğrencilerin kişisel ve sosyal gelişimi desteklenerek yaşam kalitesinin yükseltilmesi
Faaliyet Adı	Yükseköğretimde Kültür ve Spor Hizmetleri Üniversitemizde farklı kampüslerde konuşlandırılmış olarak, değişik branşlarda sportif faaliyetlere yönelik toplam 46.231 m2 alanda 13 kapalı ve 10 açık spor tesisi ile öğrenci ve personel kullanımına uygun hizmet verilmektedir. Spor tesislerimizin detayları şu şekildedir: 5 kapalı spor salonu, 2 Futbol sahası, 2 açık tenis kortu, 2 kapalı dans salonu ve 3 aletli kondisyon salonu ve 3 kapalı yarı olimpik yüzme havuzu bulunmaktadır. Spor Tesislerimizin, ders programları kapsamında kullanımı ile bakımlarına ilişkin koordinasyon tarafımızca sağlanmakta olup, öğrenci ve mensuplarımız tesislerimizi ders programları dışında ve öğle tatillerinde kullanabilmektedir. Spor Tesislerimiz Tınaztepe Yerleşkesi Spor Salonu yanında 22.737 m ² 'lik alana kurulu "Sentetik Atletizm Pistli Futbol Sahası" 2013 yılının Nisan ayında hizmete girmiştir. Üniversitemiz; kaliteli eğitim anlayışıyla, yaratıcı, girişimci ve çok yönlü düşünebilen bir yükseköğretim gençliğini ülkemize ve dünyaya kazandırmayı hedeflerken, onların sosyal, kültürel, sanatsal ve sportif etkinliklere katılımları için de Sağlık, Kültür ve Spor Dairesi Başkanlığı Kültür ve Spor Şube Müdürlüğü'nü yaptırmıştır. Kültür ve Spor Şube Müdürlüğü bünyesinde yapılandırılan Kültür, Spor ve Öğrenci Toplulukları Birimleri kendi alanları çerçevesinde etkinlikler planlayarak öğrencilerin sosyal, kültürel ve sportif açıdan gelişimlerine destek sağlamayı amaçlamaktadır.
Açıklama	Üniversitemiz Öğrenci Toplulukları : - SPORTİF TOPLULUKLAR –EXTREM SPOR TOPLULUKLARI, - TİYATRO ÖĞRENCİ TOPLULUKLARI, - SOSYAL SORUMLULUK ÖĞRENCİ TOPLULUKLARI - MÜHENDİSLİK ALANINDA ÇALIŞMA YAPAN ÖĞRENCİ TOPLULUKLARI - TIP ALANINDA ÇALIŞAN ÖĞRENCİ TOPLULUKLARI - GÖSTERİ SANATLARI ÖĞRENCİ TOPLULUKLARI - ÇEVRE VE DOĞA ALANINDA ÇALIŞAN ÖĞRENCİ TOPLULUKLARI - KÜLTÜREL VE AKADEMİK ÖĞRENCİ TOPLULUKLARI - GÖRSEL SANATLAR VE YARATICILIK ALANINDA ÇALIŞAN ÖĞRENCİ TOPLULUKLARI - YABANCI ÖĞRENCİ DEĞİŞİM PROGRAMI ALANINDA ÇALIŞMA YAPAN ÖĞRENCİ TOPLULUKLARI Şeklinde gruplandırılabilir. Kültür ve Spor Şube Müdürlüğü bünyesinde kültürel etkinlikler ve geleneksel olarak her yıl yapılan Bahar Şenlikleri, Kültür Birimi tarafından planlanmaktadır. Üniversitemiz takımlarının ve diğer öğrencilerimizin sportif etkinliklere katılımının planlanması Spor Birimi tarafından yapılmaktadır. Öğrencilerimizin ilgi alanlarına yönlendirilmesi ve sosyalleşme süreçlerinin desteklenmesi amacıyla yapılandırılan Öğrenci Toplulukları Birimi ise üniversitemiz bünyesindeki öğrenci topluluklarının etkinliklerini planlamakta ve gerekli her türlü desteği sağlamaktadır. Öğrenciye Sunulan Sosyal ve Kültürel Hizmetlerin Sürdürülmesi ve Geliştirilmesi hedefi kapsamında Öğrencilerin düzenlediği sosyal, kültürel, sanatsal ve sportif

etkinlikleri arttırmak için destek sağlanmaktadır. Buna bağlı olarak sosyal, kültürel, sanatsal ve sportif faaliyetler için malzeme ve ekipman desteği sağlanacaktır. Ayrıca Yerleşkelerdeki sosyal, sportif ve kültürel alanların iyileştirilmesi ve artırılması için çalışmalar yapılmaktadır. Tüm iç paydaşlara yönelik olarak motivasyonu artırmak amacıyla da akademik, sportif, kültürel, sanatsal vb. ödül ve başarıların sistemli olarak izlenmesi sağlanmaktadır. STK'larla ortak yürütülen topluma katkı amaçlı sosyal, kültürel ve sanatsal faaliyetler ile sosyal sorumluluk projeleri çeşitlendirilerek, etkinlikleri geliştirilecektir.

Bu faaliyetin yürütülmesinde başvuru yasaları şunlardır:

2547 sayılı Yükseköğretim Kanunu
3843 sayılı Yükseköğretim Kurumlarında İkili Öğretim Yapılması, 2547 Sayılı Yükseköğretim Kanununun Bazı Maddelerinin Değiştirilmesi ve Bu Kanuna Bir Ek Madde
4734 sayılı Kamu İhale Kanunu (şartname bedeli için)
5018 sayılı Kamu Mali Yönetim ve Kontrol Kanunu
5217 sayılı Özel Gelir ve Özel Ödeneklerin Düzenlenmesi İle Bazı Kanun ve Kanun Hükmünde Kararnamelerde Değişiklik Yapılması Hakkında Kanun
6183 sayılı Amme Alacaklarının Tahsil Usulü Hakkında Kanun
6749 sayılı Olağanüstü Hal Kapsamında Alınan Tedbirlere İlişkin Kanun Hükmünde Kararnamenin Değiştirilerek Kabul Edilmesine Dair Kanun
Dokuz Eylül Üniversitesi Öğrenci Yurtları Yönetmeliği
Dokuz Eylül Üniversitesi Yurtlar Uygulama Esasları

EKONOMİK KOD	2023 Bütçe	2023 Harcama (Haziran)	2024 Bütçe	2025 Tahmin	2026 Tahmin
<i>Personel Giderleri</i>					
<i>Sosyal Güvenlik Kurumuna Devlet Primi Giderleri</i>					
<i>Mal ve Hizmet Alım Giderleri</i>	903.000	361.972	1.641.000	2.021.000	2.291.000
<i>Faiz Giderleri</i>					
<i>Cari Transferler</i>					
<i>Sermaye Giderleri</i>					
<i>Sermaye Transferleri</i>					
<i>Borç Verme</i>					
BÜTÇE İÇİ TOPLAM KAYNAK	903.000	361.972	1.641.000	2.021.000	2.291.000
<i>Döner Sermaye</i>					
<i>Özel Hesap</i>					
<i>Diğer Bütçe Dışı Kaynak</i>					
BÜTÇE DIŞI TOPLAM KAYNAK					
FAALİYET MALİYETİ TOPLAMI	903.000	361.972	1.641.000	2.021.000	2.291.000

FAALİYET MALİYETLERİ TABLOSU

İdare Adı	DOKUZ EYLÜL ÜNİVERSİTESİ
Program Adı	YÜKSEKÖĞRETİM
Alt Program Adı	YÜKSEKÖĞRETİMDE ÖĞRENCİ YAŞAMI
Alt Program Hedefi	Yükseköğretim öğrencilerine sunulan beslenme ve barınma hizmetlerinin kalitesinin artırılması; öğrencilerin kişisel ve sosyal gelişimi desteklenerek yaşam kalitesinin yükseltilmesi
Faaliyet Adı	Yükseköğretimde Öğrenci Yaşamına İlişkin Diğer Hizmetler
Açıklama	<p>Öğrencilerimize Öğrenim hareketliliği ve staj hareketliliği kapsamında danışmanlık hizmetleri verilmekte. Öğrencilerimizi iş hayatına hazırlayacak eğitim ve staj programları ile kısmi zamanlı çalışma olanakları sunulmaktadır. Kısmi Zamanlı Öğrenci Çalıştırma Programı, 2547 sayılı Yükseköğretim Kanununun 46.maddesine göre, Üniversitemizde öğrenim gören öğrencilerin, ilgi ve yetenekleri doğrultusunda, bir işte çalışmalarını sağlayarak, becerilerini geliştirmek ve iş disiplini edinmiş, üretken bireyler olarak yetişmelerine katkıda bulunmak amacı ile ön lisans, lisans ve lisansüstü eğitiminin konusuna ya da kişisel ilgi alanına göre öğrencilerimize okul dönemlerindeki boş zamanlarını değerlendirmek üzere, çalışma imkânı sağlamaktadır.</p> <p>Bu kapsamda; kısmi zamanlı olarak çalışmak isteyen öğrencilerimizin ilgili akademik yılın başlamasına müteakip, Üniversitemiz akademik ve idari birimlerinde çalıştırılmak üzere alınacak kısmi zamanlı öğrencilere ilişkin iş ilanlarını takip ederek Üniversitemiz resmi internet sitesi üzerinden online başvuru yapmaları gerekmektedir. Online başvuru dışında bir başvuru kabul edilmemektedir. Kısmi zamanlı olarak çalışmaya hak kazanan öğrenciler haftada en çok 15 saat, ayda en çok 40 saati geçmemek üzere çalıştırılmaktadır.</p> <p>Kısmi Zamanlı Olarak Çalıştırılacak Öğrencilerde Aranacak Şartlar:</p> <ul style="list-style-type: none">– Tezsiz yüksek lisans öğrencisi ve özel öğrenci hariç olmak üzere, çalıştırılacağı yükseköğretim kurumunun kayıtlı öğrencisi olmak,– Disiplin cezası almamış olmak,– Yetim maaşı ve nafaka dışında, asgari ücret düzeyinde gelire sahip olmamak,– Kısmi zamanlı çalıştırılan öğrenci ile yükseköğretim kurumu arasında yapılan sözleşmeye aykırılık nedeniyle sözleşmesi feshedilmemiş olmak,– Çalıştırılacak iş için yeterli bilgi, beceri ve yeteneğe sahip olmak,– Kayıt donduran öğrenci ve yabancı uyruklu öğrenci olmamak,– Normal eğitim-öğretim süresi içerisinde öğrenim görüyor olmak.– Deprem, sel gibi doğal afetlerden zarar gördüğünü, şehit ve gazi çocuğu olduğunu belgeleyen öğrenciler ile engelli öğrencilerden normal eğitim-öğretim süresi içinde okuyor olmak, yabancı uyruklu öğrenci olmamak ve disiplin cezası almamış olmak dışında yukarıdaki şartlar aranmaz. <p>Bu faaliyetin yürütülmesinde başvuru yasal dayanaklar:</p> <p>2547 sayılı Yükseköğretim Kanunu 3843 sayılı Yükseköğretim Kurumlarında İkili Öğretim Yapılması, 2547 Sayılı Yükseköğretim Kanununun Bazı Maddelerinin Değiştirilmesi ve Bu Kanuna Bir Ek Madde 4734 sayılı Kamu İhale Kanunu (şartname bedeli için) 5018 sayılı Kamu Mali Yönetim ve Kontrol Kanunu 5217 sayılı Özel Gelir ve Özel Ödeneklerin Düzenlenmesi İle Bazı Kanun ve Kanun Hükmünde Kararnamelerde Değişiklik Yapılması Hakkında Kanun 6183 sayılı Amme Alacaklarının Tahsil Usulü Hakkında Kanun 6749 sayılı Olağanüstü Hal Kapsamında Alınan Tedbirlere İlişkin Kanun Hükmünde Kararnamenin Değiştirilerek Kabul Edilmesine Dair Kanun</p>

Dokuz Eylül Üniversitesi Öğrenci Yurtları Yönetmeliği
Dokuz Eylül Üniversitesi Yurtlar Uygulama Esasları

EKONOMİK KOD	2023 Bütçe	2023 Harcama (Haziran)	2024 Bütçe	2025 Tahmin	2026 Tahmin
<i>Personel Giderleri</i>	28.103.000	12.717.774	59.833.000	75.923.000	88.086.000
<i>Sosyal Güvenlik Kurumuna Devlet Primi Giderleri</i>	5.534.000	2.061.140	18.706.000	23.606.000	27.085.000
<i>Mal ve Hizmet Alım Giderleri</i>	8.943.000	5.648.200	16.254.000	20.010.000	22.688.000
<i>Faiz Giderleri</i>					
<i>Cari Transferler</i>					
<i>Sermaye Giderleri</i>	1.164.000		2.096.000	2.581.000	2.927.000
<i>Sermaye Transferleri</i>					
<i>Borç Verme</i>					
BÜTÇE İÇİ TOPLAM KAYNAK	43.744.000	20.427.114	96.889.000	122.120.000	140.786.000
<i>Döner Sermaye</i>					
<i>Özel Hesap</i>					
<i>Diğer Bütçe Dışı Kaynak</i>					
BÜTÇE DIŞI TOPLAM KAYNAK					
FAALİYET MALİYETİ TOPLAMI	43.744.000	20.427.114	96.889.000	122.120.000	140.786.000

FAALİYET MALİYETLERİ TABLOSU

İdare Adı	DOKUZ EYLÜL ÜNİVERSİTESİ
Program Adı	YÜKSEKÖĞRETİM
Alt Program Adı	YÜKSEKÖĞRETİMDE ÖĞRENCİ YAŞAMI
Alt Program Hedefi	Yükseköğretim öğrencilerine sunulan beslenme ve barınma hizmetlerinin kalitesinin artırılması; öğrencilerin kişisel ve sosyal gelişimi desteklenerek yaşam kalitesinin yükseltilmesi
Faaliyet Adı	Yükseköğretimde Sağlık Hizmetleri
Açıklama	<p>Üniversitemizin akademik, idari personel ve öğrencilerinin sağlık hizmeti gereksinimleri, Tınaztepe Yerleşkesi' nde bulunan ve Sağlık Kültür ve Spor Daire Başkanlığı bünyesinde faaliyetlerini sürdürmekte olan Mediko-Sosyal Hizmetler Ünitesi tarafından karşılanmaktadır. Birimimizde, uzman hekim, diş hekimi, hemşire, çevre sağlığı teknisyeni, psikolog ve biyologlardan oluşan bir ekip çalışmaktadır. Uzman Hekimler ve Diş Hekimleri Dokuz Eylül Üniversitesi Araştırma ve Uygulama Hastanesi'ne bağlı olarak hizmet vermektedir. Bu kapsamda hizmet kalitesinin artırılması çalışmaları sürdürülecektir.</p> <p>Bu faaliyetin yürütülmesinde başvurulacak yasal dayanaklar: 2547 sayılı Yükseköğretim Kanunu 3843 sayılı Yükseköğretim Kurumlarında İkili Öğretim Yapılması, 2547 Sayılı Yükseköğretim Kanununun Bazı Maddelerinin Değiştirilmesi ve Bu Kanuna Bir Ek Madde 4734 sayılı Kamu İhale Kanunu (şartname bedeli için) 5018 sayılı Kamu Mali Yönetim ve Kontrol Kanunu 5217 sayılı Özel Gelir ve Özel Ödeneklerin Düzenlenmesi İle Bazı Kanun ve Kanun Hükmünde Kararnamelerde Değişiklik Yapılması Hakkında Kanun 6183 sayılı Amme Alacaklarının Tahsil Usulü Hakkında Kanun 6749 sayılı Olağanüstü Hal Kapsamında Alınan Tedbirlere İlişkin Kanun Hükmünde Kararnamenin Değiştirilerek Kabul Edilmesine Dair Kanun Dokuz Eylül Üniversitesi Öğrenci Yurtları Yönetmeliği Dokuz Eylül Üniversitesi Yurtlar Uygulama Esasları</p>

EKONOMİK KOD	2023 Bütçe	2023 Harcama (Haziran)	2024 Bütçe	2025 Tahmin	2026 Tahmin
Personel Giderleri					
Sosyal Güvenlik Kurumuna Devlet Primi Giderleri					
Mal ve Hizmet Alım Giderleri	258.000	93.720	468.000	576.000	651.000
Faiz Giderleri					
Cari Transferler					
Sermaye Giderleri					
Sermaye Transferleri					

Borç Verme					
BÜTÇE İÇİ TOPLAM KAYNAK	258.000	93.720	468.000	576.000	651.000
Döner Sermaye					
Özel Hesap					
Diğer Bütçe Dışı Kaynak					
BÜTÇE DIŞI TOPLAM KAYNAK					
FAALİYET MALİYETİ TOPLAMI	258.000	93.720	468.000	576.000	651.000

FAALİYET MALİYETLERİ TABLOSU

İdare Adı	DOKUZ EYLÜL ÜNİVERSİTESİ
Program Adı	YÖNETİM VE DESTEK PROGRAMI
Alt Program Adı	TEFTİŞ, DENETİM VE DANIŞMANLIK HİZMETLERİ
Alt Program Hedefi	
Faaliyet Adı	Hukuki Danışmanlık ve Muhakemat Hizmetleri

Açıklama

İdarelerin taraf olduğu adli ve idari davalarda, iç ve dış tahkim yargılamasında, icra işlemlerinde ve yargıya intikal eden diğer her türlü hukuki uyuşmazlıklarda temsil edilmesi; idarelerce hizmet satın alma yoluyla temsil ettirilecek dava ve icra takipleri ve tahkim ile ilgili işlemlerin koordine edilmesi, izlenmesi ve denetlenmesi; idare hizmetlerine ilişkin mevzuat, sözleşme, şartname ve uyuşmazlıklar ile ilgili hukuki mütalaa bildirilmesi; idarenin amaçlarının daha iyi gerçekleştirilmesi, mevzuata, plan ve programa uygun çalışmalarının temin edilmesi amacıyla gerekli hukuki tekliflerin hazırlanması gibi iş, işlem ve süreçlere yönelik giderleri bu faaliyet altında izlenecektir. Bu faaliyetin yürütülmesinde başvuru yasalar dayanakları:

2547 sayılı Yükseköğretim Kanunu
3843 sayılı Yükseköğretim Kurumlarında İkili Öğretim Yapılması, 2547 Sayılı Yükseköğretim Kanununun Bazı Maddelerinin Değiştirilmesi ve Bu Kanuna Bir Ek Madde
4734 sayılı Kamu İhale Kanunu (şartname bedeli için)
5018 sayılı Kamu Mali Yönetim ve Kontrol Kanunu
5217 sayılı Özel Gelir ve Özel Ödeneklerin Düzenlenmesi İle Bazı Kanun ve Kanun Hükmünde Kararnemelerde Değişiklik Yapılması Hakkında Kanun
6183 sayılı Amme Alacaklarının Tahsil Usulü Hakkında Kanun
6749 sayılı Olağanüstü Hal Kapsamında Alınan Tedbirlere İlişkin Kanun Hükmünde Kararnemenin Değiştirilerek Kabul Edilmesine Dair Kanun

EKONOMİK KOD	2023 Bütçe	2023 Harcama (Haziran)	2024 Bütçe	2025 Tahmin	2026 Tahmin
--------------	------------	------------------------	------------	-------------	-------------

<i>Personel Giderleri</i>	2.246.000	1.225.376	6.653.000	8.257.000	9.512.000
<i>Sosyal Güvenlik Kurumuna Devlet Primi Giderleri</i>	231.000	199.293	448.000	555.000	640.000
<i>Mal ve Hizmet Alım Giderleri</i>	60.000	123.824	109.000	134.000	152.000
<i>Faiz Giderleri</i>					
<i>Cari Transferler</i>					
<i>Sermaye Giderleri</i>					
<i>Sermaye Transferleri</i>					
<i>Borç Verme</i>					
BÜTÇE İÇİ TOPLAM KAYNAK	2.537.000	1.548.493	7.210.000	8.946.000	10.304.000
<i>Döner Sermaye</i>					
<i>Özel Hesap</i>					
<i>Diğer Bütçe Dışı Kaynak</i>					
BÜTÇE DIŞI TOPLAM KAYNAK					
FAALİYET MALİYETİ TOPLAMI	2.537.000	1.548.493	7.210.000	8.946.000	10.304.000

FAALİYET MALİYETLERİ TABLOSU

İdare Adı	DOKUZ EYLÜL ÜNİVERSİTESİ
Program Adı	YÖNETİM VE DESTEK PROGRAMI
Alt Program Adı	TEFTİŞ, DENETİM VE DANIŞMANLIK HİZMETLERİ
Alt Program Hedefi	
Faaliyet Adı	İç Denetim

Açıklama

İdarelerin yönetim ve kontrol yapılarının risk analizleri doğrultusunda değerlendirilmesi, kaynakların etkili, ekonomik ve verimli kullanılıp kullanılmadığı hususunda incelemeler yapılması ve önerilerde bulunulması, harcamaların ve mali işlemlerin mevzuat ve üst politika belgelerine uygunluğu ile mali yönetim ve kontrol süreçlerinin denetlenmesi ve raporlanması gibi iş, işlem ve süreçlere yönelik giderleri bu faaliyet altında izlenecektir. İç Denetim Başkanlığımız 12.09.2008 tarih, 1337 sayılı Rektörlük Makamı Onayı ile teşekkül

etmiş olup, Kamu Malî Yönetimi ve Kontrol Kanunu ile Bazı Kanun ve Kanun Hükmünde Kararnemelerde Deęişiklik Yapılması Hakkında Kanun ve 2013/4625 sayılı Bakanlar Kurulu Kararı ile 8 adet İç Denetçi Kadrosu Üniversitemize tahsis edilmiştir.

Bu faaliyetin yürütülmesinde başvuru olan diğer yasal dayanaklar:

2547 sayılı Yükseköğretim Kanunu

3843 sayılı Yükseköğretim Kurumlarında İkili Öğretim Yapılması, 2547 Sayılı

Yükseköğretim Kanununun Bazı Maddelerinin Deęiştirilmesi ve Bu Kanuna Bir Ek Madde 4734 sayılı Kamu İhale Kanunu (şartname bedeli için)

5018 sayılı Kamu Mali Yönetim ve Kontrol Kanunu

5217 sayılı Özel Gelir ve Özel Ödeneklerin Düzenlenmesi İle Bazı Kanun ve Kanun Hükmünde Kararnemelerde Deęişiklik Yapılması Hakkında Kanun

6183 sayılı Amme Alacaklarının Tahsil Usulü Hakkında Kanun

6749 sayılı Olağanüstü Hal Kapsamında Alınan Tedbirlere İlişkin Kanun Hükmünde Kararnemenin Deęiştirilerek Kabul Edilmesine Dair Kanun

EKONOMİK KOD	2023 Bütçe	2023 Harcama (Haziran)	2024 Bütçe	2025 Tahmin	2026 Tahmin
<i>Personel Giderleri</i>	2.125.000	1.202.744	6.913.000	8.578.000	9.882.000
<i>Sosyal Güvenlik Kurumuna Devlet Primi Giderleri</i>	253.000	192.946	491.000	608.000	701.000
<i>Mal ve Hizmet Alım Giderleri</i>	39.000		71.000	87.000	97.000
<i>Faiz Giderleri</i>					
<i>Cari Transferler</i>					
<i>Sermaye Giderleri</i>					
<i>Sermaye Transferleri</i>					
<i>Borç Verme</i>					
BÜTÇE İÇİ TOPLAM KAYNAK	2.417.000	1.395.689	7.475.000	9.273.000	10.680.000
<i>Döner Sermaye</i>					
<i>Özel Hesap</i>					
<i>Diğer Bütçe Dışı Kaynak</i>					
BÜTÇE DIŞI TOPLAM KAYNAK					
FAALİYET MALİYETİ TOPLAMI	2.417.000	1.395.689	7.475.000	9.273.000	10.680.000

FAALİYET MALİYETLERİ TABLOSU

İdare Adı	DOKUZ EYLÜL ÜNİVERSİTESİ
Program Adı	YÖNETİM VE DESTEK PROGRAMI
Alt Program Adı	ÜST YÖNETİM, İDARİ VE MALİ HİZMETLER
Alt Program Hedefi	
Faaliyet Adı	Bilgi Teknolojilerine Yönelik Faaliyetler

Açıklama

İdarelerin bilgi işlem sistemlerinin işletilmesi ve geliştirilmesi ile teknolojik kapasitelerinin artırılmasına yönelik iş, işlem ve süreçlere ilişkin giderleri bu faaliyet altında izlenecektir. Bu faaliyet kapsamında Uluslararası teknolojik eğilim ve gelişmelerin takip edilerek kamu kurumlarının dijital dönüşüm sürecini yönetme kapasitelerinin geliştirilmesi, bilgi işlem birimlerindeki insan kaynağının güçlendirilmesi amaçlanmaktadır. Bilgi işlem alt yapısı ve yönetim bilgi sisteminin, mobil uygulamalarla desteklenerek geliştirilmesine yönelik çalışmaların sürdürülmesine devam edilecektir. Bilgi işlem altyapısı ve yönetim bilgi sisteminin, teknolojik gelişmelerle uyumlu revizyon ve güncelleme gereksinimleri karşılanmaktadır.

Bu faaliyetin yürütülmesinde başvuru yasal dayanaklar:

2547 sayılı Yükseköğretim Kanunu
3843 sayılı Yükseköğretim Kurumlarında İkili Öğretim Yapılması, 2547 Sayılı Yükseköğretim Kanununun Bazı Maddelerinin Değiştirilmesi ve Bu Kanuna Bir Ek Madde
4734 sayılı Kamu İhale Kanunu (şartname bedeli için)
5018 sayılı Kamu Mali Yönetim ve Kontrol Kanunu
5217 sayılı Özel Gelir ve Özel Ödeneklerin Düzenlenmesi İle Bazı Kanun ve Kanun Hükmünde Kararnelerde Değişiklik Yapılması Hakkında Kanun
6183 sayılı Amme Alacaklarının Tahsil Usulü Hakkında Kanun
6749 sayılı Olağanüstü Hal Kapsamında Alınan Tedbirlere İlişkin Kanun Hükmünde Kararnenin Değiştirilerek Kabul Edilmesine Dair Kanun

EKONOMİK KOD	2023 Bütçe	2023 Harcama (Haziran)	2024 Bütçe	2025 Tahmin	2026 Tahmin
<i>Personel Giderleri</i>	11.950.000	4.771.770	34.546.000	42.869.000	49.386.000
<i>Sosyal Güvenlik Kurumuna Devlet Primi Giderleri</i>	1.429.000	935.190	2.770.000	3.438.000	3.960.000
<i>Mal ve Hizmet Alım Giderleri</i>	18.000	78.001	33.000	41.000	46.000
<i>Faiz Giderleri</i>					
<i>Cari Transferler</i>					
<i>Sermaye Giderleri</i>					
<i>Sermaye Transferleri</i>					
<i>Borç Verme</i>					

BÜTÇE İÇİ TOPLAM KAYNAK	13.397.000	5.784.960	37.349.000	46.348.000	53.392.000
<i>Döner Sermaye</i>					
<i>Özel Hesap</i>					
<i>Diğer Bütçe Dışı Kaynak</i>					
BÜTÇE DIŞI TOPLAM KAYNAK					
FAALİYET MALİYETİ TOPLAMI	13.397.000	5.784.960	37.349.000	46.348.000	53.392.000

FAALİYET MALİYETLERİ TABLOSU

İdare Adı DOKUZ EYLÜL ÜNİVERSİTESİ

Program Adı YÖNETİM VE DESTEK PROGRAMI

Alt Program Adı ÜST YÖNETİM, İDARİ VE MALİ HİZMETLER

Alt Program Hedefi

Faaliyet Adı Diğer Destek Hizmetleri

Açıklama

EKONOMİK KOD	2023 Bütçe	2023 Harcama (Haziran)	2024 Bütçe	2025 Tahmin	2026 Tahmin
<i>Personel Giderleri</i>	1.836.000		5.034.000	6.247.000	7.195.000
<i>Sosyal Güvenlik Kurumuna Devlet Primi Giderleri</i>	7.157.000		13.874.000	17.217.000	19.834.000
<i>Mal ve Hizmet Alım Giderleri</i>	128.000		233.000	287.000	326.000
<i>Faiz Giderleri</i>					
<i>Cari Transferler</i>					
<i>Sermaye Giderleri</i>					
<i>Sermaye Transferleri</i>					
<i>Borç Verme</i>					

BÜTÇE İÇİ TOPLAM KAYNAK	9.121.000		19.141.000	23.751.000	27.355.000
<i>Döner Sermaye</i>					
<i>Özel Hesap</i>					
<i>Diğer Bütçe Dışı Kaynak</i>					
BÜTÇE DIŞI TOPLAM KAYNAK					
FAALİYET MALİYETİ TOPLAMI	9.121.000		19.141.000	23.751.000	27.355.000

FAALİYET MALİYETLERİ TABLOSU

İdare Adı	DOKUZ EYLÜL ÜNİVERSİTESİ
Program Adı	YÖNETİM VE DESTEK PROGRAMI
Alt Program Adı	ÜST YÖNETİM, İDARİ VE MALİ HİZMETLER
Alt Program Hedefi	
Faaliyet Adı	Genel Destek Hizmetleri

Açıklama

Üniversitemiz merkez ve taşra yerleşkelerinde öğrenci ve personelin aldığı hizmetlerin kalitesini arttırmak, memnuniyet seviyelerini üst düzeyde tutmak için temizlik ile güvenlik çalışmalarında iyileştirmeler yapılmaktadır. Derslik ve idari binaların hijyen bakımından kontrolleri ve temizlikleri titizlikle yürütülmekte, bu kapsamda yeterli temizlik personelinin ve donanımının varlığı temin edilmektedir. Aynı Üniversite yerleşkelerimizde güvenli ve huzurlu eğitim-çalışma ortamlarını oluşturmak için güvenlik personellerimiz eğitime tabi tutulmakta ve sayılarının yeterli düzeyde olmasına dikkat edilmektedir. Sivil savunma birimimiz ilk yardım, yangınla mücadele, deprem vb. konularda personelin bilincini arttırmak için eğitimler düzenlemekte tatbikatlar yapmaktadır. İdarelerin tüm programlarına hizmet eder nitelikte olan temizlik, güvenlik, aydınlatma, ısıtma, onarım, taşıma ve benzeri mal ve hizmetlerin temini; fiziki çalışma ortamlarının düzenlenmesi, genel evrak ve arşiv hizmetlerinin yürütülmesi, sivil savunma ve seferberlik hizmetlerinin planlanması ve yürütülmesi gibi iş, işlem ve süreçlere yönelik giderleri bu faaliyet altında izlenecektir.

Bu faaliyetin yürütülmesinde başvuru yasal dayanaklar:

2547 sayılı Yükseköğretim Kanunu
3843 sayılı Yükseköğretim Kurumlarında İkili Öğretim Yapılması, 2547 Sayılı Yükseköğretim Kanununun Bazı Maddelerinin Değiştirilmesi ve Bu Kanuna Bir Ek Madde
4734 sayılı Kamu İhale Kanunu (şartname bedeli için)
5018 sayılı Kamu Mali Yönetim ve Kontrol Kanunu
5217 sayılı Özel Gelir ve Özel Ödeneklerin Düzenlenmesi İle Bazı Kanun ve Kanun Hükmünde Kararnamelerde Değişiklik Yapılması Hakkında Kanun
6183 sayılı Amme Alacaklarının Tahsil Usulü Hakkında Kanun
6749 sayılı Olağanüstü Hal Kapsamında Alınan Tedbirlere İlişkin Kanun Hükmünde Kararnamenin Değiştirilerek Kabul Edilmesine Dair Kanun
5188 sayılı Özel Güvenlik Hizmetlerine Dair Kanun

EKONOMİK KOD	2023 Bütçe	2023 Harcama (Haziran)	2024 Bütçe	2025 Tahmin	2026 Tahmin
Personel Giderleri	65.354.000	30.157.982	182.920.000	226.991.000	261.495.000
Sosyal Güvenlik Kurumuna Devlet Primi Giderleri	6.826.000	6.115.453	13.233.000	16.420.000	18.917.000
Mal ve Hizmet Alım Giderleri	6.182.000	3.324.342	14.146.000	17.502.000	20.107.000
Faiz Giderleri					
Cari Transferler	10.134.000	3.279.000	17.359.000	21.368.000	24.227.000
Sermaye Giderleri					
Sermaye Transferleri					
Borç Verme					
BÜTÇE İÇİ TOPLAM KAYNAK	88.496.000	42.876.777	227.658.000	282.281.000	324.746.000
Döner Sermaye					
Özel Hesap					
Diğer Bütçe Dışı Kaynak					
BÜTÇE DIŞI TOPLAM KAYNAK					
FAALİYET MALİYETİ TOPLAMI	88.496.000	42.876.777	227.658.000	282.281.000	324.746.000

FAALİYET MALİYETLERİ TABLOSU

İdare Adı	DOKUZ EYLÜL ÜNİVERSİTESİ
Program Adı	YÖNETİM VE DESTEK PROGRAMI
Alt Program Adı	ÜST YÖNETİM, İDARİ VE MALİ HİZMETLER
Alt Program Hedefi	
Faaliyet Adı	İnşaat ve Yapı İşlerinin Yürütülmesi
Açıklama	Üniversitemiz için gerekli her türlü, yapı, tesis, onarım, bakım, imalat, etüd, proje, keşif, ihale ve denetleme işlerinde yoğun olarak hizmet veren Yapı İşleri ve Teknik Daire Başkanlığımızın görev alanları oldukça geniş yelpazededir. - Üniversitemiz bina ve tesislerinin projelerini yapmak, ihale dosyalarını hazırlamak, yapı ve onarımla ilgili ihaleleri yürütmek, inşaatları kontrol etmek ve teslim almak , bakım ve onarım işlerini yapmak,

- Kalorifer, kazan dairesi, soğuk oda, jeneratör, havalandırma sistemleri ile telefon santrali, çevre düzenleme ve araç işletme, asansör bakım ve onarımı ile benzer işlerin yürütülmesi Daire Başkanlığımıza ait faaliyetlerdir.

- Mevcut personel ile; sorumlu olduğumuz alanlarda, hızlı servis hizmeti ile, sorunlara olabildiğince çabuk çözüm bulmayı hedefliyoruz. Yeterli olmayan personel ve ekipman ile, tasarruf tedbirleri sebebiyle zaman zaman istenilen hizmetlerde yaşanan gecikmeleri en aza indirmek için gerekli çalışmalar sürdürülmektedir.

Rektörlüğümüze bağlı Fakülte, Yüksekokul, Enstitü ve Merkezlerin kullanmakta olduğu bina ve tesislere ait onarım ve tadilat talepleri ile yeni ihtiyaç duyduğu bina ve tesislere ait, yapım talepleri Rektörlük Makamı, Sorumlu Rektör Yardımcıları yolu ile Daire Başkanlığı'na ulaşır.

Taleplerin özelliğine göre röleve, etüd proje, yaklaşık maliyet hazırlıkları yapılır. Bütçe imkanlarına bağlı olarak söz konusu ihtiyaçlar; yürürlükteki Kamu İhale Kanunu ve bununla ilgili Mevzuat Hükümlerine uygun olarak karşılanır.

Hazine adına kayıtlı olup idarelere tahsis edilen veya idareler adına kayıtlı olan taşınmazlara ilişkin her türlü yapım, kiralama, satım, işletme, bakım onarım ve benzeri iş, işlem ve süreçlerin yürütülmesine yönelik giderler bu faaliyet altında izlenecektir

Bu faaliyetin yürütülmesinde başvuru yasalar dayanaklar:

2547 sayılı Yükseköğretim Kanunu

3843 sayılı Yükseköğretim Kurumlarında İkili Öğretim Yapılması, 2547 Sayılı Yükseköğretim Kanununun Bazı Maddelerinin Değiştirilmesi ve Bu Kanuna Bir Ek Madde

4734 sayılı Kamu İhale Kanunu (şartname bedeli için)

5018 sayılı Kamu Mali Yönetim ve Kontrol Kanunu

5217 sayılı Özel Gelir ve Özel Ödeneklerin Düzenlenmesi İle Bazı Kanun ve Kanun Hükmünde Kararnamelerde Değişiklik Yapılması Hakkında Kanun

6183 sayılı Amme Alacaklarının Tahsil Usulü Hakkında Kanun

6749 sayılı Olağanüstü Hal Kapsamında Alınan Tedbirlere İlişkin Kanun Hükmünde Kararnamenin Değiştirilerek Kabul Edilmesine Dair Kanun

EKONOMİK KOD	2023 Bütçe	2023 Harcama (Haziran)	2024 Bütçe	2025 Tahmin	2026 Tahmin
Personel Giderleri	40.559.000	11.860.082	117.566.000	145.889.000	168.065.000
Sosyal Güvenlik Kurumuna Devlet Primi Giderleri	4.456.000	2.148.884	8.638.000	10.720.000	12.349.000
Mal ve Hizmet Alım Giderleri	2.004.000	1.209.393	3.643.000	4.483.000	5.084.000
Faiz Giderleri					
Cari Transferler					
Sermaye Giderleri					
Sermaye Transferleri					
Borç Verme					
BÜTÇE İÇİ TOPLAM KAYNAK	47.019.000	15.218.359	129.847.000	161.092.000	185.498.000

Döner Sermaye					
Özel Hesap					
Diğer Bütçe Dışı Kaynak					
BÜTÇE DIŞI TOPLAM KAYNAK					
FAALİYET MALİYETİ TOPLAMI	47.019.000	15.218.359	129.847.000	161.092.000	185.498.000

FAALİYET MALİYETLERİ TABLOSU

İdare Adı	DOKUZ EYLÜL ÜNİVERSİTESİ
Program Adı	YÖNETİM VE DESTEK PROGRAMI
Alt Program Adı	ÜST YÖNETİM, İDARİ VE MALİ HİZMETLER
Alt Program Hedefi	
Faaliyet Adı	İnsan Kaynakları Yönetimine İlişkin Faaliyetler

Yükseköğretim sistemindeki insan kaynağının nicelik ve nitelik olarak geliştirilmesi amacıyla çalışanlara yönelik eğitimler verilmekte böylece bilgi birikimlerinin güncelliğini koruması sağlanmaktadır. Hizmet içi eğitim programları ile mevcut personelin kariyer gelişimlerine destek olunması ve bu kapsamda sertifikalı eğitim programlarının zenginleştirilmesi ve yeterli sayıda personelin istihdam edilmesi sağlanmaktadır. Üniversitemizde insan kaynaklarının yönetimi için kendi imkanlarıyla geliştirilen oracle tabanlı ve çok modüllü personel yönetim programı kullanılmaktadır. Bu sayede İnsan Kaynakları Yetkinlik Analizleri kapsamında istenen sayısal ve istatistik verilere çok çabuk erişim sağlanabilmektedir. Üniversitemizin personel planlamasının yapılması; personel atama, nakil, terfi, emeklilik ve benzeri özlük işlemlerinin yürütülmesi; insan kaynağı kapasitesinin artırılmasına yönelik eğitimlerin planlanması ve düzenlenmesi gibi iş, işlem ve süreçlere yönelik giderleri bu faaliyet altında izlenmektedir.

Açıklama

Bu faaliyetin yürütülmesinde başvuru yasal dayanaklar:
2547 sayılı Yükseköğretim Kanunu
3843 sayılı Yükseköğretim Kurumlarında İkili Öğretim Yapılması, 2547 Sayılı Yükseköğretim Kanununun Bazı Maddelerinin Değiştirilmesi ve Bu Kanuna Bir Ek Madde
4734 sayılı Kamu İhale Kanunu (şartname bedeli için)
5018 sayılı Kamu Mali Yönetim ve Kontrol Kanunu
5217 sayılı Özel Gelir ve Özel Ödeneklerin Düzenlenmesi İle Bazı Kanun ve Kanun Hükmünde Kararnamelerde Değişiklik Yapılması Hakkında Kanun
6183 sayılı Amme Alacaklarının Tahsil Usulü Hakkında Kanun
6749 sayılı Olağanüstü Hal Kapsamında Alınan Tedbirlere İlişkin Kanun Hükmünde Kararnamenin Değiştirilerek Kabul Edilmesine Dair Kanun

EKONOMİK KOD	2023 Bütçe	2023 Harcama (Haziran)	2024 Bütçe	2025 Tahmin	2026 Tahmin
Personel Giderleri	8.910.000	4.936.322	24.784.000	30.755.000	35.431.000
Sosyal Güvenlik Kurumuna Devlet Primi Giderleri	1.844.000	955.189	3.575.000	4.436.000	5.111.000

<i>Mal ve Hizmet Alım Giderleri</i>	45.000	14.701	82.000	101.000	114.000
<i>Faiz Giderleri</i>					
<i>Cari Transferler</i>	147.602.000	75.412.371	344.356.000	424.109.000	480.862.000
<i>Sermaye Giderleri</i>					
<i>Sermaye Transferleri</i>					
<i>Borç Verme</i>					
BÜTÇE İÇİ TOPLAM KAYNAK	158.401.000	81.318.583	372.797.000	459.401.000	521.518.000
<i>Döner Sermaye</i>					
<i>Özel Hesap</i>					
<i>Diğer Bütçe Dışı Kaynak</i>					
BÜTÇE DIŞI TOPLAM KAYNAK					
FAALİYET MALİYETİ TOPLAMI	158.401.000	81.318.583	372.797.000	459.401.000	521.518.000

FAALİYET MALİYETLERİ TABLOSU

İdare Adı	DOKUZ EYLÜL ÜNİVERSİTESİ
Program Adı	YÖNETİM VE DESTEK PROGRAMI
Alt Program Adı	ÜST YÖNETİM, İDARİ VE MALİ HİZMETLER
Alt Program Hedefi	
Faaliyet Adı	Özel Kalem Hizmetleri
Açıklama	<p>Üniversitemizde bu faaliyet alanında yapılan başlıca çalışmalar:</p> <ul style="list-style-type: none"> - Üniversite İdari Teşkilatında bulunan birimlerin verimli, düzenli ve uyumlu şekilde çalışmasını sağlamak, - Üniversite Senatosu ile Üniversite Yönetim Kurulunda oya katılmaksızın raportörlük görevi yapmak, bu kurullarda alınan kararların yazılması, korunması ve saklanmasını sağlamak, - Üniversite Senatosu ile Üniversite Yönetim Kurulu'nun kararlarını Üniversiteye bağlı birimlere iletmek, - Üniversite İdari Teşkilatı'nda görevlendirilecek personel hakkında Rektöre öneride bulunmak, - Rektörlüğün yazışmalarını yürütmek, - Rektörlüğün protokol, ziyaret ve tören işlerini düzenlemek. <p>Üst yönetimin çalışma programının düzenlenmesi ile resmi ve özel yazışmalar, protokol, tören, ziyaret, davet, karşılama, ağırlama gibi hizmetlerin yürütülmesi amacıyla gerçekleştirilen iş, işlem</p>

ve süreçlere yönelik giderler bu faaliyet altında izlenecektir.

Bu faaliyetin yürütülmesinde başvuru yasal dayanaklar:

2547 sayılı Yükseköğretim Kanunu

3843 sayılı Yükseköğretim Kurumlarında İkili Öğretim Yapılması, 2547 Sayılı Yükseköğretim Kanununun Bazı Maddelerinin Değiştirilmesi ve Bu Kanuna Bir Ek Madde

4734 sayılı Kamu İhale Kanunu (şartname bedeli için)

5018 sayılı Kamu Mali Yönetim ve Kontrol Kanunu

5217 sayılı Özel Gelir ve Özel Ödeneklerin Düzenlenmesi İle Bazı Kanun ve Kanun Hükmünde Kararnamelerde Değişiklik Yapılması Hakkında Kanun

6183 sayılı Amme Alacaklarının Tahsil Usulü Hakkında Kanun

6749 sayılı Olağanüstü Hal Kapsamında Alınan Tedbirlere İlişkin Kanun Hükmünde Kararnamenin Değiştirilerek Kabul Edilmesine Dair Kanun

EKONOMİK KOD	2023 Bütçe	2023 Harcama (Haziran)	2024 Bütçe	2025 Tahmin	2026 Tahmin
Personel Giderleri	85.000		171.000	212.000	245.000
Sosyal Güvenlik Kurumuna Devlet Primi Giderleri	22.000		43.000	53.000	61.000
Mal ve Hizmet Alım Giderleri	529.000	78.405	962.000	1.184.000	1.342.000
Faiz Giderleri					
Cari Transferler	180.000	67.750	293.000	350.000	381.000
Sermaye Giderleri					
Sermaye Transferleri					
Borç Verme					
BÜTÇE İÇİ TOPLAM KAYNAK	816.000	146.156	1.469.000	1.799.000	2.029.000
Döner Sermaye					
Özel Hesap					
Diğer Bütçe Dışı Kaynak					
BÜTÇE DIŞI TOPLAM KAYNAK					
FAALİYET MALİYETİ TOPLAMI	816.000	146.156	1.469.000	1.799.000	2.029.000

FAALİYET MALİYETLERİ TABLOSU

İdare Adı	DOKUZ EYLÜL ÜNİVERSİTESİ
Program Adı	YÖNETİM VE DESTEK PROGRAMI
Alt Program Adı	ÜST YÖNETİM, İDARİ VE MALİ HİZMETLER
Alt Program Hedefi	
Faaliyet Adı	Strateji Geliştirme ve Mali Hizmetler
	<p>Bu faaliyet kapsamında Üniversitemizin sorumluluk alanına giren iş ve işlemler :</p> <p>a) Ulusal kalkınma strateji ve politikaları, yıllık program ve hükümet programı çerçevesinde idarenin orta ve uzun vadeli strateji ve politikalarını belirlemek, amaçlarını oluşturmak üzere gerekli çalışmaları yapmak,</p> <p>b) İdarenin görev alanına giren konularda performans ve kalite ölçütleri geliştirmek ve bu kapsamda verilecek diğer görevleri yerine getirmek,</p> <p>c) İdarenin yönetimi ile hizmetlerin geliştirilmesi ve performansla ilgili bilgi ve verileri toplamak, analiz etmek ve yorumlamak,</p> <p>d) İdarenin görev alanına giren konularda, hizmetleri etkileyecek dış faktörleri incelemek, kurum içi kapasite araştırması yapmak, hizmetlerin etkililiğini ve tatmin düzeyini analiz etmek ve genel araştırmalar yapmak,</p> <p>e) Yönetim bilgi sistemlerine ilişkin hizmetleri yerine getirmek,</p> <p>f) İdarede kurulmuşsa Strateji Geliştirme Kurulunun sekreteryaya hizmetlerini yürütmek.</p> <p>g) İdarenin stratejik plan ve performans programının hazırlanmasını koordine etmek ve sonuçlarının konsolide edilmesi çalışmalarını yürütmek,</p>
Açıklama	<p>h) İzleyen iki yılın bütçe tahminlerini de içeren idare bütçesini, stratejik plan ve yıllık performans programına uygun olarak hazırlamak ve idare faaliyetlerinin bunlara uygunluğunu izlemek ve değerlendirmek,</p> <p>i) Mevzuatı uyarınca belirlenecek bütçe ilke ve esasları çerçevesinde, ayrıntılı harcama programı hazırlamak ve hizmet gereksinimleri dikkate alınarak ödeneğin ilgili birimlere gönderilmesini sağlamak,</p> <p>j) Bütçe kayıtlarını tutmak, bütçe uygulama sonuçlarına ilişkin verileri toplamak, değerlendirmek ve bütçe kesin hesabı ile malî istatistikleri hazırlamak.</p> <p>k) İlgili mevzuatı çerçevesinde idare gelirlerini tahakkuk ettirmek, gelir ve alacaklarının takip ve tahsil işlemlerini yürütmek,</p> <p>l) Genel bütçe kapsamı dışında kalan idarelerde muhasebe hizmetlerini yürütmek.</p> <p>m) Harcama birimleri tarafından hazırlanan birim faaliyet raporlarını da esas alarak idarenin faaliyet raporunu hazırlamak,</p> <p>n) İdarenin mülkiyetinde veya kullanımında bulunan taşınır ve taşınmazlara ilişkin icmal cetvellerini düzenlemek,</p>

o) İdarenin yatırım programının hazırlanmasını koordine etmek, uygulama sonuçlarını izlemek ve yıllık yatırım değerlendirme raporunu hazırlamak,

p) İdarenin, diğer idareler nezdinde takibi gereken malî iş ve işlemlerini yürütmek ve sonuçlandırmak,

r) Malî kanunlarla ilgili diğer mevzuatın uygulanması konusunda üst yöneticiye ve harcama yetkilerine gerekli bilgileri sağlamak ve danışmanlık yapmak,

s) Ön malî kontrol faaliyetini yürütmek,

t) İç kontrol sisteminin kurulması, standartlarının uygulanması ve geliştirilmesi konularında çalışmalar yapmak; üst yönetimin iç denetime yönelik işlevinin etkinliğini ve verimliliğini artırmak için gerekli hazırlıkları yapmak,

Üniversitemiz tarafından yürütülen ve idarelerin tüm programlarına hizmet eder nitelikte olan mali yönetim ve kontrole ilişkin iş, işlem ve süreçlere yönelik giderler bu faaliyet altında izlenecektir.

Bu faaliyetin yürütülmesinde başvuru yasalar: yasal dayanaklar:

2547 sayılı Yükseköğretim Kanunu

3843 sayılı Yükseköğretim Kurumlarında İkili Öğretim Yapılması, 2547 Sayılı Yükseköğretim Kanununun Bazı Maddelerinin Değiştirilmesi ve Bu Kanuna Bir Ek Madde

4734 sayılı Kamu İhale Kanunu (şartname bedeli için)

5018 sayılı Kamu Mali Yönetim ve Kontrol Kanunu

5217 sayılı Özel Gelir ve Özel Ödeneklerin Düzenlenmesi İle Bazı Kanun ve Kanun Hükmünde Kararnamelerde Değişiklik Yapılması Hakkında Kanun

6183 sayılı Amme Alacaklarının Tahsil Usulü Hakkında Kanun

6749 sayılı Olağanüstü Hal Kapsamında Alınan Tedbirlere İlişkin Kanun Hükmünde Kararnamenin Değiştirilerek Kabul Edilmesine Dair Kanun

EKONOMİK KOD	2023 Bütçe	2023 Harcama (Haziran)	2024 Bütçe	2025 Tahmin	2026 Tahmin
Personel Giderleri	2.733.000	1.736.556	8.086.000	10.034.000	11.559.000
Sosyal Güvenlik Kurumuna Devlet Primi Giderleri	687.000	311.645	1.332.000	1.653.000	1.904.000
Mal ve Hizmet Alım Giderleri	64.000	2.074	116.000	143.000	160.000
Faiz Giderleri					
Cari Transferler					
Sermaye Giderleri					
Sermaye Transferleri					
Borç Verme					

BÜTÇE İÇİ TOPLAM KAYNAK	3.484.000	2.050.275	9.534.000	11.830.000	13.623.000
<i>Döner Sermaye</i>					
<i>Özel Hesap</i>					
<i>Diğer Bütçe Dışı Kaynak</i>					
BÜTÇE DIŞI TOPLAM KAYNAK					
FAALİYET MALİYETİ TOPLAMI	3.484.000	2.050.275	9.534.000	11.830.000	13.623.000

FAALİYET MALİYETLERİ TABLOSU

İdare Adı DOKUZ EYLÜL ÜNİVERSİTESİ

Program Adı YÖNETİM VE DESTEK PROGRAMI

Alt Program Adı ÜST YÖNETİM, İDARİ VE MALİ HİZMETLER

Alt Program Hedefi

Faaliyet Adı Taşınmaz Mal Gelirleriyle Yürütülecek Hizmetler

Mülkiyeti Üniversitemize ait yerlerden; kantin , kafeterya, büfe, fotokopi odası, ATM yerleri vb.gibi yerlerin üçüncü şahıslara kiraya verilme işlemleri, 2886 sayılı Devlet İhale Kanunu'nun 51/g maddesine göre ihale yolu ile yapılmaktadır.

Üniversitemizce elde edilen kira gelirleri ile ortaya çıkan cari ihtiyaçlar karşılanmakta olup, merkezi yönetim bütçesinden aktarılan ödeneklerin yetersiz kaldığı durumlarda yolluk, elektrik, su vb giderler karşılanmaktadır.

Açıklama

Bu faaliyetin yürütülmesinde başvuru yasal dayanaklar:

2547 sayılı Yükseköğretim Kanunu

3843 sayılı Yükseköğretim Kurumlarında İkili Öğretim Yapılması, 2547 Sayılı Yükseköğretim Kanununun Bazı Maddelerinin Değiştirilmesi ve Bu Kanuna Bir Ek Madde

4734 sayılı Kamu İhale Kanunu (şartname bedeli için)

5018 sayılı Kamu Mali Yönetim ve Kontrol Kanunu

5217 sayılı Özel Gelir ve Özel Ödeneklerin Düzenlenmesi İle Bazı Kanun ve Kanun Hükmünde Kararnamelerde Değişiklik Yapılması Hakkında Kanun

6183 sayılı Amme Alacaklarının Tahsil Usulü Hakkında Kanun

6749 sayılı Olağanüstü Hal Kapsamında Alınan Tedbirlere İlişkin Kanun Hükmünde Kararnamenin Değiştirilerek Kabul Edilmesine Dair Kanun

EKONOMİK KOD	2023 Bütçe	2023 Harcama (Haziran)	2024 Bütçe	2025 Tahmin	2026 Tahmin
--------------	------------	------------------------	------------	-------------	-------------

<i>Personel Giderleri</i>					
<i>Sosyal Güvenlik Kurumuna Devlet Primi Giderleri</i>					
<i>Mal ve Hizmet Alım Giderleri</i>	17.016.000	3.723.815	12.015.000	14.790.000	16.769.000
<i>Faiz Giderleri</i>					
<i>Cari Transferler</i>					
<i>Sermaye Giderleri</i>					
<i>Sermaye Transferleri</i>					
<i>Borç Verme</i>					
BÜTÇE İÇİ TOPLAM KAYNAK	17.016.000	3.723.815	12.015.000	14.790.000	16.769.000
<i>Döner Sermaye</i>					
<i>Özel Hesap</i>					
<i>Diğer Bütçe Dışı Kaynak</i>					
BÜTÇE DIŞI TOPLAM KAYNAK					
FAALİYET MALİYETİ TOPLAMI	17.016.000	3.723.815	12.015.000	14.790.000	16.769.000

FAALİYET MALİYETLERİ TABLOSU

İdare Adı	DOKUZ EYLÜL ÜNİVERSİTESİ
Program Adı	YÖNETİM VE DESTEK PROGRAMI
Alt Program Adı	ÜST YÖNETİM, İDARİ VE MALİ HİZMETLER
Alt Program Hedefi	
Faaliyet Adı	Yükseköğretimde Öğrencilere Yönelik İdari Hizmetler
Açıklama	Bu alandaki faaliyetlerin yürütülmesinden Öğrenci İşleri Daire Başkanlığı sorumlu olup, bu başkanlığımız 2547 sayılı Yükseköğretim Kanunu ve Akademik Teşkilat Yönetmeliği'nin 31. maddesine göre Üniversitemizin öğrenci işlerini yürütmek amacıyla kurulmuştur. Başkanlığımız Rektörlüğümüzün bulunduğu Alsancak yerleşkesinde tahsis edilen binada hizmet vermektedir.

Görevleri arasında; eğitim - öğretime devam eden 18 Fakülte, 10 Enstitü, 2 Yüksekokul, 1 Konservatuvar, 6 Meslek Yüksekokulu öğrencilerinin, kayıt işlemleri ile ilgili hazırlıkların yapılması, tüm kayıtlı öğrencilerin özlük bilgilerinin takibi, öğrenim ücretlerinin ve Yüksek Öğrenim Kredi ve Yurtlar Kurumu tarafından öğrencilere verilen burs ve krediler ile tüm burs işlemlerinin takibi, istatistiki verilerin hazırlanması, mezun olacak öğrencilerin Diploma ve Diploma Ekinin hazırlanması, yazılması, kimlik kartı işlemleri, Akademik Takvimin hazırlanması, Üniversitemizle ilgili yönetmelik, yönerge ve uygulama esasları ile ilgili çalışmaların takibi ve güncellenmesi, eğitim - öğretim planları ve şube sayılarının izlenmesi, fakülte/yüksekokul/bölüm/program açılması - kapatılması, Yükseköğretimde eğitimin iyileştirilmesi (Bologna süreci) kapsamında Bologna Eşgüdüm Komisyonu tarafından alınan kararların ve Rektörlükçe uygulanması istenen işlemlerin koordinasyonu ile Üniversite Eğitim Komisyonunun sekreteryaya ve raportörlük işlemleri ile Senato kararlarının ilgili makamlara sunulması ile ilgili işlemler yer almaktadır.

Bu faaliyetin yürütülmesinde başvuru yasalar dayanakları:

2547 sayılı Yükseköğretim Kanunu

3843 sayılı Yükseköğretim Kurumlarında İkili Öğretim Yapılması, 2547 Sayılı Yükseköğretim Kanununun Bazı Maddelerinin Değiştirilmesi ve Bu Kanuna Bir Ek Madde

4734 sayılı Kamu İhale Kanunu (şartname bedeli için)

5018 sayılı Kamu Mali Yönetim ve Kontrol Kanunu

5217 sayılı Özel Gelir ve Özel Ödeneklerin Düzenlenmesi İle Bazı Kanun ve Kanun Hükmünde Kararnamelerde Değişiklik Yapılması Hakkında Kanun

6183 sayılı Amme Alacaklarının Tahsil Usulü Hakkında Kanun

6749 sayılı Olağanüstü Hal Kapsamında Alınan Tedbirlere İlişkin Kanun Hükmünde Kararnamenin Değiştirilerek Kabul Edilmesine Dair Kanun

EKONOMİK KOD	2023 Bütçe	2023 Harcama (Haziran)	2024 Bütçe	2025 Tahmin	2026 Tahmin
<i>Personel Giderleri</i>	13.050.000	6.659.275	37.757.000	46.851.000	53.973.000
<i>Sosyal Güvenlik Kurumuna Devlet Primi Giderleri</i>	3.311.000	1.190.640	6.501.000	8.068.000	9.294.000
<i>Mal ve Hizmet Alım Giderleri</i>	59.000	2.036	109.000	134.000	152.000
<i>Faiz Giderleri</i>					
<i>Cari Transferler</i>					
<i>Sermaye Giderleri</i>					
<i>Sermaye Transferleri</i>					
<i>Borç Verme</i>					
BÜTÇE İÇİ TOPLAM KAYNAK	16.420.000	7.851.951	44.367.000	55.053.000	63.419.000

<i>Döner Sermaye</i>					
<i>Özel Hesap</i>					
<i>Diğer Bütçe Dışı Kaynak</i>					
BÜTÇE DIŞI TOPLAM KAYNAK					
FAALİYET MALİYETİ TOPLAMI	16.420.000	7.851.951	44.367.000	55.053.000	63.419.000

D- İDARENİN TOPLAM KAYNAK İHTİYACI

FAALİYETLER DÜZEYİNDE DOKUZ EYLÜL ÜNİVERSİTESİ PERFORMANS PROGRAMI MALİYETİ

PROGRAM SINIFLANDIRMASI	2024			2025			2026		
	BÜTÇE İÇİ	BÜTÇE DIŞI	TOPLAM	BÜTÇE İÇİ	BÜTÇE DIŞI	TOPLAM	BÜTÇE İÇİ	BÜTÇE DIŞI	TOPLAM
ARAŞTIRMA, GELİŞTİRME VE YENİLİK	124.877.000	40.720.219	165.597.219	151.837.000	42.349.028	194.186.028	171.419.000	44.042.989	215.461.989
ARAŞTIRMA ALTYAPILARI	41.460.000	0	41.460.000	50.741.000	0	50.741.000	57.039.000	0	57.039.000
<i>Yükseköğretim Kurumları Araştırma Altyapısı Kurulması ve Geliştirilmesi</i>	41.460.000	0	41.460.000	50.741.000	0	50.741.000	57.039.000	0	57.039.000
YÜKSEKÖĞRETİMDE BİLİMSEL ARAŞTIRMA VE GELİŞTİRME	83.417.000	40.720.219	124.137.219	101.096.000	42.349.028	143.445.028	114.380.000	44.042.989	158.422.989
<i>Yükseköğretim Kurumlarının Bilimsel Araştırma Projeleri</i>	83.417.000	40.720.219	124.137.219	101.096.000	42.349.028	143.445.028	114.380.000	44.042.989	158.422.989
HAYAT BOYU ÖĞRENME	0	6.000.000	6.000.000	0	6.700.000	6.700.000	0	7.700.000	7.700.000
YÜKSEKÖĞRETİM KURUMLARI SÜREKLİ EĞİTİM FAALİYETLERİ	0	6.000.000	6.000.000	0	6.700.000	6.700.000	0	7.700.000	7.700.000
<i>Toplum Hizmetine Sunulan Eğitim Programları, Kurs ve Seminerler</i>	0	6.000.000	6.000.000	0	6.700.000	6.700.000	0	7.700.000	7.700.000
TEDAVİ EDİCİ SAĞLIK	1.382.304.000	3.447.000.000	4.829.304.000	1.708.462.000	3.943.700.000	5.652.162.000	1.951.087.000	4.460.880.000	6.411.967.000
TEDAVİ HİZMETLERİ	1.382.304.000	3.447.000.000	4.829.304.000	1.708.462.000	3.943.700.000	5.652.162.000	1.951.087.000	4.460.880.000	6.411.967.000
<i>Ağız ve Diş Sağlığı Hizmetleri</i>	52.834.000	27.000.000	79.834.000	370.318.000	33.000.000	403.318.000	419.871.000	40.000.000	459.871.000
<i>Diş Hekimliği Hastanesi Tarafından Yapılacak Taban Ödeme</i>	10.137.000	0	10.137.000	12.427.000	0	12.427.000	14.129.000	0	14.129.000
<i>Tıp Fakültesi Hastanesi Tarafından Yapılacak Taban Ödeme</i>	466.443.000	0	466.443.000	571.813.000	0	571.813.000	650.152.000	0	650.152.000
<i>Üniversite Genel Hastane Hizmetleri</i>	852.890.000	3.420.000.000	4.272.890.000	753.904.000	3.910.700.000	4.664.604.000	866.935.000	4.420.880.000	5.287.815.000
YÜKSEKÖĞRETİM	4.756.778.000	16.119.000	4.772.897.000	5.905.888.000	15.820.500	5.921.708.500	6.787.645.000	15.522.000	6.803.167.000
ÖN LİSANS EĞİTİMİ, LİSANS EĞİTİMİ VE LİSANSÜSTÜ EĞİTİM	4.455.348.000	16.119.000	4.471.467.000	5.531.003.000	15.820.500	5.546.823.500	6.358.051.000	15.522.000	6.373.573.000

Doktora ve Tıpta Uzmanlık Eğitimi	539.502.000	0	539.502.000	669.634.000	0	669.634.000	770.017.000	0	770.017.000
Yükseköğretim Kurumları Bilgi ve Kültürel Kaynaklar ile Sportif Altyapının Geliştirilmesi Hizmetleri	73.147.000	0	73.147.000	67.419.000	0	67.419.000	77.434.000	0	77.434.000
Yükseköğretim Kurumları Birinci Öğretim	3.807.335.000	0	3.807.335.000	4.749.808.000	0	4.749.808.000	5.460.326.000	0	5.460.326.000
Yükseköğretim Kurumları İkinci Öğretim	24.030.000	0	24.030.000	30.147.000	0	30.147.000	34.340.000	0	34.340.000
Yükseköğretim Kurumları Tezsiz Yüksek Lisans	5.314.000	0	5.314.000	6.579.000	0	6.579.000	7.544.000	0	7.544.000
Yükseköğretim Kurumları Uluslararası Ortak Eğitim ve Öğretim Programı	0	16.119.000	16.119.000	0	15.820.500	15.820.500	0	15.522.000	15.522.000
Yükseköğretim Kurumları Uzaktan Eğitim	5.667.000	0	5.667.000	6.983.000	0	6.983.000	7.897.000	0	7.897.000
Yükseköğretim Kurumları Yaz Okulları	353.000	0	353.000	433.000	0	433.000	493.000	0	493.000
YÜKSEKÖĞRETİMDE ÖĞRENCİ YAŞAMI	301.430.000	0	301.430.000	374.885.000	0	374.885.000	429.594.000	0	429.594.000
Yükseköğretimde Barınma Hizmetleri	2.505.000	0	2.505.000	3.085.000	0	3.085.000	3.497.000	0	3.497.000
Yükseköğretimde Beslenme Hizmetleri	199.927.000	0	199.927.000	247.083.000	0	247.083.000	282.369.000	0	282.369.000
Yükseköğretimde Kültür ve Spor Hizmetleri	1.641.000	0	1.641.000	2.021.000	0	2.021.000	2.291.000	0	2.291.000
Yükseköğretimde Öğrenci Yaşamına İlişkin Diğer Hizmetler	96.889.000	0	96.889.000	122.120.000	0	122.120.000	140.786.000	0	140.786.000
Yükseköğretimde Sağlık Hizmetleri	468.000	0	468.000	576.000	0	576.000	651.000	0	651.000
YÖNETİM VE DESTEK PROGRAMI	868.862.000	0	868.862.000	1.074.564.000	0	1.074.564.000	1.229.333.000	0	1.229.333.000
TEFTİŞ, DENETİM VE DANIŞMANLIK HİZMETLERİ	14.685.000	0	14.685.000	18.219.000	0	18.219.000	20.984.000	0	20.984.000
Hukuki Danışmanlık ve Muhakemat Hizmetleri	7.210.000	0	7.210.000	8.946.000	0	8.946.000	10.304.000	0	10.304.000
İç Denetim	7.475.000	0	7.475.000	9.273.000	0	9.273.000	10.680.000	0	10.680.000
ÜST YÖNETİM, İDARİ VE MALİ HİZMETLER	854.177.000	0	854.177.000	1.056.345.000	0	1.056.345.000	1.208.349.000	0	1.208.349.000
Bilgi Teknolojilerine Yönelik Faaliyetler	37.349.000	0	37.349.000	46.348.000	0	46.348.000	53.392.000	0	53.392.000
Diğer Destek Hizmetleri	19.141.000	0	19.141.000	23.751.000	0	23.751.000	27.355.000	0	27.355.000
Genel Destek Hizmetleri	227.658.000	0	227.658.000	282.281.000	0	282.281.000	324.746.000	0	324.746.000
İnşaat ve Yapı İşlerinin Yürütülmesi	129.847.000	0	129.847.000	161.092.000	0	161.092.000	185.498.000	0	185.498.000
İnsan Kaynakları Yönetimine İlişkin Faaliyetler	372.797.000	0	372.797.000	459.401.000	0	459.401.000	521.518.000	0	521.518.000
Özel Kalem Hizmetleri	1.469.000	0	1.469.000	1.799.000	0	1.799.000	2.029.000	0	2.029.000

<i>Strateji Geliştirme ve Mali Hizmetler</i>	9.534.000	0	9.534.000	11.830.000	0	11.830.000	13.623.000	0	13.623.000
<i>Taşınmaz Mal Gelirleriyle Yürütülecek Hizmetler</i>	12.015.000	0	12.015.000	14.790.000	0	14.790.000	16.769.000	0	16.769.000
<i>Yükseköğreti mde Öğrencilere Yönelik İdari Hizmetler</i>	44.367.000	0	44.367.000	55.053.000	0	55.053.000	63.419.000	0	63.419.000
GENEL TOPLAM	7.132.821.00	3.509.839.2	10.642.660.2	8.840.751.0	4.008.569.5	12.849.320.5	10.139.484.0	4.528.144.9	14.667.628.9
	0	19	19	00	28	28	00	89	89

III- EKLER

FAALİYETLERDEN SORUMLU HARCAMA BİRİMLERİ

PROGRAM	ALT PROGRAM	FAALİYET	SORUMLU HARCAMA BİRİMİ
ARAŞTIRMA, GELİŞTİRME VE YENİLİK	ARAŞTIRMA ALTYAPILARI	Yükseköğretim Kurumları Araştırma Altyapısı Kurulması ve Geliştirilmesi	ÖZEL KALEM (REKTÖRLÜK)
	YÜKSEKÖĞRETİMDE BİLİMSEL ARAŞTIRMA VE GELİŞTİRME	Yükseköğretim Kurumlarının Bilimsel Araştırma Projeleri	ÖZEL KALEM (REKTÖRLÜK)
TEDAVİ EDİCİ SAĞLIK	TEDAVİ HİZMETLERİ	Ağız ve Diş Sağlığı Hizmetleri	AĞIZ ve DİŞ SAĞLIĞI UYGULAMA ve ARAŞTIRMA MERKEZİ
		Diş Hekimliği Hastanesi Tarafından Yapılacak Taban Ödeme	AĞIZ ve DİŞ SAĞLIĞI UYGULAMA ve ARAŞTIRMA MERKEZİ
		Tıp Fakültesi Hastanesi Tarafından Yapılacak Taban Ödeme	UYGULAMA VE ARAŞTIRMA HASTANESİ
		Üniversite Genel Hastane Hizmetleri	YAPI İŞLERİ VE TEKNİK DAİRE BAŞKANLIĞI, UYGULAMA VE ARAŞTIRMA HASTANESİ
YÜKSEKÖĞRETİM	ÖN LİSANS EĞİTİMİ, LİSANS EĞİTİMİ VE LİSANSÜSTÜ EĞİTİM	Doktora ve Tıpta Uzmanlık Eğitimi	İDARİ VE MALİ İŞLER DAİRE BAŞKANLIĞI, STRATEJİ GELİŞTİRME DAİRE BAŞKANLIĞI, SAĞLIK BİLİMLERİ ENSTİTÜSÜ, ONKOLOJİ ENSTİTÜSÜ, İZMİR ULUSLARARASI BİYOTİP VE GENOM ENSTİTÜSÜ, FEN BİLİMLERİ ENSTİTÜSÜ, DENİZ BİLİMLERİ VE TEKNOLOJİSİ ENSTİTÜSÜ, ATATÜRK İLKELERİ VE İNKILAP TARİHİ ENSTİTÜSÜ, SOSYAL BİLİMLER ENSTİTÜSÜ, EĞİTİM BİLİMLERİ ENSTİTÜSÜ, DİN BİLİMLERİ ENSTİTÜSÜ, GÜZEL SANATLAR ENSTİTÜSÜ
		Yükseköğretim Kurumları Bilgi ve Kültürel Kaynaklar ile Sportif Altyapının Geliştirilmesi Hizmetleri	İDARİ VE MALİ İŞLER DAİRE BAŞKANLIĞI, KÜTÜPHANE VE DOKÜMANTASYON DAİRE BAŞKANLIĞI, YAPI İŞLERİ VE TEKNİK DAİRE BAŞKANLIĞI

		Yükseköğretim Kurumları Birinci Öğretim	İDARİ VE MALİ İŞLER DAİRE BAŞKANLIĞI, YAPI İŞLERİ VE TEKNİK DAİRE BAŞKANLIĞI, STRATEJİ GELİŞTİRME DAİRE BAŞKANLIĞI, TIP FAKÜLTESİ, HEMŞİRELİK FAKÜLTESİ, FİZİK TEDAVİ VE REHABİLİTASYON FAKÜLTESİ, SAĞLIK HİZMETLERİ MESLEK YÜKSEKOKULU, FEN FAKÜLTESİ, MİMARLIK FAKÜLTESİ, MÜHENDİSLİK FAKÜLTESİ, DENİZCİLİK FAKÜLTESİ, İZMİR MESLEK YÜKSEKOKULU, TORBALI MESLEK YÜKSEKOKULU, BUCA EĞİTİM FAKÜLTESİ, HUKUK FAKÜLTESİ, İŞLETME FAKÜLTESİ, İKTİSADİ VE İDARİ BİLİMLER FAKÜLTESİ, GÜZEL SANATLAR FAKÜLTESİ, EDEBİYAT FAKÜLTESİ, İLAHİYAT FAKÜLTESİ, REHA MİDİLLİ FOÇA TURİZM FAKÜLTESİ, SPOR BİLİMLERİ FAKÜLTESİ, DEVLET KONSERVATUVARI, YABANCI DİLLER YÜKSEKOKULU, SEFERİHİSAR FEVZİYE HEKON UYGULAMALI BİLİMLER YÜKSEKOKULU, BERGAMA MESLEK YÜKSEKOKULU, EFES MESLEK YÜKSEKOKULU, ADALET MESLEK YÜKSEKOKULU, DİĞER BÖLÜMLER, VETERİNER FAKÜLTESİ, DİŞ HEKİMLİĞİ FAKÜLTESİ
		Yükseköğretim Kurumları İkinci Öğretim	İDARİ VE MALİ İŞLER DAİRE BAŞKANLIĞI, FEN BİLİMLERİ ENSTİTÜSÜ, MÜHENDİSLİK FAKÜLTESİ, İZMİR MESLEK YÜKSEKOKULU, İKTİSADİ VE İDARİ BİLİMLER FAKÜLTESİ, EDEBİYAT FAKÜLTESİ, İLAHİYAT FAKÜLTESİ, YABANCI DİLLER YÜKSEKOKULU
		Yükseköğretim Kurumları Tezsiz Yüksek Lisans	İDARİ VE MALİ İŞLER DAİRE BAŞKANLIĞI, FEN BİLİMLERİ ENSTİTÜSÜ, ATATÜRK İLKELERİ VE İNKILAP TARİHİ ENSTİTÜSÜ, SOSYAL BİLİMLER ENSTİTÜSÜ, EĞİTİM BİLİMLERİ ENSTİTÜSÜ
		Yükseköğretim Kurumları Uzaktan Eğitim	İZMİR MESLEK YÜKSEKOKULU, UZAKTAN EĞİTİM UYGULAMA VE ARAŞTIRMA MERKEZİ, SOSYAL BİLİMLER ENSTİTÜSÜ, İLAHİYAT FAKÜLTESİ
		Yükseköğretim Kurumları Yaz Okulları	İDARİ VE MALİ İŞLER DAİRE BAŞKANLIĞI, MÜHENDİSLİK FAKÜLTESİ
	YÜKSEKÖĞRETİMDE ÖĞRENCİ YAŞAMI	Yükseköğretimde Barınma Hizmetleri	SAĞLIK, KÜLTÜR VE SPOR DAİRE BAŞKANLIĞI

		Yükseköğretimde Beslenme Hizmetleri	SAĞLIK, KÜLTÜR VE SPOR DAİRE BAŞKANLIĞI
		Yükseköğretimde Kültür ve Spor Hizmetleri	SAĞLIK, KÜLTÜR VE SPOR DAİRE BAŞKANLIĞI
		Yükseköğretimde Öğrenci Yaşamına İlişkin Diğer Hizmetler	İDARİ VE MALİ İŞLER DAİRE BAŞKANLIĞI, SAĞLIK, KÜLTÜR VE SPOR DAİRE BAŞKANLIĞI
		Yükseköğretimde Sağlık Hizmetleri	SAĞLIK, KÜLTÜR VE SPOR DAİRE BAŞKANLIĞI
YÖNETİM VE DESTEK PROGRAMI	TEFTİŞ, DENETİM VE DANIŞMANLIK HİZMETLERİ	Hukuki Danışmanlık ve Muhakemat Hizmetleri	HUKUK MÜŞAVİRLİĞİ
		İç Denetim	ÖZEL KALEM (REKTÖRLÜK)
	ÜST YÖNETİM, İDARİ VE MALİ HİZMETLER	Bilgi Teknolojilerine Yönelik Faaliyetler	BİLGİ İŞLEM DAİRE BAŞKANLIĞI
		Diğer Destek Hizmetleri	ÖZEL KALEM (GENEL SEKRETERLİK)
		Genel Destek Hizmetleri	ÖZEL KALEM (GENEL SEKRETERLİK), İDARİ VE MALİ İŞLER DAİRE BAŞKANLIĞI, STRATEJİ GELİŞTİRME DAİRE BAŞKANLIĞI
		İnsan Kaynakları Yönetimine İlişkin Faaliyetler	PERSONEL DAİRE BAŞKANLIĞI
		İnşaat ve Yapı İşlerinin Yürütülmesi	YAPI İŞLERİ VE TEKNİK DAİRE BAŞKANLIĞI
		Özel Kalem Hizmetleri	ÖZEL KALEM (REKTÖRLÜK), İDARİ VE MALİ İŞLER DAİRE BAŞKANLIĞI
		Strateji Geliştirme ve Mali Hizmetler	STRATEJİ GELİŞTİRME DAİRE BAŞKANLIĞI
		Taşınmaz Mal Gelirleriyle Yürütülecek Hizmetler	İDARİ VE MALİ İŞLER DAİRE BAŞKANLIĞI
		Yükseköğretimde Öğrencilere Yönelik İdari Hizmetler	SAĞLIK, KÜLTÜR VE SPOR DAİRE BAŞKANLIĞI, ÖĞRENCİ İŞLERİ DAİRE BAŞKANLIĞI

PERFORMANS GÖSTERGELERİNİN İZLENMESİNDEN SORUMLU BİRİMLER

PROGRAM	ALT PROGRAM	PERFORMANS GÖSTERGELERİ	SORUMLU BİRİM	
ARAŞTIRMA, GELİŞTİRME VE YENİLİK	ARAŞTIRMA ALTYAPILARI	Araştırma altyapısı projesi tamamlanma oranı	BİLİMSEL ARAŞTIRMA PROJELERİ KOORDİNATÖRLÜĞÜ YAPI İŞLERİ VE TEKNİK DAİRE BAŞKANLIĞI	
	YÜKSEKÖĞRETİMDE BİLİMSEL ARAŞTIRMA VE GELİŞTİRME	Ar-ge'ye harcanan bütçenin toplam bütçeye oranı		BİLİMSEL ARAŞTIRMA PROJELERİ KOORDİNATÖRLÜĞÜ
		Ar-ge sonucu ortaya çıkan ürünlere ilişkin alınan patent sayısı		DOKUZ EYLÜL ÜNİVERSİTESİ TEKNOLOJİ TRANSFER OFİSİ
		Ar-ge sonucu ticarileştirilen ürün sayısı		DOKUZ EYLÜL ÜNİVERSİTESİ TEKNOLOJİ TRANSFER OFİSİ
		Araştırma merkezleri gelir miktarı		DÖNER SERMAYE İŞLETME MÜDÜRLÜĞÜ
		Araştırma merkezlerinin sanayi ile yaptığı proje sayısı		DOKUZ EYLÜL ÜNİVERSİTESİ TEKNOLOJİ TRANSFER OFİSİ
		BAP kapsamında desteklenen araştırma projeleri sayısı		BİLİMSEL ARAŞTIRMA PROJELERİ KOORDİNATÖRLÜĞÜ
		Öğretim elemanı başına düşen ar-ge proje sayısı		BİLİMSEL ARAŞTIRMA PROJELERİ KOORDİNATÖRLÜĞÜ
		Patent, faydalı model ve endüstriyel tasarım başvuru sayısı		DOKUZ EYLÜL ÜNİVERSİTESİ TEKNOLOJİ TRANSFER OFİSİ
		Ulusal ve uluslararası kuruluşlar tarafından desteklenen ar-ge projesi sayısı		BİLİMSEL ARAŞTIRMA PROJELERİ KOORDİNATÖRLÜĞÜ
Uluslararası endekslerde yer alan bilimsel yayın sayısı		KÜTÜPHANE VE DOKÜMANTASYON DAİRE BAŞKANLIĞI		
HAYAT BOYU ÖĞRENME	YÜKSEKÖĞRETİM KURUMLARI SÜREKLİ EĞİTİM FAALİYETLERİ	Dezavantajlı gruplara yönelik sosyal entegrasyon ve kapsayıcılığa ilişkin yapılan faaliyet sayısı	TÜM MERKEZLER	
		Eğitim programlarına başvuran kişi sayısı	SÜREKLİ EĞİTİM MERKEZİ DİL EĞİTİMİ UYGULAMA VE ARAŞTIRMA MERKEZİ	
		Mezunlara yönelik gerçekleştirilen faaliyet sayısı	KARİYER PLANLAMA VE MEZUNLARLA İLİŞKİLER KOORDİNATÖRLÜĞÜ	
		Sürekli Eğitim Merkezi (SEM) ve Dil Merkezi (DİLMER) tarafından mesleki eğitime yönelik verilen sertifika sayısı	SÜREKLİ EĞİTİM MERKEZİ DİL EĞİTİMİ UYGULAMA VE ARAŞTIRMA MERKEZİ	

		Tamamlanan sosyal sorumluluk projeleri sayısı	TÜM MERKEZLER
		Üniversitenin çevrecilik alanlarında aldığı ödül sayısı	SIFIR ATIK VE ÇEVRE YÖNETİMİ KOORDİNATÖRLÜĞÜ
TEDAVİ EDİCİ SAĞLIK	TEDAVİ HİZMETLERİ	Ameliyat sayısı	UYGULAMA VE ARAŞTIRMA HASTANESİ
		Üniversite hastaneleri nitelikli yatak oranı	UYGULAMA VE ARAŞTIRMA HASTANESİ
		Üniversite hastaneleri yatak doluluk oranı	UYGULAMA VE ARAŞTIRMA HASTANESİ
		Yatan hasta sayısı	UYGULAMA VE ARAŞTIRMA HASTANESİ
YÜKSEKÖĞRETİM	ÖĞRETİM ELEMANLARINA SAĞLANAN BURS VE DESTEKLER	SCI, SCI-Expanded, SSCI ve AHCI kapsamındaki dergilerde öğretim elemanı başına düşen yayın sayısı	KÜTÜPHANE VE DOKÜMANTASYON DAİRE BAŞKANLIĞI KURUMSAL VERİ KOORDİNATÖRLÜĞÜ
		Yükseköğretim Kurulu tarafından belirlenecek öncelikli alanlarda sağlanan burslardan yararlanan doktora öğrenci sayısı	100/2000 DOKTORA BURS KOORDİNATÖRLÜĞÜ
		Yükseköğretim Kurulu tarafından sağlanan araştırma desteklerinden yararlananların sayısı	ÖYP KOORDİNATÖRLÜĞÜ
		Yükseköğretim Kurulu tarafından sağlanan yurt dışında yabancı dil yeterliliklerinin artırılmasına yönelik burslardan yararlanan sayısı	ÖYP KOORDİNATÖRLÜĞÜ
		Yükseköğretim Kurulu, Türkiye Bilimler Akademisi ve TÜBİTAK bilim, teşvik ve sanat ödülleri sayısı	TÜM MERKEZLER
		Doktora eğitimi tamamlayanların sayısı	ÖĞRENCİ İŞLERİ DAİRE BAŞKANLIĞI
	ÖN LİSANS EĞİTİMİ, LİSANS EĞİTİMİ VE LİSANSÜSTÜ EĞİTİM	Eğitim bilimleri kontenjan doluluk oranı	ÖĞRENCİ İŞLERİ DAİRE BAŞKANLIĞI
		Eğitimin program süresinde bitirilme oranı	ÖĞRENCİ İŞLERİ DAİRE BAŞKANLIĞI
		Fen bilimleri kontenjan doluluk oranı	ÖĞRENCİ İŞLERİ DAİRE BAŞKANLIĞI
		Kütüphanede bulunan basılı ve elektronik kaynak sayısı	KÜTÜPHANE VE DOKÜMANTASYON DAİRE BAŞKANLIĞI
		Kütüphanede bulunan öğrenci başına düşen basılı ve elektronik kaynak sayısı	KÜTÜPHANE VE DOKÜMANTASYON DAİRE BAŞKANLIĞI
		Kütüphaneden yararlanan kişi sayısı	KÜTÜPHANE VE DOKÜMANTASYON DAİRE BAŞKANLIĞI

		Lisansüstü öğrencilerin toplam öğrenciler içindeki payı	ÖĞRENCİ İŞLERİ DAİRE BAŞKANLIĞI
		Öğrenci başına düşen eğitim alanı	YAPI İŞLERİ VE TEKNİK DAİRE BAŞKANLIĞI
		Öğrenci başına düşen kapalı alan	YAPI İŞLERİ VE TEKNİK DAİRE BAŞKANLIĞI
		Öğrenci değişim programlarından yararlanan öğrencilerin oranı	ÖĞRENCİ İŞLERİ DAİRE BAŞKANLIĞI
		Öğretim üyesi başına düşen öğrenci sayısı	ÖĞRENCİ İŞLERİ DAİRE BAŞKANLIĞI
		Sağlık bilimleri kontenjan doluluk oranı	ÖĞRENCİ İŞLERİ DAİRE BAŞKANLIĞI
		Sosyal bilimler kontenjan doluluk oranı	ÖĞRENCİ İŞLERİ DAİRE BAŞKANLIĞI
		Teknokent veya Teknoloji Transfer Ofisi (TTO) projelerine katılan öğrenci sayısı	DOKUZ EYLÜL ÜNİVERSİTESİ TEKNOLOJİ TRANSFER OFİSİ
		Uluslararası kuruluşlarla ortak uygulanan eğitim programı sayısı	ÖĞRENCİ İŞLERİ DAİRE BAŞKANLIĞI
		Yabancı dilde eğitim veren program sayısı	ÖĞRENCİ İŞLERİ DAİRE BAŞKANLIĞI
		Yabancı uyruklu akademisyen sayısı	PERSONEL DAİRE BAŞKANLIĞI
		Yabancı uyruklu öğrenci sayısı	ÖĞRENCİ İŞLERİ DAİRE BAŞKANLIĞI
		Yan dal ve çift ana dal programından mezun olanların toplam mezun sayısına oranı	ÖĞRENCİ İŞLERİ DAİRE BAŞKANLIĞI
	YÜKSEKÖĞRETİMDE ÖĞRENCİ YAŞAMI	Barınma hizmetlerinden yararlanan öğrenci sayısı	SAĞLIK, KÜLTÜR VE SPOR DAİRE BAŞKANLIĞI
		Beslenme hizmetlerinden yararlanan öğrenci sayısı	SAĞLIK, KÜLTÜR VE SPOR DAİRE BAŞKANLIĞI
		Öğrenci başına düşen sosyal donatı alanı	SAĞLIK, KÜLTÜR VE SPOR DAİRE BAŞKANLIĞI
		Öğrenci kulüp ve topluluk sayısı	SAĞLIK, KÜLTÜR VE SPOR DAİRE BAŞKANLIĞI
		Sosyal, kültürel ve sportif faaliyet sayısı	SAĞLIK, KÜLTÜR VE SPOR DAİRE BAŞKANLIĞI
		Yükseköğretimde öğrenci başına barınma harcaması	SAĞLIK, KÜLTÜR VE SPOR DAİRE BAŞKANLIĞI
		Yükseköğretimde öğrenci başına beslenme harcaması	SAĞLIK, KÜLTÜR VE SPOR DAİRE BAŞKANLIĞI

		Yükseköğretimde öğrenci yaşamından memnuniyet oranı	SAĞLIK, KÜLTÜR VE SPOR DAİRE BAŞKANLIĞI
		Yükseköğretimde öğrencilere sunulan sağlık hizmetinden yararlanan öğrenci sayısının toplam öğrenci sayısına oranı	SAĞLIK, KÜLTÜR VE SPOR DAİRE BAŞKANLIĞI