



**DOKUZ EYLÜL
ÜNİVERSİTESİ
2023 MALİ YILI
PERFORMANS
PROGRAMI**

İÇİNDEKİLER

I-KURUMA AİT BİLGİLER

MİSYON VE VİZYON

A- YETKİ, GÖREV VE SORUMLULUKLAR

B- B- TEŞKİLAT YAPISI

C- FİZİKSEL KAYNAKLAR

D- İNSAN KAYNAKLARI

E- DİĞER HUSUSLAR

II – PERFORMANS BİLGİLERİ

A- TEMEL POLİTİKA VE ÖNCELİKLER

B- AMAÇ VE HEDEFLER

C- İDARE PERFORMANS BİLGİSİ

D- İDARENİN TOPLAM KAYNAK İHTİYACI

III – EKLER

I-KURUMA AİT BİLGİLER

DOKUZ EYLÜL ÜNİVERSİTESİ'NİN MİSYONU

“Gerçekleştirdiği eğitim ve bilimsel araştırmalar yoluyla insanlığın ekonomik, kültürel ve sosyal zenginliğini artırmaktır.”

DOKUZ EYLÜL ÜNİVERSİTESİ'NİN VİZYONU

“Girişimcilik ve yenilikçilik alanında geleceğe yön veren; eğitim ve bilimmerkezi bir üniversite olmaktır.”

TEMEL DEĞERLERİMİZ

- ❖ **Adalet**
- ❖ **Akılcılık**
- ❖ **Bilimsellik**
- ❖ **Cesaret**
- ❖ **Girişimcilik**
- ❖ **İşbirliği**
- ❖ **Maneviyat**
- ❖ **Millilik**
- ❖ **Yaratıcılık**
- ❖ **Yenilikçilik**

A-YETKİ, GÖREV VE SORUMLULUKLAR

Yükseköğretim kurumlarının yetki, görev ve sorumlulukları Türkiye Cumhuriyeti Anayasası'nın 130. maddesi ve 2547 sayılı Yükseköğretim Kanunu ile düzenlenmiştir.

Anayasada yer aldığı üzere; yükseköğretim kurumları, çağdaş eğitim-öğretim esaslarına dayanan, milletin ve ülkenin ihtiyaçlarına uygun insan gücü yetiştirmek amacı ile ortaöğretime dayalı çeşitli düzeylerde eğitim-öğretim, bilimsel araştırma, yayın ve danışmanlık yapmak üzere çeşitli birimlerden oluşan kamu tüzelkişiliğine ve bilimsel özerkliğe sahip kurumlar olarak tanımlanmıştır.

2547 sayılı Yükseköğretim Kanunu'nda ise, üniversite; bilimsel özerkliğe ve kamu tüzel kişiliğine sahip yüksek düzeyde eğitim - öğretim, bilimsel araştırma, yayın ve danışmanlık yapan; fakülte, enstitü, yüksekokul ve benzeri kuruluş ve birimlerden oluşan yükseköğretim kurumu olarak tanımlanmıştır.

2547 sayılı Yükseköğretim Kanunu'nun "Amaç" başlıklı 4. maddesinde yükseköğretimin amacı tanımlanmıştır. Bu düzenlemeye göre yükseköğretimin amacı;

a. Öğrencilerini;

1. Atatürk İlkeleri ve İnkılapları doğrultusunda Atatürk Milliyetçiliğine bağlı,
2. Türk Milletinin milli, ahlaki, insani, manevi ve kültürel değerlerini taşıyan, Türk olmanın şeref ve mutluluğunu duyan,
3. Toplum yararını kişisel çıkarının üstünde tutan, aile, ülke ve millet sevgisi ile dolu,
4. Türkiye Cumhuriyeti Devleti'ne karşı görev ve sorumluluklarını bilen ve bunları davranış haline getiren,
5. Hür ve bilimsel düşünce gücüne, geniş bir dünya görüşüne sahip, insan haklarına saygılı,
6. Beden, zihin, ruh, ahlak ve duygu bakımından dengeli ve sağlıklı şekilde gelişmiş,
7. İlgi ve yetenekleri yönünde yurt kalkınmasına ve ihtiyaçlarına cevap verecek, aynı zamanda kendi geçim ve mutluluğunu sağlayacak bir mesleğin bilgi, beceri, davranış ve genel kültürüne sahip, vatandaşlar olarak yetiştirmek,

b. Türk Devleti'nin ülkesi ve milletiyle bölünmez bir bütün olarak, refah ve mutluluğunu artırmak amacıyla; ekonomik, sosyal ve kültürel kalkınmasına katkıda bulunacak ve hızlandıracak programlar uygulayarak, çağdaş uygarlığın yapıcı, yaratıcı ve seçkin bir ortağı haline gelmesini sağlamak,

c. Yükseköğretim kurumları olarak yüksek düzeyde bilimsel çalışma ve araştırma yapmak, bilgi ve teknoloji üretmek, bilim verilerini yaymak, ulusal alanda gelişme ve kalkınmaya

destek olmak, yurt içi ve yurt dışı kurumlarla işbirliği yapmak suretiyle bilim dünyasının seçkin bir üyesi haline gelmek, evrensel ve çağdaş gelişmeye katkıda bulunmaktır.

ANA İLKELERİ

- a. Öğrencilere, Atatürk İlkeleri ve İnkılapları doğrultusunda Atatürk milliyetçiliğine bağlı hizmet bilincinin kazandırılması sağlanır.
- b. Milli kültürümüz; örf ve adetlerimize bağlı, kendimize has şekil ve özellikleri ile evrensel kültür içinde korunarak geliştirilir ve öğrencilere, milli birlik ve beraberliği kuvvetlendirici ruh ve irade gücü kazandırılır.
- c. Yükseköğretim kurumlarının özellikleri, eğitim - öğretim dalları ile amaçları gözetilerek eğitim - öğretimde birlik ilkesi sağlanır.
- d. Eğitim - öğretim plan ve programları, bilimsel ve teknolojik esaslara, ülke ve yöre ihtiyaçlarına göre kısa ve uzun vadeli olarak hazırlanıp sürekli olarak geliştirilir.
- e. Yükseköğretimde imkan ve fırsat eşitliğini sağlayacak önlemler alınır.
- f. Üniversiteler ile yüksek teknoloji enstitüleri ve bunlar içindeki fakülte, enstitü ve yüksekokullar, kalkınma plan ve programlarının ilke ve hedefleri doğrultusunda ve yükseköğretim planlaması çerçevesinde Yükseköğretim Kurulu'nun görüşü veya önerisi üzerine kanunla kurulur.
- g. Meslek elemanı yetiştiren bakanlıklara bağlı yüksekokullar, Yükseköğretim Kurulu'nun tespit edeceği esaslara göre Bakanlar Kurulu kararı ile kurulur.
- h. Yükseköğretim kurumlarının geliştirilmesi, verimlerinin artırılması, genişletilmesi ve bütün yurtda yaygınlaştırılması amacına yönelik olarak yenilerinin açılması, öğretim elemanlarının yurt içinde ve dışında yetiştirilmeleri ve görevlendirilmeleri, üretim – insan gücü - eğitim unsurları arasında dengenin sağlanması, yükseköğretime ayrılan kaynakların ve ihtisas gücünün dağılımı, milli eğitim politikası ve kalkınma planları ilke ve hedefleri doğrultusunda ülke, çevre ve uygulama alanı ihtiyaçlarının karşılanması, örgün, yaygın, sürekli ve açık eğitim - öğretimi de kapsayacak şekilde planlanır ve gerçekleştirilir.
- i. Atatürk İlkeleri ve İnkılap Tarihi, Türk Dili, yabancı dil zorunlu derslerdendir. Zorunlu olmamak koşuluyla beden eğitimi veya güzel sanat dallarındaki derslerden birisi okutulur. Bu dersler en az iki yarıyıl olarak programlanır uygulanır.

YÜKSEKÖĞRETİM KURUMLARININ GÖREVLERİ

- a. Çağdaş uygarlık ve eğitim - öğretim esaslarına dayanan bir düzen içinde, toplumun ihtiyaçları ve kalkınma planları ilke ve hedeflerine uygun ve ortaöğretime dayalı çeşitli düzeylerde eğitim - öğretim, bilimsel araştırma, yayım ve danışmanlık yapmak,
- b. Kendi ihtisas gücü ve maddi kaynaklarını rasyonel, verimli ve ekonomik şekilde kullanarak, milli eğitim politikası ve kalkınma planları ilke ve hedefleri ile Yükseköğretim Kurulu tarafından yapılan plan ve programlar doğrultusunda, ülkenin ihtiyacı olan dallarda ve sayıda insan gücü yetiştirmek,
- c. Türk toplumunun yaşam düzeyini yükseltici ve kamuoyunu aydınlatıcı bilim verilerini söz, yazı ve diğer araçlarla yaymak,
- d. Örgün, yaygın, sürekli ve açık eğitim yoluyla toplumun özellikle sanayileşme ve tarımda modernleşme alanlarında eğitilmesini sağlamak,
- e. Ülkenin bilimsel, kültürel, sosyal ve ekonomik yönlerden ilerlemesini ve gelişmesini ilgilendiren sorunlarını, diğer kuruluşlarla işbirliği yaparak, kamu kuruluşlarına önerilerde bulunmak suretiyle öğretim ve araştırma konusu yapmak, sonuçlarını toplumun yararına sunmak ve kamu kuruluşlarınca istenecek inceleme ve araştırmaları sonuçlandırarak düşüncelerini ve önerilerini bildirmek,
- f. Eğitim - öğretim ve seferberliği içinde, örgün, yaygın, sürekli ve açık eğitim hizmetini üstlenen kurumlara katkıda bulunacak önlemleri almak,
- g. Yörelerindeki tarım ve sanayinin gelişmesine ve ihtiyaçlarına uygun meslek elemanlarının yetişmesine ve bilgilerinin gelişmesine katkıda bulunmak, sanayi, tarım ve sağlık hizmetleri ile diğer hizmetlerde modernleşmeyi, üretimde artışı sağlayacak çalışma ve programlar yapmak, uygulamak ve yapılanlara katılmak, bununla ilgili kurumlarla işbirliği yapmak ve çevre sorunlarına çözüm getirici önerilerde bulunmak,
- h. Eğitim teknolojisini üretmek, geliştirmek, kullanmak, yaygınlaştırmak,
- i. Yükseköğretimin uygulamalı yapılmasına ait eğitim - öğretim esaslarını geliştirmek, döner sermaye işletmelerini kurmak, verimli çalıştırmak ve bu faaliyetlerin geliştirilmesine ilişkin gerekli düzenlemeleri yapmak olarak 2547 sayılı Yükseköğretim Kanunu'nun 7. maddesinde hükme bağlanmıştır.



T.C.
DOKUZ EYLÜL ÜNİVERSİTESİ
AKADEMİK TEŞKİLAT ŞEMASI

REKTÖRLÜK

27.04.2022

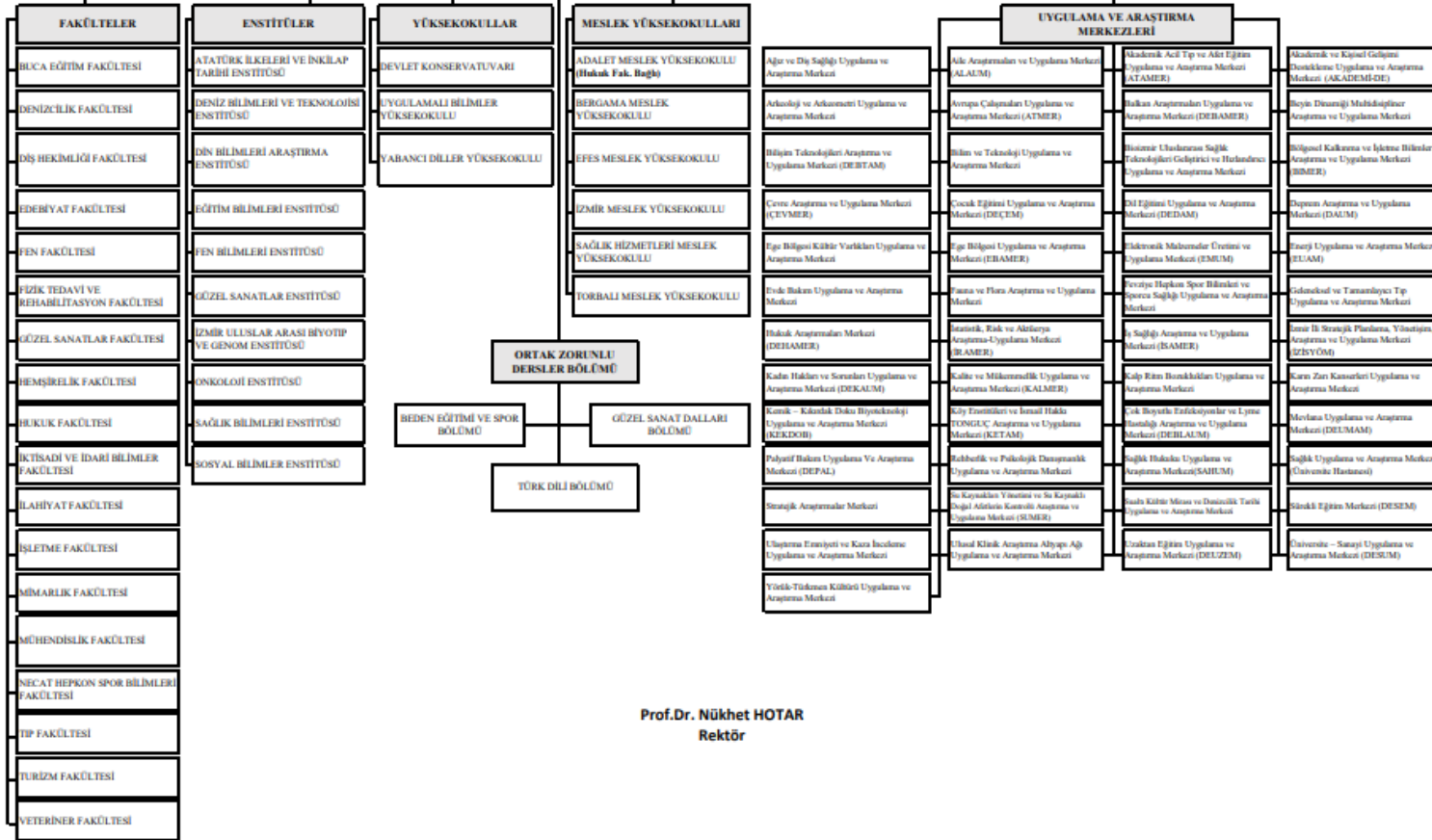

B-TEŞKİLAT YAPISI

20 Temmuz 1982’de 41 sayılı kararname ile kurulan Dokuz Eylül Üniversitesi; 18 Fakülte, 10 Enstitü, 1 Konservatuvar, 2 Yüksekokul, 6 Meslek Yüksekokulu, 1 Sağlık Uygulama ve Araştırma Merkezi (Uygulama ve Araştırma Hastanesi) ve 1 Ağız ve Diş Sağlığı Uygulama ve Araştırma Merkezi olmak üzere toplam 48 Uygulama ve Araştırma Merkezi olmak üzere toplam 85 akademik birimden oluşmaktadır.

Üniversitemiz bünyesinde 2022 yıl sonu itibariyle 3.080 akademik, 3.112 idari, 1.904 sürekli/geçici işçi ve 26 yabancı uyruklu akademik personel olmak üzere toplam 8.122 personeli ile üniversitelerin temel işlevi olan bilimsel bilgi üretmek ve toplum yararını gözeten nitelikli insanlar yetiştirmek görevlerini yerine getirmektedir.

AKADEMİK BİRİMLER

Üniversitemizin yönetim ve organizasyonu, 2547 sayılı Yüksek Öğretim Kanunu hükümlerine göre oluşturulmuştur. Üniversitenin yönetim organları Rektör, Üniversite Senatosu ve Üniversite Yönetim Kuruludur.

Fakülte, Enstitü ve Yüksekokul düzeyinde yönetim organları aşağıdaki gibidir:

Fakülte Organları: Fakülte ve birimlerinin temsilcisi olan Dekan, akademik organ olarak görev yapan Fakülte Kurulu ve Fakülte Yönetim Kurulundan oluşur.

Enstitü Organları: Enstitü Müdürü, Enstitü Kurulu ve Enstitü Yönetim Kuruludur.

Yüksekokul Organları: Yüksekokul Müdürü, Yüksekokul Kurulu ve Yüksekokul Yönetim Kuruludur.

Fakülte ve yüksekokullar bölüm, anabilim dalı ve bilim dalı olarak yapılıdır

FAKÜLTELER

- Buca Eğitim Fakültesi
- Denizcilik Fakültesi
- Diş Hekimliği Fakültesi
- Edebiyat Fakültesi
- Fen Fakültesi
- Fizik Tedavi ve Rehabilitasyon Fakültesi
- Güzel Sanatlar Fakültesi
- Hemşirelik Fakültesi
- Hukuk Fakültesi
- İktisadi ve İdari Bilimler Fakültesi
- İlahiyat Fakültesi
- İşletme Fakültesi
- Mimarlık Fakültesi
- Mühendislik Fakültesi
- Turizm Fakültesi
- Necat Hepkon Spor Bilimleri Fakültesi
- Tıp Fakültesi
- Veteriner Fakültesi

ENSTİTÜLER

- Atatürk İlkeleri ve İnkılâp Tarihi Enstitüsü
- Din Bilimleri Araştırma Enstitüsü
- Eğitim Bilimleri Enstitüsü
- Deniz Bilimleri ve Teknolojileri Enstitüsü
- Fen Bilimleri Enstitüsü
- Güzel Sanatlar Enstitüsü
- İzmir Uluslararası Biyotıp ve Genom Enstitüsü
- Onkoloji Enstitüsü
- Sağlık Bilimleri Enstitüsü
- Sosyal Bilimler Enstitüsü

YÜKSEKOKULLAR VE KONSERVATUAR

- Devlet Konservatuvarı
- Uygulamalı Bilimler Yüksekokulu
- Yabancı Diller Yüksekokulu

MESLEK YÜKSEKOKULLARI

- Adalet Meslek Yüksekokulu
- Bergama Meslek Yüksekokulu
- Efes Meslek Yüksekokulu
- İzmir Meslek Yüksekokulu
- Sağlık Hizmetleri Meslek Yüksekokulu
- Torbalı Meslek Yüksekokulu

UYGULAMA VE ARAŞTIRMA MERKEZLERİ

- Ağız ve Diş Sağlığı Uygulama ve Araştırma Merkezi
- Akademik Acil Tıp ve Afet Eğitim Uygulama ve Araştırma Merkezi
- Akademik ve Kişisel Gelişimi Destekleme Uygulama ve Araştırma Merkezi (AKADEMİ-DE)
- Arkeoloji ve Arkeometri Uygulama ve Araştırma Merkezi (ARKEM)
- Avrupa Çalışmaları Uygulama ve Araştırma Merkezi (ATMER)
- Beyin Dinamiği Multidisipliner Araştırma ve Uygulama Merkezi
- Bilişim Teknolojileri Araştırma ve Uygulama Merkezi (DEBTAM)
- Bilim ve Teknoloji Uygulama ve Araştırma Merkezi
- Bioizmir Uluslararası Sağlık Teknolojileri Geliştirici Ve Hızlandırıcı Uygulama Ve Araştırma Merkezi
- Bölgesel Kalkınma ve İşletme Bilimleri Araştırma ve Uygulama Merkezi (BIMER)
- Çevre Araştırma ve Uygulama Merkezi (ÇEVMER)
- Çocuk Eğitimi Uygulama ve Araştırma Merkezi (DEÇEM)
- Çok Boyutlu Enfeksiyonlar ve Lyme Hastalığı Araştırma ve Uygulama Merkezi (DEBLAUM)
- Dil Eğitimi Uygulama ve Araştırma Merkezi (DEDAM)
- Deprem Araştırma ve Uygulama Merkezi (DAUM)
- Ege Bölgesi Kültür Varlıkları Uygulama ve Araştırma Merkezi
- Ege Bölgesi Uygulama ve Araştırma Merkezi (EBAMER)
- Elektronik Malzemeler Üretimi ve Uygulama Merkezi (EMUM)
- Enerji Uygulama ve Araştırma Merkezi (EUAM)
- Evde Bakım Uygulama ve Araştırma Merkezi
- Fauna ve Flora Araştırma ve Uygulama Merkezi
- Fevziye Hepkon Spor Bilimleri ve Sporcu Sağlığı Uygulama ve Araştırma Merkezi
- Geleneksel ve Tamamlayıcı Tıp Uygulama ve Araştırma Merkezi
- Hukuk Araştırmaları Merkezi (DEHAMER)
- İstatistik, Risk ve Aktüerya Araştırma – Uygulama Merkezi (İRAMER)
- İş Sağlığı Araştırma ve Uygulama Merkezi (İSAMER)
- İzmir İli Stratejik Planlama, Yönetişim, Araştırma ve Uygulama Merkezi (İZİSYÖM)
- Kadın ve Aile Araştırmaları Uygulama ve Araştırma Merkezi
- Kalite ve Mükemmellik Uygulama ve Araştırma Merkezi (KALMER)
- Kalp Ritm Bozuklukları Uygulama ve Araştırma Merkezi
- Karın Zarı Kanseri Uygulama ve Araştırma Merkezi

- Kemik – Kıkırdak Doku Biyoteknoloji Uygulama ve Araştırma Merkezi (KEKDOB)
- Kozmetoloji Uygulama ve Araştırma Merkezi
- Köy Enstitüleri ve İsmail Hakkı TONGUÇ Araştırma ve Uygulama Merkezi (KETAM)
- Mevlana Uygulama ve Araştırma Merkezi (DEUMAM)
- Palyatif Bakım Uygulama ve Araştırma Merkezi (DEPAL)
- Rehberlik ve Psikolojik Danışmanlık Uygulama ve Araştırma Merkezi
- Sağlık Hukuku Uygulama ve Araştırma Merkezi(SAHUM)
- Sağlık Uygulama ve Araştırma Merkezi (Üniversite Hastanesi)
- Stratejik Araştırmalar Merkezi
- Su Kaynakları Yönetimi ve Su Kaynaklı Doğal Afetlerin Kontrolü Araştırma ve Uygulama Merkezi (SUMER)
- Sualtı Kültür Mirası ve Denizcilik Tarihi Uygulama ve Araştırma Merkezi
- Sürekli Eğitim Merkezi (DESEM)
- Türk Dünyası Uygulama ve Araştırma Merkezi
- Ulaştırma Emniyeti ve Kaza İnceleme Uygulama ve Araştırma Merkezi
- Ulusal Klinik Araştırma Altyapı Ağı Uygulama ve Araştırma Merkezi
- Uzaktan Eğitim Uygulama ve Araştırma Merkezi (DEUZEM)
- Üniversite – Sanayi Uygulama ve Araştırma Merkezi (DESUM)

YERLEŐKELER

Üniversitemiz arsa ve arazi alanı toplam 5.601.798 m² olup, bina ve tesis kapalı yerleşim alanı 827.345 m²'dir. Yerleşke bazında taşınmaz alan bilgileri aşağıda gösterilmektedir.

YERLEŐKE BAZINDA TAŐINMAZLAR		
YERLEŐKE ADI	TOPLAM ARSA ARAZİ ALANI (m²)	TOPLAM BİNA TESİS ALANI (m²)
Tınaztepe Yerleşkesi	4.500.000,00	339.318,00
Eğitim Fakültesi Yerleşkesi	110.265,00	42.312,00
Dokuzçşmeler Yerleşkesi	76.148,00	51.328,00
İnciraltı 15 Temmuz Sağlık Yerleşkesi	230.117,89	268.284,00
İnciraltı (Deniz Bil. ve Tekn. Enstitüsü)	27.666,00	6.400,00
İnciraltı 15 Temmuz Sanat Yerleşkesi	102.072,94	2.530,00
İlahiyat Fakültesi	33.059,00	16.564,00
Alsancak (Rektörlük)	14.321,00	15.592,00
Alsancak (DEDAM)	13.376,21	822,00
Konak (Otel Dokuz Eylül) ⁽¹⁾	584,00	3.406,00
Konak (Sabancı Kültür Sarayı)	1.667,50	5.758,00
Buca (Evka-1 / Öğrenci Yurdu)	17.176,76	24.132,00
Seferihisar (F. Hepkon Spor Bil. Uyg. Arařt. Mer.)	9.045,22	7.617,00
Seferihisar (Necat Hepkon Spor Bil. Fak.)	4.858,41	3.189,00
Seferihisar Açık Spor Tesis Arazisi	55.626,42	2.993,00
Seferihisar Öğrenci Yurdu İnşaatı	1.030,00	-
Bergama (Meslek Yüksekokulu)	171.928,00	4.509,00
Urla (Deniz Eğitim Merkezi)	8.840,00	4.685,00
Selçuk (Efes Meslek Yüksekokulu)	7.455,00	5.368,00
Torbalı (Meslek Yüksekokulu)	76.826,00	10.145,00
Seferihisar Eğitim ve Dinlenme Tesisi	17.677,52	4.108,00
Kiraz Tavuk Çiftliği Arazisi	2.566,00	-
Kiraz Pazar Yeri Arazisi	1.022,00	-
Kiraz Yenimahalle	4.100,00	-
Kiraz – Hisar	604,00	-
Kiraz (Veteriner Fakültesi)	1.949,00	4.982,00
Turizm Fakültesi (Eski Turizm Fakültesi Binası) ⁽²⁾	9.707,72	3.303,00
Aliğa - Arazi / Kalabak	74.264,60	-
Aliğa Mesleki Hastalıklar Hastanesi Arazisi	27.843,81	-
TOPLAM	5.601.798	827.345,00

C- FİZİKSEL KAYNAKLAR

Eğitim Alanları (Kullanım Alanı)

2022 yılında Üniversitemiz bünyesinde eğitim amaçlı kullanılan alan dağılımları ve öğrenci kapasiteleri aşağıdaki tabloda verilmiştir.

EĞİTİM ALANI	EĞİTİM ALANLARI (m ²)						TOPLAM
	0 - 50	51 - 75	76 - 100	101 - 150	151 - 250	251 Üstü	
Amfi	1.719	230	475	1.552	5.397	5.280	14.653
Anatomi Lab.	425	0	462	0	0	0	887
Bilgisayar Lab.	4.615	492	96	125	0	0	5.328
Biyoloji Lab.	368	0	0	0	0	0	368
Derslik	28.140	13.982	5.812	6.772	1.687	0	56.393
Derslik (Atölye)	9.233	124	424	0	0	0	9.781
Derslik (Bilgisayarlı)	583	0	0	0	0	0	583
Derslik (Özel)	6.049	1.431	404	860	0	750	9.494
Derslik (Seminer)	1.435	653	656	546	0	256	3.546
Eğitim Lab.	10.619	2.638	2.049	476	236	0	16.018
Elekt. Hab. Lab.	171	0	0	0	0	0	171
Enerji Lab.	78	0	0	156	0	0	234
Fizik Lab.	350	40	0	0	0	0	390
Gemicilik Lab.	88	0	0	0	0	0	88
Gözlem Lab.	42	0	0	0	0	0	42
İmalaat Lab.	564	0	93	0	0	0	657
Karanlık Oda	89	0	0	0	0	0	89
Kimya Lab.	610	0	250	0	0	0	860
L.A.P Lab.	96	77	0	0	0	0	173
Mekanik Lab.	211	0	0	0	0	0	211
Merkezi Araşt. Lab.	163	0	0	0	0	0	163
Metalurji Malz. Lab.	300	0	0	0	432	0	732
Multidisipliner Lab.	76	0	0	0	0	0	76
Müzik Lab.	78	0	0	88	289	0	455
Plc / Scada Lab.	41	0	34	0	0	0	75
Psikoloji Lab.	31	0	0	0	0	0	31
Sanat Studyo Lab.	836	82	0	0	0	0	918
Tematik Araşt. Lab.	1.323	0	0	0	0	0	1.323
TOPLAM *	68.333	19.749	10.755	10.575	8.041	6.286	123.739

Eđitim Alanları (Kapasite/Kiři)

EĐİTİM ALANI	KAPASİTESİ (Kiři)						TOPLAM
	0 - 50	51 - 75	76 - 100	101 - 150	151 - 250	251 Üstü	
Amfi	6	2	4	11	22	18	63
Anatomi Lab.	7	0	1	0	0	0	8
Bilgisayar Lab.	55	4	1	0	0	0	60
Biyoloji Lab.	5	0	0	0	0	0	5
Derslik	692	183	73	48	10	0	1.006
Derslik (Atölye)	119	1	2	0	0	0	122
Derslik (Bilgisayarlı)	8	0	0	0	0	0	8
Derslik (Özel)	228	7	2	3	0	1	241
Eđitim Lab.	173	132	17	4	1	0	327
Elekt. Hab. Lab.	2	0	0	0	0	0	2
Enerji Lab.	1	0	0	1	0	0	2
Fizik Lab.	5	1	0	0	0	0	6
Gemicilik Lab.	1	0	0	0	0	0	1
Gözlem Lab.	1	0	0	0	0	0	1
İmalaat Lab.	17	0	1	0	0	0	18
Karanlık Oda	6	0	0	0	0	0	6
Kimya Lab.	20	0	2	0	0	0	22
L.A.P Lab.	1	1	0	0	0	0	2
Mekanik Lab.	2	0	0	0	0	0	2
Merkezi Arařt. Lab.	80	0	2	0	0	0	82
Metalurji Malz. Lab.	9	0	0	0	1	0	10
Multidisipliner Lab.	1	0	0	0	0	0	1
Müzik Lab.	5	0	0	1	1	0	7
Plc / Scada Lab.	1	0	1	0	0	0	2
Psikoloji Lab.	1	0	0	0	0	0	1
Sanat Studio Lab.	11	1	0	0	0	0	12
Tematik Arařt. Lab.	35	0	0	0	0	0	35
TOPLAM *	1.492	332	106	68	35	19	2.052

Toplantı ve Konferans Salonları (Kişi-Kapasite)

Üniversitemiz bünyesinde, bütün kampüslerimizde konumlandırılmış değişik kapasitelere sahip; 208 adet Toplantı Salonu, 45 adet Konferans Salonu, 12 adet Okuma Salonu ve 1 adet Mahkeme Salonu bulunmaktadır.

SALONLAR	TOPLANTI VE KONFERANS SALONLARI						TOPLAM
	KAPASİTE (Kişi)						
	0 - 50	51 - 75	76 - 100	101 - 150	151 - 250	251 Üstü	
Toplantı Salonu	169	26	9	2	0	2	208
Konferans Salonu	11	5	2	8	7	12	45
Okuma Salonu	2	5	0	1	0	4	12
Mahkeme Salonu	0	0	0	1	0	0	1
TOPLAM	182	36	11	12	7	18	266

Spor Alanları

Birim Adı	KAPALI SPOR TESİSLERİ		
	Kullanım Amacı	Adet	Alan (m ²)
Rektörlük Yerleşkesi	Basketbol, voleybol, masa tenisi, badminton ve halk dansları	2	900
Dokuzçesmeler Yerleşkesi	Basketbol, voleybol, masa tenisi ve halk dansları	1	610
Eğitim Yerleşkesi	Basketbol, voleybol, masa tenisi ve halk dansları	1	480
15 Temmuz Sağlık ve Sanat Yerleşkesi (Kapalı Spor Salonu, Aynalı Dans Salonu, Pilates-Dans Salonu, Aletli Kondisyon Salonu, Kapalı Yüzme Havuzu)	Basketbol, voleybol, masa tenisi, badminton, hentbol, futsal, okçuluk, pilates, jimnastik, aikido-kendo ve halk dansları	4	1.560
	İnciraltı yarı olimpik yüzme havuzu	1	3.752
Seferihisar Yerleşkesi (Kapalı Yarı Olimpik Yüzme Havuzu)	25 metre ve 6 kulvarlı yarı olimpik yüzme havuzu	1	2.993
Tınaztepe Yerleşkesi Kapalı Yarı Olimpik Yüzme Havuzu	25 metre uzunluğunda ve 15.40 metre genişliğinde; 2 metre derinliğinde 6 kulvarlı yarı olimpik yüzme havuzu	1	4.014

Tınaztepe Yerleşkesi (Kapalı Spor Salonu, Sentetik Atletizm Pistli Futbol Sahası)	Basketbol, voleybol, masa tenisi, badminton, hentbol, futsal, capoeira	2	1.600
--	--	---	-------

BİRİM ADI	AÇIK SPOR TESİSLERİ		
	KULLANIM AMACI	ADET	ALAN (m ²)
Tınaztepe Yerleşkesi	Tenis Kortu	2	1200
	Basketbol Sahası	2	400
	Futbol Halı Saha	1	1.200
	Paintball Sahası	1	600
	Okçuluk Parkuru	1	800
	Atletizm / Futbol Sahası	1	22.737
KULLANIM ALANI (m²)	24.737		

Personel Hizmet Alanları

Üniversitemizdeki 3.106 akademik personelin hizmetine sunulan 43.860 m2 alana sahip, toplam 2.181 adet çalışma odası mevcuttur.

Üniversitemizde 3.112 idari personelin kullanımına yönelik 21.012 m2 alanda, 620 adet çalışma odası ve 84 adet servis odası / alanı bulunmaktadır.

Üniversitemiz personelinin yıllara sair dağılımı ise aşağıda verilmektedir.

PERSONEL SINIFI	2015	2016	2017	2018	2019	2020	2021	2022
Akademik Personel (Kadro)	3.303	3.322	3.241	3.243	3.223	3.186	3.204	3.080
Yabancı Uyr. Akademik	-	-	-	39	39	35	31	26

Per.								
İdari Personel (Kadrolu)	3.232	3.130	3.007	2.921	2.809	2.674	2.508	2.442
Sözleşmeli İdari Personel	96	86	145	289	287	473	629	670
Geçici Personel (4/C)	42	35	23	-	-	-	-	-
İşçi (Sürekli / Geçici)	14	13	13	13	1.713	2.055	1.969	1.904
TOPLAM	6.687	6.586	6.429	6.466	8.071	8.423	8.341	8.122

Hastane Kaynakları

Araştırma ve Uygulama Hastanesi hizmet alanları 112.449 m2 olup, alansal dağılımı şu şekildedir.

Birim	Sayı (Adet)	Alan (m ²)
Acil Servis	2	2.443
Yoğun Bakım	6	5.591
Ameliyathane	25	6.586
Klinik (İlhan Onat Çocuk Hastanesi Dahil)	37	33.098
Poliklinik Alanları (ABD Dahil)	32	28.091
Laboratuvar	10	4.471
Eczane	1	959
Radyoloji Alanı	2	2.924
Nükleer Tıp Alanı	1	1.319
Sterilizasyon Alanı	1	397
Mutfak	1	3.195
Çamaşırhane	1	891
Teknik Servis	1	780
Kan Bankası	1	810
Dializ Merkezi	1	857
Ayaktan Tedavi Merkezi	1	715
Bilgi İşlem	2	460
Tıbbi Malzeme Deposu	3	822
Teknik Altyapı ve Makine Daireleri	51	12.833

Doğumhane (Ameliyathane Hariç)	4	850
Radyasyon Onkoloji	1	1.858
Arşiv	11	1.110
Anjio	3	448
Gündüz Hastanesi	1	941
Hastane Toplam Kapalı Alanı (m²)		112.449

Kütüphane Kaynakları

Dokuz Eylül Üniversitesi kütüphanelerinin 2022 yılı Aralık ayı sonu itibari ile toplam basılı kitap 374.165'dir. 2022 yıl sonu itibari ile Elektronik fulltext kitap sayısı 403.786 olup basılı ve e-kitap toplam sayısı 777.951'dir. Akademisyenlerimiz, öğrencilerimiz ve diğer araştırmacılarımız tarafından 2022 yılı verilerine göre bu e-kitaplarda yer alan yayınlardan toplam 695.653 adet yayın indirilmiştir.

Merkez Kütüphanemizde Yüksek Lisans, Doktora ve Doçentlik gibi akademik tezlerden oluşan toplam 17.837 adet basılı tez bulunmaktadır.

Elektronik bilgi erişim sistemlerindeki gelişmelerden yararlanabilmek için üniversitemiz 2022 yılında 60 adet elektronik veritabanına abonelik gerçekleştirmiştir. 2022 yılında abone olduğumuz bu veri tabanlarında bulunan fulltext e-dergi sayısı 67.729'dur. Ayrıca aboneliklerimiz arasında yer alan bir veritabanı sayesinde

3 milyona yakın e-tez'e zamandan ve mekandan bağımsız olarak erişilebilmektedir. Akademisyenlerimiz, öğrencilerimiz ve diğer araştırmacılarımız tarafından 2022 yılı verilerine göre bu e-dergilerde yer alan yayınlardan toplam 2.200.966 adet yayın indirilmiştir.

KÜTÜPHANE KAYNAKLARI						
Kütüphane Kaynakları	2022 Yılında Alınan Kütüphane Kaynakları			Toplam Kütüphane Kaynakları		
	Basılı	Elektronik	Toplam	Basılı	Elektronik	Toplam
Kitap Sayısı	1.948	9.882	11.830	374.165	403.786	777.951
Dergi Aboneliği Sayısı	-	-	-	-	-	-
Abone Olunan Süreli Yayın Sayısı	-	-	-	-	67.729	67.729
Abone Olunan Veri Tabanı Sayısı	-	-	-	-	60	60
Yazma Eser Sayısı	-	-	-	444	-	444

KÜTÜPHANE DAĞILIMLARI	KULLANIM ALANLARI	OKUYUCU KAPASİTELERİ	2022 YILI KİTAP SAYILARI
Merkez Kütüphane	13.000	1.250	181.476
Buca Eğitim Fakültesi	550	60	51.894
Hukuk Fakültesi	1.039	36	42.912
İktisadi ve İdari Bilimler Fakültesi	830	248	12.166
İlahiyat Fakültesi	1.090	283	47.088
Tıp Fakültesi	1.685	500	21.045
Deniz Bilimleri ve Teknolojisi Enstitüsü	60	10	1.757
Devlet Konservatuarı	150	10	10.765
Bergama Meslek Yüksekokulu	194	24	2.845
Torbalı Meslek Yüksekokulu	60	20	1.744
Efes Meslek Yüksekokulu	30	10	456
Veteriner Fakültesi	60	15	17
TOPLAM	18.748	2.466	374.165

Bilgi İşlem Kaynakları

CİNSİ	Kullanım Alanına Göre Dağılımlar (Adet)				TOPLAM
	Eğitim	Akademik	Sağlık	İdari Hizmet	
Üniversite Yazılımı	-	7	6	52	65
Diğer Yazılımlar	27	9	2	21	59
Toplam (Yazılım)	27	16	8	73	124
Masa Üstü Bilgisayarlar	2.788	3.103	1.344	2.100	9.335
Taşınabilir Bilgisayarlar	0	896	12	318	1.226
Diğer Bilgisayarlar	14	281	13	196	504
Toplam (Bilgisayar)	2.802	4.280	1.369	2.614	11.065

D- İNSAN KAYNAKLARI

Üniversitemiz bünyesinde 26 yabancı uyruklu olmak üzere 3.106 akademik, 3.112 idari (4/c 2.442 kişi ve 4/b 670 kişi), 1.904 sürekli ve geçici işçi olmak üzere toplam 8.122 personel görev yapmaktadır. Personel dağılımı; %38,65'i akademik , %37,87'si idari ve %23,48'i işçi olup, aşağıda yer aldığı şekildedir.

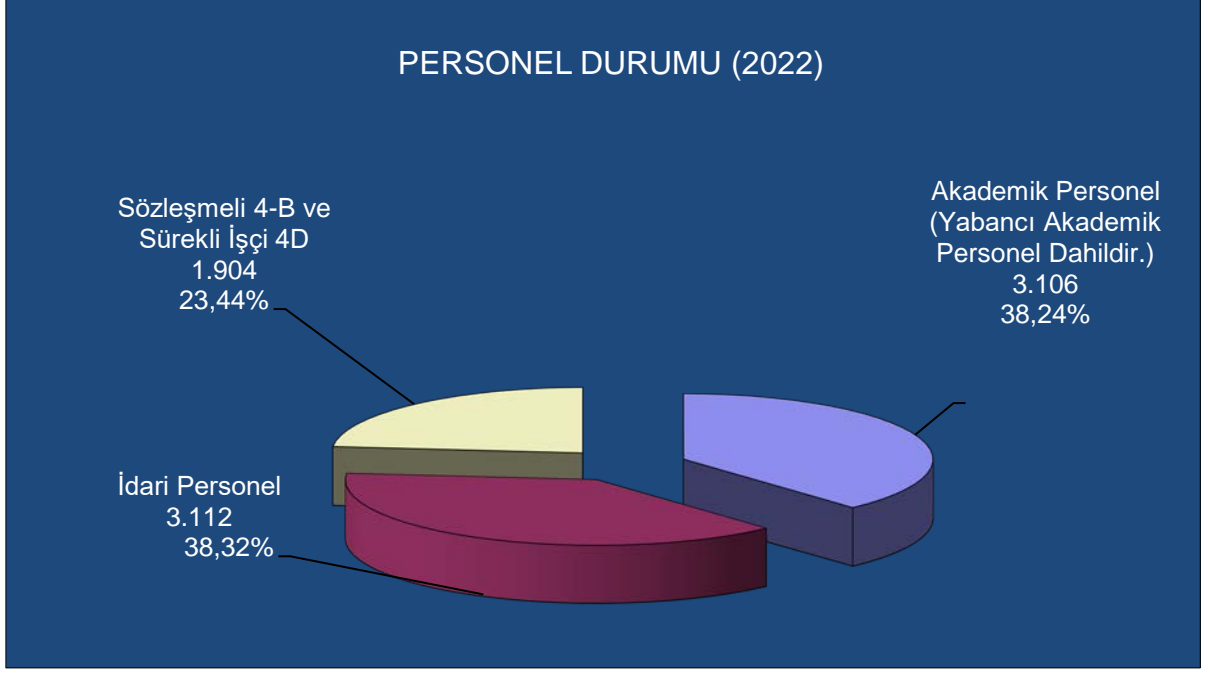

Akademik Personel

Üniversitemizde 3.106 akademik personel yer almaktadır. Akademik personelin, 735'i Profesör, 391'i Doçent, 438'i Dr. Öğretim Üyesi, 613'ü Öğretim Görevlisi ve 903'ü Araştırma Görevlisi kadrosundadır. Yabancı uyruklu akademik personel sayımız ise 26'dır.

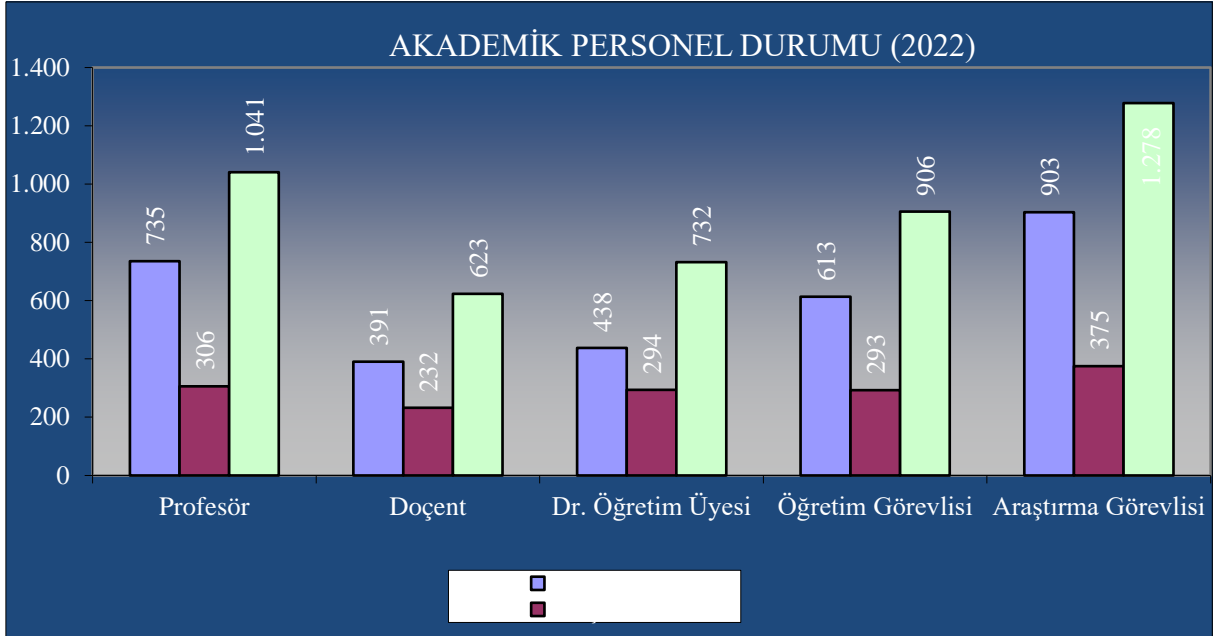

İdari Personel

Üniversitemizde toplam 2.442 kadrolu (4/C) idari personel görev yapmaktadır. İdari personelimizin

1.094'ü Genel İdari Hizmetler Sınıfı, 863'ü Sağlık Hizmetleri Sınıfı, 243'ü Teknik Hizmetler Sınıfı, 7'si Avukatlık Hizmetleri Sınıfı, 1'i Din Hizmetleri Sınıfı, 2'si Eğitim Hizmetleri Sınıfı ve 232'si Yardımcı Hizmetler Sınıfı oluşturmaktadır. İdari personelin sınıflar itibariyle dağılımı aşağıdadır.

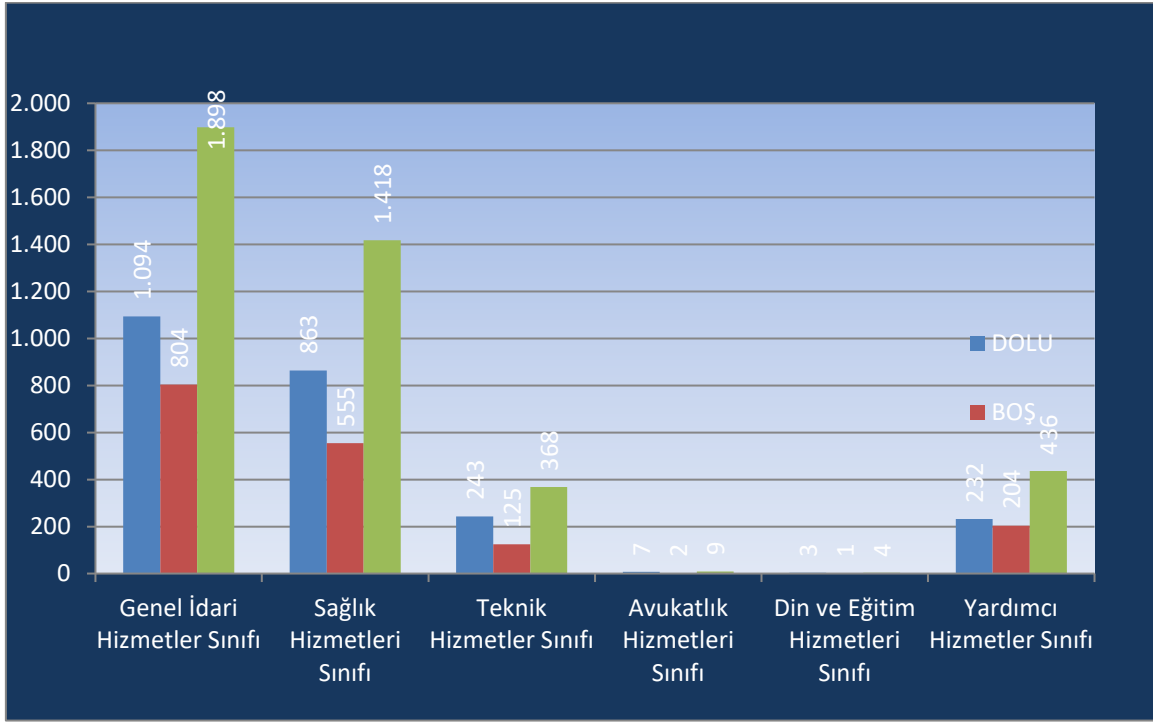

Öğrenci Sayıları

2022-2023 eğitim-öğretim yılı öğrenci sayımız 68.959 olup, öğretim sınıflarına göre dağılımı aşağıda olduğu gibidir.

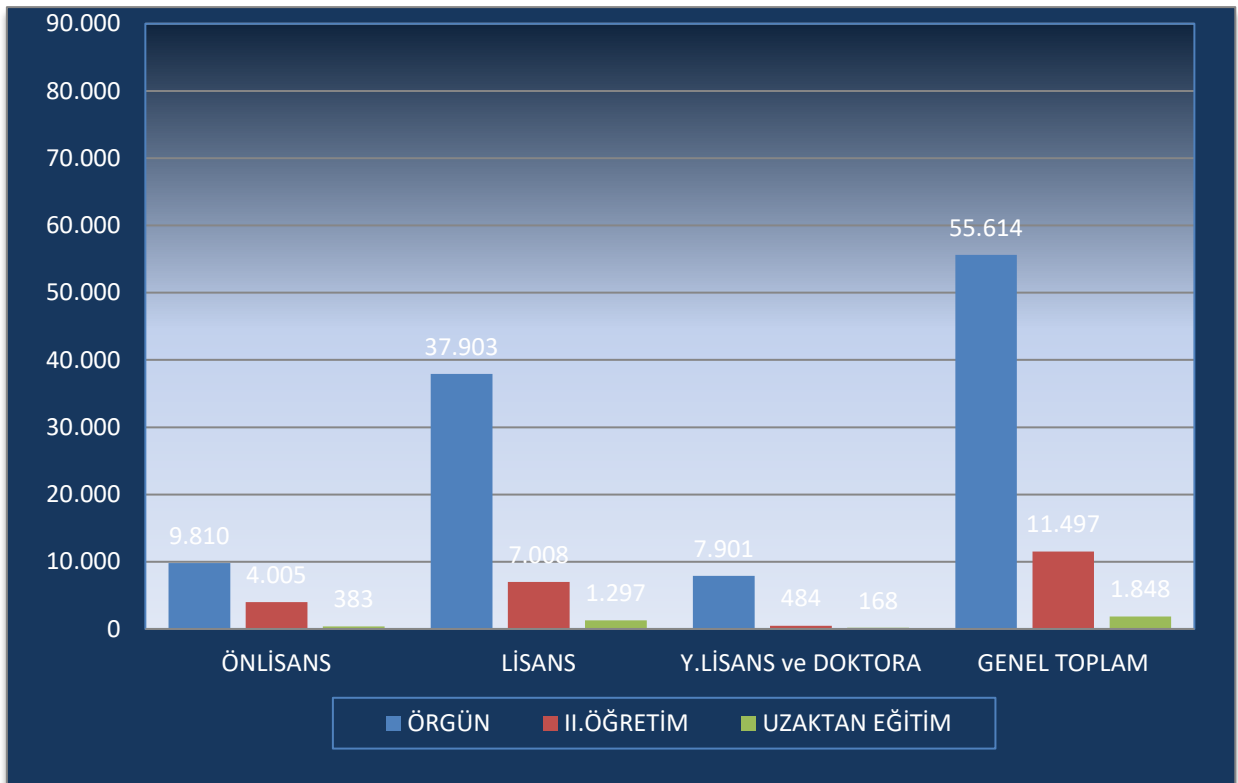

E-DİĞER HUSUSLAR

Sosyal Alanlar

Üniversitemiz Sağlık Kültür ve Spor Dairesi Başkanlığı'na bağlı olarak işletilen öğrenci, personel ve misafirlerimize hizmet vermek üzere Lokal Pastane, Lokal Çatı Restoran, Tınaztepe Eylül Restoran ile Üniversitemiz yerleşkelerinde 7 adet kantin işletmesi bulunmaktadır.

Üniversitemiz Sağlık Kültür ve Spor Dairesi Başkanlığına bağlı olarak toplam 21 yemekhane ile akademik, idari personel ve öğrencilerimize toplam 12.460 m² 'lik alanda hizmet verilmektedir.

Tınaztepe Yerleşkesi'nde yer alan, Araştırma Görevlileri Konukevi, A Blok (evli) 24 daire ve B Blok (bekâr) 47 daire olmak üzere, 2 blokta toplam 71 daire ile 2547 sayılı Yükseköğretim Kanunu'nun 33/a ve 50/d maddeleri kapsamında Üniversitemizde yüksek lisans ve/veya doktora eğitimine devam eden araştırma görevlileri ile 2547 sayılı Yükseköğretim Kanunu'nun 35. ve 39. maddeleri kapsamında Üniversitemizde yüksek lisans ve/veya doktora yapmak üzere görevlendirilen araştırma görevlilerine hizmet sunmaktadır.

Dokuz Eylül Üniversitesi Öğrenci Yurdu Konukevi, Dokuz Eylül Üniversitesi Öğrenci Yurdu içinde bulunmaktadır. Konukevi odaları talep dâhilinde 1, 2, 3, 4 kişilik şekilde hazırlanabilmekte olup; toplam 30 odası vardır. Tüm odalarımızda banyo ve tuvalet mevcut olup; 24 saat sıcak su imkânı, klima, mini buzdolabı ve televizyon standart olarak sunulmuştur. Oda ücretine sabah kahvaltısı dâhildir.

Seferihisar Kız Öğrenci Misafirhanesi ile Seferihisar Erkek Öğrenci Misafirhanesi, Üniversitemiz Necat Hepkon Spor Bilimleri Fakültesi'nde öğrenim görmekte olan kız ve erkek öğrencilerimize, 2022-2023 eğitim-öğretim döneminde hizmet vermek üzere faaliyete geçirilmiştir.

Kiraz Kız Öğrenci Misafirhanesi, İzmir'in Kiraz ilçesi Kiraz Türk Telekom Yatılı Bölge Ortaokulu içinde yer almakta olup; Üniversitemiz Veteriner Fakültesi'nde öğrenim görmekte olan kız öğrencilerimize, 2022- 2023 eğitim-öğretim döneminde hizmet vermek üzere faaliyete geçirilmiştir.

Sağlık Kültür ve Spor Daire Başkanlığı bünyesinde faaliyet göstermekte olan Dokuz Eylül Üniversitesi Buca Kız Öğrenci Yurdu, Dokuz Eylül Üniversitesi Erkek Öğrenci Yurdu olmak üzere toplam 2 öğrenci yurdumuz bulunmaktadır

Doğanbey – Payamlı Öğrenci Eğitim ve Dinlenme Tesisleri, İzmir'e 60 km. uzaklıktaki Seferihisar Ürkmez'de 14 dönüm arazi üzerine 4.108 m² kapalı alanda, 68 odası, toplam 136 yatak kapasitesi ile akademik, idari personel, öğrenci ve misafirlerimize hizmet vermektedir.

Türkiye'nin ilk milli bayrak müzesi olan Dokuz Eylül Üniversitesi Bayrakbilim ve Türk Bayrakları Müzesi, İzmir'in kurtuluş günü olan 9 Eylül 2020 tarihinde açılmıştır. Üniversitemiz Dokuzçeşmeler Yerleşkesi'nde bulunan tarihi Eylül Köşk içinde hizmet vermeye başlayan müzede, başışçı Sayın Halûk PERK'in koleksiyonundan nadide parçaların da yer aldığı, Türk devletlerinin ve dünya medeniyetlerinin bayrakları ve simgeleri dört ayrı salonda sergilenmektedir.

II- PERFORMANS BİLGİLERİ

A- TEMEL POLİTİKA VE ÖNCELİKLER

Üniversitemizin Temel Politikası; Yükseköğretim Kurulu Başkanlığı tarafından hazırlanan Türkiye'nin Yükseköğretim Stratejisi, Kalkınma Planları ve Yılı Programı, Orta Vadeli Program, Orta Vadeli Mali Plan ve kendi stratejik planında sunulan amaçlar çerçevesinde hedeflerine ulaşma sürecini hızlandırmaktır.

B- AMAÇ VE HEDEFLER

Üniversitemizin 2021-2025 yıllarını kapsayan üçüncü dönem Stratejik Planında, 3 adet Stratejik Amaçla bunlara bağlı 15 adet Stratejik Hedef belirlenmiştir.

STRATEJİK AMAÇ 1: BİLİMSEL VE YENİLİKÇİ (İNOVATİF) ARAŞTIRMA KAPASİTESİNİ GELİŞTİRMEK

Stratejik amaç kapsamında belirlenen stratejik hedefler :

- 1.1 *İnsan Kaynağının akademik beceri, nitelikli ve etkin araştırma yapabilme kapasitesinin geliştirilmesi*
- 1.2 *Araştırma ve yenilikçilik ile ilgili fiziksel ve operasyonel altyapının geliştirilmesi*
- 1.3 *Katma değer yaratan bilimsel ve yenilikçi (inovatif) çıktılarının artırılması*
- 1.4 *Girişimciliği destekleyecek altyapının geliştirilmesi*
- 1.5 *Ulusal ve uluslararası bilimsel yayınların nitelik ve niceliğinin geliştirilmesi*

STRATEJİK AMAÇ 2 : EĞİTİM VE ÖĞRETİM KALİTESİNİ GELİŞTİRMEK

2.Stratejik amaç kapsamında belirlenen stratejik hedefler :

- 2.1 *Eğitim ve Öğretimde Uluslararasılaşmanın Geliştirilmesi*
- 2.2 *Eğitim-Öğretim Programlarının Sürekli İyileştirilerek Geliştirilmesi*
- 2.3 *Öğretim Üyelerinin Eğitim-Öğretim Odaklı Mesleki Gelişimlerinin Desteklenmesi*
- 2.4 *Eğitim ve Öğretim Alt Yapısının Geliştirilmesi*

2.5 Öğrencilerin Öğrenme Motivasyonlarının Geliştirilmesi

STRATEJİK AMAÇ 3: KURUMSAL KAPASİTEYİ GÜÇLENDİRMEK, PAYDAŞLARLA ETKİLEŞİMİ VE TOPLUMSAL HİZMET KALİTESİNİ GELİŞTİRMEK

Stratejik amaç kapsamında belirlenen stratejik hedefler :

3.1 Dokuz Eylül Üniversitesi'nin İtibarının Geliştirilmesi

3.2 Paydaşların Aidiyet Duygusunun Geliştirilmesi

3.3 Sosyal Sürdürülebilirlik Faaliyetlerinin ve Toplum Merkezli Hizmetlerin Etkinliklerinin Geliştirilmesi

3.4 Kurumun Tüm Süreçlerinde Kalite Güvence Sisteminin Geliştirilmesi

3.5 Hizmet Kalitesini Geliştirmek Üzere; Beşerî ve Teknolojik ve Fiziksel Altyapının Güçlendirilmesi

ALT PROGRAM HEDEFLERİ VE STRATEJİK PLAN İLİŞKİSİ

Kurum: DOKUZ EYLÜL ÜNİVERSİTESİ

Yıl: 2023

PROGRAM ADI	ALT PROGRAM ADI	ALT PROGRAM HEDEFLERİ	İLİŞKİLİ OLDUĞU STRATEJİK AMAÇ
ARAŞTIRMA, GELİŞTİRME VE YENİLİK	ARAŞTIRMA ALTYAPILARI	Ülkemizin bilgi birikiminin artırılmasına ve teknolojik gelişimine katkıda bulunmak üzere yükseköğretim kurumlarında araştırma altyapılarının kurulması ve kapasitelerinin güçlendirilmesi	Bilimsel ve Yenilikçi (İnovatif) Araştırma Kapasitesini Geliştirmek
	YÜKSEKÖĞRETİMDE BİLİMSEL ARAŞTIRMA VE GELİŞTİRME	Yükseköğretim kurumlarında inovasyon amaçlı bilimsel çalışmaların artırılması	Bilimsel ve Yenilikçi (İnovatif) Araştırma Kapasitesini Geliştirmek

HAYAT BOYU ÖĞRENME	YÜKSEKÖĞRETİM KURUMLARI SÜREKLİ EĞİTİM FAALİYETLERİ	Toplumun tüm kesimlerine ihtiyaç duyduğu alanlarda eğitimler verilmesi, kamu kurum ve kuruluşları, özel sektör ve uluslararası kuruluşlarla işbirliğinin gelişmesine katkıda bulunulması	Kurumsal Kapasiteyi Güçlendirmek, Paydaşlarla Etkileşimi ve Toplumsal Hizmet Kalitesini Geliştirmek
TEDAVİ EDİCİ SAĞLIK	TEDAVİ HİZMETLERİ	Tedavi edici sağlık hizmetinin erişilebilir ve etkili olarak sunulmasının sağlanması	Kurumsal Kapasiteyi Güçlendirmek, Paydaşlarla Etkileşimi ve Toplumsal Hizmet Kalitesini Geliştirmek
YÜKSEKÖĞRETİM	ÖĞRETİM ELEMANLARINA SAĞLANAN BURS VE DESTEKLER	Alanında yetkin, araştırmacı, bilgi üreten ve aktaran akademisyenler yetiştirilmesi	Eğitim ve Öğretim Kalitesini Geliştirmek Kurumsal Kapasiteyi Güçlendirmek, Paydaşlarla Etkileşimi ve Toplumsal Hizmet Kalitesini Geliştirmek
	ÖN LİSANS EĞİTİMİ, LİSANS EĞİTİMİ VE LİSANSÜSTÜ EĞİTİM	Mesleki yeterlilik sahibi ve gelişime açık mezunlar yetiştirilmesi	Eğitim ve Öğretim Kalitesini Geliştirmek
	YÜKSEKÖĞRETİMDE E ÖĞRENCİ YAŞAMI	Yükseköğretim öğrencilerine sunulan beslenme ve barınma hizmetlerinin kalitesinin artırılması; öğrencilerin kişisel ve sosyal gelişimi desteklenerek yaşam kalitesinin yükseltilmesi	Eğitim ve Öğretim Kalitesini Geliştirmek Kurumsal Kapasiteyi Güçlendirmek, Paydaşlarla Etkileşimi ve Toplumsal Hizmet Kalitesini Geliştirmek

DOKUZ EYLÜL ÜNİVERSİTESİ PERFORMANS BİLGİSİ

Bütçe Yılı: 2023
Program Adı: ARAŞTIRMA, GELİŞTİRME VE YENİLİK

Alt Program Adı: YÜKSEKÖĞRETİMDE BİLİMSEL ARAŞTIRMA VE GELİŞTİRME
Gereke ve Açıklamalar

"İnsan Kaynağının akademik beceri, nitelikli ve etkin araştırma yapabilme kapasitesinin geliştirilmesi" stratejik hedefi kapsamında aşağıdaki yer alan stratejiler belirlenmiştir:

- Uluslararası rekabet gücünü artırıcı sürekli mesleki gelişim programları düzenlenmesi. (AKADEMİ-DE) ve proje yazma ve bilgilendirme desteğini sağlamak üzere ulaşılabilir ve aktif bir proje destek birimi (PRODEB) kurulması,
- Öğretim üyelerinin araştırma amaçlı yurt dışı araştırma deneyimi kazanmasının özendirilmesi ve derssiz araştırma döneminden (1-2 yarıyıl) sistematik olarak yararlanmalarının sağlanması,
- Araştırma projelerine öğrenciler dâhil tüm araştırmacıların aktif katılımının teşvik edilmesi.

"Katma değer yaratan bilimsel ve yenilikçi (inovatif) çıktılarının artırılması" stratejik hedefi kapsamında aşağıdaki yer alan stratejiler belirlenmiştir:

- Üniversite-Sanayi işbirliğini güçlendirecek mekanizmaların kurulması,
- Öncelikli alanlarda yürütülen çok disiplinli projelerin BAP ile desteklenmesi,
- Öncelikli alanlar başta olmak üzere yenilikçi (inovatif) ürünlerin geliştirilmesi.

Bununla birlikte 2021 yılında Araştırma Üniversitesi statüsü kazanan Üniversitemizin, Yükseköğretim Kurulu Başkanlığı tarafından eşleştirildiği, aşağıda yer alan öncelikli sektör ve alanlarla ilişkili projeler için, "Araştırma Üniversiteleri Destek Programı (ADEP)" kapsamında proje geliştirme çalışmaları sürdürülmektedir.
Öncelikli Sektör ve Alanlar

Sektör	Alt Alan
Tıbbi Cihaz	Biyomedikal Ekipman Teknolojileri Tıbbi Tanı Kitleri
Makine-Elektrikli Teçhizat	Akışan Gücü Dinamiği ve Akışkan Makineleri
Otomotiv ve Raylı Sistemler	Enerji Depolama
Klinik Araştırmalar	Onkoloji
Çevre Bilimleri ve İklim Değişikliği	
Arkeoloji	Sualtı Arkeolojisi
Deprem Çalışmaları	
İktisat	

Alt Program Hedefi:

Yükseköğretim kurumlarında inovasyon amaçlı bilimsel çalışmaların artırılması

Performans Göstergeleri

Performans Göstergesi	Ölçü Birimi	2021	2022 Planlanan	2022 YS Gerç. Tahmini	2023 Hedef	2024 Tahmin	2025 Tahmin
1- Ar-ge'ye harcanan bütçenin toplam bütçeye oranı	Oran	5,39	5	5,5	5	5	6

Göstergeye İlişkin Açıklama: Bütçeye dahil edilen araştırma projeleri 2022 yılı için 5 adet olup bunlar:

- Rektörlük Bilimsel Araştırma Projeleri
- Merkezi Araştırma Laboratuvarı Projesi
- Büyük Deney Hayvanları Araştırma Laboratuvarı Projesi
- Sualtı Arkeolojik Miras Araştırması
- Yayın Alımları şeklindedir.

İlgili projeler için özel hesaba aktarılan tutarlardaki harcamalar esas alınmaktadır.

Hesaplama Yöntemi: Elde edilen yıllık harcama verisinin (BAP+ADEP+SBB Altyapı Projeleri) toplam kurum ödeneğine yüzdesel olarak oranlanması

Verinin Kaynağı: Bilimsel Araştırma koordinatörlüğünden sağlanan yıl sonu harcama verileri ile e-bütçe sisteminden alınan kurum ödenek verileri

Performans Göstergesi	Ölçü Birimi	2021	2022 Planlanan	2022 YS Gerç. Tahmini	2023 Hedef	2024 Tahmin	2025 Tahmin
2- Ar-ge sonucu ortaya çıkan ürünlere ilişkin alınan patent sayısı	Sayı	7	5	17	17	19	21

Göstergeye İlişkin Açıklama: * Öğrenci, öğretim elemanı veya araştırmacılar tarafından başvurusu yapılmış ve 2022 yılında başvurusu olumlu sonuçlanan patent, faydalı model veya tasarım tescil sayısı

*2023-2025 gerçekleşme tahminleri hedef göçerim kartları baz alınarak belirlenmiştir.

Hesaplama Yöntemi: Dokuz Eylül Üniversitesi Teknoloji Transfer ofisi (DETTO) tarafından 3'er aylık dönemler halinde sağlanan verilerin toplamı

Verinin Kaynağı: Dokuz Eylül Üniversitesi Teknoloji Transfer Ofisi (DETTO) tarafından sağlanan veriler ile 2021-2025 Stratejik Plan

Performans Göstergesi	Ölçü Birimi	2021	2022 Planlanan	2022 YS Gerç. Tahmini	2023 Hedef	2024 Tahmin	2025 Tahmin
3- Ar-ge sonucu ticarileştirilen ürün sayısı	Sayı	18	35	15	18	28	30

Göstergeye İlişkin Açıklama: Üniversitemizde Ar-Ge sonucu ortaya çıkan patent sayısını göstermektedir.

Hesaplama Yöntemi: Birim tarafından tutulan rakamsal veriler

Verinin Kaynağı: Dokuz Eylül Üniversitesi Teknoloji Transfer Ofisinden alınan veriler.

Performans Göstergesi	Ölçü Birimi	2021	2022 Planlanan	2022 YS Gerç. Tahmini	2023 Hedef	2024 Tahmin	2025 Tahmin
4- Araştırma merkezleri gelir miktarı	TL	910.585.686	635.772.000	801.364.730	1.220.915.000	1.737.323.000	2.423.751.000

Göstergeye İlişkin Açıklama: Üniversitemiz Uygulama ve Araştırma Merkezlerinin 2022 yılında elde ettiği toplam gelir miktarını göstermektedir.

Hesaplama Yöntemi: Uygulama ve Araştırma Merkezlerinin gelir rakamları toplanmak suretiyle.

Verinin Kaynağı: Döner Sermaye İşletme Müdürlüğü yıl sonu muhasebe verileri.

Performans Göstergesi	Ölçü Birimi	2021	2022 Planlanan	2022 YS Gerç. Tahmini	2023 Hedef	2024 Tahmin	2025 Tahmin
5- Araştırma merkezlerinin sanayi ile yaptığı proje sayısı	Sayı	5	20	31	35	40	45

Göstergeye İlişkin Açıklama: Uygulama ve Araştırma Merkezlerinin sanayi işbirliği ile yürüttüğü proje sayısını göstermektedir.

Hesaplama Yöntemi: İlgili birimlerden toplanan verilerin kümülatif değeri

Verinin Kaynağı: Uygulama ve Araştırma Merkezleri,DETTO,Kurumsal Veri Koordinatörlüğü

Performans Göstergesi	Ölçü Birimi	2021	2022 Planlanana	2022 YS Gerç. Tahmini	2023 Hedef	2024 Tahmin	2025 Tahmin
6- BAP kapsamında desteklenen araştırma projeleri sayısı	Sayı	142	180	131	160	180	200

Göstergeye İlişkin Açıklama: Bilimsel Araştırma Projeleri Koordinatörlüğünden yıl içinde desteklenen projelere ilişkin sağlanan bilgi ve 2021 -2025 dönemini kapsayan kurum stratejik planından elde edilen veriler

Hesaplama Yöntemi: 3'er aylık dönemler halinde elde edilen verilerin kümülatif toplamı ile ortaya çıkan istatistiki veriler

Verinin Kaynağı: Bilimsel Araştırma Projeleri Koordinatörlüğü.

Performans Göstergesi	Ölçü Birimi	2021	2022 Planlanana	2022 YS Gerç. Tahmini	2023 Hedef	2024 Tahmin	2025 Tahmin
7- Öğretim elemanı başına düşen ar-ge proje sayısı	Sayı	0,06	0,09	0,07	0,11	0,12	0,14

Göstergeye İlişkin Açıklama: Üniversitemizde yürütülen ar-ge projesi sayısının öğretim elemanı sayısına oranını göstermektedir.

Hesaplama Yöntemi: Toplam ar-ge proje sayısının öğretim elemanı sayısına oranlanmasıyla elde edilen istatistiki veriler

Verinin Kaynağı: Bilimsel Araştırma Projeleri Koordinatörlüğü

Performans Göstergesi	Ölçü Birimi	2021	2022 Planlanana	2022 YS Gerç. Tahmini	2023 Hedef	2024 Tahmin	2025 Tahmin
8- Patent, faydalı model ve endüstriyel tasarım başvuru sayısı	Sayı	15	27	22	33	38	43

Göstergeye İlişkin Açıklama: 2022 yılında öğrenci, öğretim elemanı veya araştırmacıların yaptığı patent, faydalı model veya tasarım tescil başvurusu sayısı

Hesaplama Yöntemi: Dokuz Eylül Üniversitesi Teknoloji Transfer Ofisi (DETTO) tarafından sağlanan veriler

Verinin Kaynağı: Dokuz Eylül Üniversitesi Teknoloji Transfer Ofisi (DETTO)

Performans Göstergesi	Ölçü Birimi	2021	2022 Planlanana	2022 YS Gerç. Tahmini	2023 Hedef	2024 Tahmin	2025 Tahmin
9- Ulusal ve uluslararası kuruluşlar tarafından desteklenen ar-ge projesi sayısı	Sayı	65	107	103	119	131	144

Göstergeye İlişkin Açıklama: - 2023-2025 gerçekleşme tahminleri 2021-2025 Stratejik Planı referans alınarak belirlenmiştir.

- Önceki yıllarda başlayan ve 2022 yılında devam eden projeler değerlendirmeye dâhil edilmiştir.

Hesaplama Yöntemi: İlgili birimlerden alınan verilerin kümülatif toplamıdır

Verinin Kaynağı: BAP Koordinatörlüğü -Dokuz Eylül Üniversitesi Teknoloji Transfer Ofisi (DETTO)

Performans Göstergesi	Ölçü Birimi	2021	2022 Planlanan	2022 YS Gerç. Tahmini	2023 Hedef	2024 Tahmin	2025 Tahmin
10- Uluslararası endekslerde yer alan bilimsel yayın sayısı	Sayı	1.597	1.600	1393	1.500	1.600	1.700

Göstergeye İlişkin Açıklama: * 2022 yılında SCI, SCI-Expanded, SSCI ve AHCI endeksli dergilerde (ESCI dâhil) kurum adresli yayımlanan toplam yayın sayısı

Hesaplama Yöntemi: Kütüphane ve Dokümantasyon Daire Başkanlığı tarafından sağlanan mutlak sayıdır

Verinin Kaynağı: Kütüphane ve Dokümantasyon Daire Başkanlığı

Alt Program Kapsamında Yürütülecek Faaliyet Maliyetleri

Faaliyetler	2022 Bütçe	2022 Harcama Haziran	2023 Bütçe	2024 Tahmin	2025 Tahmin
Yükseköğretim Kurumlarının Bilimsel Araştırma Projeleri	145.675.577	19.574.818	103.778.600	137.710.228	151.435.325
Bütçe İçi	23.051.000	0	47.549.000	76.763.000	86.676.000
Bütçe Dışı	122.624.577	19.574.818	56.229.600	60.947.228	64.759.325
T O P L A M	145.675.577	19.574.818	103.778.600	137.710.228	151.435.325
Bütçe İçi	23.051.000	0	47.549.000	76.763.000	86.676.000
Bütçe Dışı	122.624.577	19.574.818	56.229.600	60.947.228	64.759.325

Faaliyetlere İlişkin Açıklamalar:

Yükseköğretim Kurumları Temel Araştırma Hizmetleri

Araştırma faaliyetlerini nicelik ve nitelik olarak arttırmak için bilimsel araştırma projeleri hazırlanmasının teşvik edilmesi faaliyeti kapsamında proje destek ofisi vasıtası ile öğretim üyelerinin daha fazla proje önerisi sunması konusunda eğitim ve danışmanlık destekleri sağlanacaktır. Bilimsel araştırma faaliyetlerine verilen maddi destek ve desteklenen proje sayısı arttırılacaktır. Öğretim elemanlarımızın bilimsel faaliyetleri ile akademik çalışmalarının sayısı arttırılacaktır. Üniversitemiz öğretim elemanlarının akademik beceri, nitelikli ve etkin araştırma yapabilme kapasitesinin arttırılmasına yönelik deneyim kazanması amacıyla toplantı ve çalışmalara katılım teşvik edilecektir. Üniversitemizin vizyonu doğrultusunda belirlenmiş olan stratejik amaç ve hedeflerine ulaşmasında araştırmacılarımızın bilgi, beceri ve yetkinliklerinin izlenerek güncel gereksinimler doğrultusunda geliştirilmesi için, akademik ve kişisel gelişim programlarına katılmaları teşvik edilmektedir. Tüm akademik birim ve araştırma merkezlerimizde, öğretim elemanlarımızın araştırma yöntemleri, proje ve makale yazımı, fon kaynaklarına başvuru vb. konularda eğitimler düzenlenmektedir.

Bu faaliyetin yürütülmesinde başvurulan yasal dayanaklar:

- 6550 Sayılı Araştırma Altyapılarının Desteklenmesine Dair Kanun
- 2547 sayılı Yükseköğretim Kanunu
- 4734 sayılı Kamu İhale Kanunu
- 5018 sayılı Kamu Mali Yönetim ve Kontrol Kanunu
- 5217 sayılı Özel Gelir ve Özel Ödeneklerin Düzenlenmesi İle Bazı Kanun ve Kanun Hükmünde Kararnamelerde Değişiklik Yapılması Hakkında Kanun

Yükseköğretim Kurumlarının Bilimsel Araştırma Projeleri

Üniversitemiz, araştırmacılarımızın yenilikçi teknolojiler geliştirmelerini teşvik etmekte, Dokuz Eylül Üniversitesi Teknoloji Transfer Ofisi (DETTO) ve Bilimsel Araştırma Projeleri Koordinasyon Birimi (BAP) aracılığıyla araştırmacılara birebir hizmet ve destekler sunmaktadır. Bu doğrultuda bilimsel araştırma projelerinin nicelik ve nitelik olarak geliştirilmesi için tahsis edilen bütçe kaynakları verimli olarak kullanılmaktadır. Öncelikli alanlarda yürütülen çok disiplinli projelerin BAP ile desteklenmesi hedeflenmektedir. Üniversitemizin ve ülkemizin öncelikli alanlarında ürüne dönüşen çalışmalar yapmaları konusunda yönlendirilmesi ve desteklenmesi amacıyla Bilimsel Araştırma Projeleri Koordinasyon Birimi (BAP) de güçlendirilmiştir. BAP birimimizin görev alanını Öz gelirler destekli Rektörlük Bilimsel Araştırma Projeleri, Strateji ve Bütçe Başkanlığı destekli yatırım projeleri ve Araştırma Üniversiteleri Destek

Projelerine ilişkin iş ve işlemler oluşturmakta olup;

– Öz gelirler destekli projelerin başvuru, kabul, izleme, sonuçlandırılmasına ilişkin bilimsel ve sekreteryaya süreçlerine ilişkin iş ve işlemler ile tüm bütçe, satın alma süreçleri ve muhasebe işlemleri

– Strateji ve Bütçe Başkanlığı destekli projelerin de başvuru hazırlık, sekreteryaya süreçleri ile tüm bütçe, özel hesap, satınalma süreçleri ve muhasebe işlemleri gerçekleştirilmektedir.

Üniversitemiz özgelirleri ile destekli projeler, Yükseköğretim Kurumları Bilimsel Araştırma Projeleri Hakkında Yönetmelik kapsamında ve Dokuz Eylül Üniversitesi Bilimsel Araştırma Projeleri Yönergesi uyarınca yürütülmekte, proje başvuru aşamasından sonlandırma aşamasına kadar tüm işlemler ile bütün satınalma süreçleri BAPSİS otomasyonu üzerinden gerçekleştirilmektedir.

Bu projeler dışında birimimizde "dış kaynaklı" olarak

– İzmir Kalkınma Ajansı

– TÜBİTAK,

– Türkiye Sağlık Enstitüleri Başkanlığı(TÜSEB)

-Avrupa Birliği ve uluslararası kuruluşlar

Bu faaliyetin yürütülmesinde başvurulan yasal dayanaklar:

- 6550 Sayılı Araştırma Altyapılarının Desteklenmesine Dair Kanun
- 2547 sayılı Yükseköğretim Kanunu
- 4734 sayılı Kamu İhale Kanunu
- 5018 sayılı Kamu Mali Yönetim ve Kontrol Kanunu
- 5217 sayılı Özel Gelir ve Özel Ödeneklerin Düzenlenmesi İle Bazı Kanun ve Kanun Hükmünde Kararnamelerde Değişiklik Yapılması Hakkında Kanun

Alt Program Adı: ARAŞTIRMA ALTYAPILARI**Gerekeçe ve Açıklamalar**

Bilimsel ve Yenilikçi (İnovatif) Araştırma Kapasitesini Geliştirmek stratejik amacı altında kurumsal stratejik planımız dahilinde belirlenen hedefler:

- Hedef 1- İnsan Kaynağının Akademik Beceri, Nitelikli ve Etkin Araştırma Yapabilme Kapasitesinin Geliştirilmesi
Hedef 2- Araştırma ve Yenilikçilik ile İlgili Fiziksel ve Operasyonel Altyapının Geliştirilmesi
Hedef 3- Katma Değer Yaratan Bilimsel ve Yenilikçi (İnovatif) Çıktıların Artırılması
Hedef 4- Girişimciliği Destekleyecek Altyapının Geliştirilmesi
Hedef 5- Ulusal ve Uluslararası Bilimsel Yayınların Nitelik ve Niceliğinin Geliştirilmesi

Bu hedeflerle uyumlu olan Araştırma Geliştirme ve Yenilik programı ve Araştırma Altyapıları alt programı kapsamında aşağıdaki stratejiler benimsenmiştir:

- Araştırma laboratuvarlarının (test ve yöntemlerin) akreditasyonunun sağlanması.
- Araştırma laboratuvarlarının makine, cihaz ve teçhizat altyapılarının yeni teknolojilerle iyileştirilmesi.
- Öncelikli alanlarda teknik personelin nicelik ve niteliğinin geliştirilmesi.
- Merkez kütüphanenin basılı, dijital ve açık erişim kapasitesinin geliştirilmesi.
- Yayınlarnın nitelik ve niceliğini geliştirmek üzere özendirici mekanizmalar kurulması.
- Üniversite süreli yayınlarının nicelik ve niteliğinin geliştirilmesi.
- Öncelikli alanlarda yürütülen çok disiplinli projelerin BAP ile desteklenmesi.
- Öncelikli alanlar başta olmak üzere yenilikçi (inovatif) ürünlerin geliştirilmesi.

Alt Program Hedefi:

Ülkemizin bilgi birikiminin artırılmasına ve teknolojik gelişimine katkıda bulunmak üzere yükseköğretim kurumlarında araştırma altyapılarının kurulması ve kapasitelerinin güçlendirilmesi

Performans Göstergeleri

Performans Göstergesi	Ölçü Birimi	2021	2022 Planlanan	2022 YS Gerç. Tahmini	2023 Hedef	2024 Tahmin	2025 Tahmin
1- Araştırma altyapısı projesi tamamlanma oranı	Oran	100	27	100	100	100	100

Göstergeye İlişkin Açıklama: Araştırma, Geliştirme ve Yenilik programı altındaki Merkezi Araştırma laboratuvarı, Büyük Deney Hayvanları, Sualtı Arkeolojik Miras Araştırması ve Rektörlük Bilimsel Araştırma projelerine ait tamamlanma oranlarıdır

Hesaplama Yöntemi: Projelere ve ilgili programa tahsis edilen toplam ilgili yıl ödeneklerinin özel hesaptan yapılan proje harcama toplam tutarlarına oranlanmasıyla hesaplanmıştır

Verinin Kaynağı: Araştırma, Geliştirme ve Yenilik programı altındaki Merkezi Araştırma laboratuvarı, Büyük Deney Hayvanları, Sualtı Arkeolojik Miras Araştırması ve Rektörlük Bilimsel Araştırma projelerine ait tamamlanma oranlarıdır

Alt Program Kapsamında Yürütülecek Faaliyet Maliyetleri

Faaliyetler	2022 Bütçe	2022 Harcama Haziran	2023 Bütçe	2024 Tahmin	2025 Tahmin
Yükseköğretim Kurumları Araştırma Altyapısı Kurulması ve Geliştirilmesi	3.868.000	0	16.149.000	21.815.000	27.347.000
Bütçe İçi	3.868.000	0	16.149.000	21.815.000	27.347.000
Bütçe Dışı	0	0	0	0	0
T O P L A M	3.868.000	0	16.149.000	21.815.000	27.347.000
Bütçe İçi	3.868.000	0	16.149.000	21.815.000	27.347.000
Bütçe Dışı	0	0	0	0	0

Faaliyetlere İlişkin Açıklamalar:**Yükseköğretim Kurumları Araştırma Altyapısı Kurulması ve Geliştirilmesi**

Üniversitemizin araştırma alanında rekabet gücünü arttıracak olan Merkezi Araştırma Laboratuvarı 2022 yılında açılmıştır.Laboratuvarın ihtiyacı olan teçhizat ve donanım ihtiyacı bütçe imkanları çerçevesinde

karşılacaktır. Üniversitemiz bünyesinde farklı disiplinlerde araştırmalar yapmaya olanak sağlayan, sanayiye ve kamu kurumlarına hizmet veren, Sanayi ve Teknoloji Bakanlığı uhdesinde yürütülen Laboratuvar ve Araştırma Altyapıları Portalında (LABS Portalı) tanımlı 141 adet birim araştırma laboratuvarı mevcuttur.

Bu faaliyet kapsamında yatırım programına dahil edilen Merkezi Araştırma Laboratuvarı ve Büyük Deneş Hayvanları Araştırma Altyapısı projeleri bulunmakta olup, projelere yönelik giderlerin karşılanmasına devam edilmektedir. Merkezi Araştırma Laboratuvarı projesi kapsamında alımı planlanan cihazların sahip olduğu güncel teknoloji konusunda araştırmalar yapılmış, bütçe kapsamında kalacak şekilde ve aynı zamanda en güncel ve ileri teknolojiye sahip olan cihazları laboratuvara kazandıracak şekilde şartname çalışmaları tamamlanmıştır. 2023 içinde proje dahilinde alımı düşünülen cihazlar: Raman Spektroskopisi –UV-VIS NIR Spektrofotometre- ve X- Işını Floresans Sistemi (XRF Sistemi). Alınan ve alımı planlanan cihazlar bölgemiz içinde faaliyet sürdüren sektörlerce üretilen birçok ürünün karakterizasyonunda kullanılabilir şekilde seçilmiştir. Ayrıca bu cihazlar gerek Ar-Ge gerekse rutin analiz amacı ile tüm bölgeye hizmet verebilecek yüksek teknoloji seviyesinde ve kalitesindedir. Bunların yanında aynı kampüsü paylaştığımız DEÜ bünyesindeki DEPARK Teknoloji Geliştirme A.Ş. içerisinde yer alan birçok firma laboratuvarımızın altyapısından yararlanabilecektir.

Diğer yandan Büyük Deneş Hayvanları Araştırma Laboratuvarı'nın yapımına 2022 yılında başlanmış olup, 2023 yılında yapım işinin tamamlanması hedeflenmektedir.

Bununla birlikte 2021 yılında Araştırma Üniversitesi statüsü kazanan Üniversitemizin, Yükseköğretim Kurulu Başkanlığı tarafından eşleştirildiği, aşağıda yer alan öncelikli sektör ve alanlarla ilişkili projeler için, "Araştırma Üniversiteleri Destek Programı (ADEP)" kapsamında proje geliştirme çalışmaları sürdürülmektedir.

Öncelikli Sektör ve Alanlar

Sektör	Alt Alan
Tıbbi Cihaz	Biyomedikal Ekipman Teknolojileri Tıbbi Tanı Kitleri
Makine-Elektrikli Teçhizat	Akışan Gücü Dinamiği ve Akışkan Makineleri
Otomotiv ve Raylı Sistemler	Enerji Depolama
Klinik Araştırmalar	Onkoloji
Çevre Bilimleri ve İklim Değişikliği	
Arkeoloji	Sualtı Arkeolojisi
Deprem Çalışmaları	
İktisat	

Bu faaliyetin yürütülmesinde başvuru alan yasal dayanaklar:

- 6550 Sayılı Araştırma Altyapılarının Desteklenmesine Dair Kanun
- 2547 sayılı Yükseköğretim Kanunu
- 4734 sayılı Kamu İhale Kanunu
- 5018 sayılı Kamu Mali Yönetim ve Kontrol Kanunu

DOKUZ EYLÜL ÜNİVERSİTESİ PERFORMANS BİLGİSİ

Bütçe Yılı: 2023
Program Adı: HAYAT BOYU ÖĞRENME

Alt Program Adı: YÜKSEKÖĞRETİM KURUMLARI SÜREKLİ EĞİTİM FAALİYETLERİ
Gerekçe ve Açıklamalar

"Kurumsal kapasiteyi güçlendirmek, paydaşlarla etkileşimi ve toplumsal hizmet kalitesini geliştirmek" stratejik amacı altında 5 hedef belirlenmiştir bunlar:

- 1- Dokuz Eylül Üniversitesi'nin İtibarının Geliştirilmesi
- 2- Paydaşların Aidiyet Duygusunun Geliştirilmesi
- 3- Sosyal Sürdürülebilirlik Faaliyetlerinin ve Toplum Merkezli Hizmetlerin Etkinliklerinin Geliştirilmesi
- 4- Kurumun Tüm Süreçlerinde Kalite Güvence Sisteminin Geliştirilmesi
- 5- Hizmet Kalitesini Geliştirmek Üzere; Beşeri, Teknolojik ve Fiziksel Altyapının Güçlendirilmesi ve Sosyal Sürdürülebilirlik Faaliyetlerinin ve Toplum Merkezli Hizmetlerin Etkinliklerinin Geliştirilmesi

Bu hedefler kapsamında özellikle Hayat Boyu Öğrenme programı ve Yükseköğretim Kurumları Sürekli Eğitim Faaliyetleri alt programıyla bağlantılı olarak aşağıdaki yer alan stratejiler belirlenmiştir :

- Yaşam Boyu Öğrenme programlarının çeşitlendirilerek etkinliklerinin geliştirilmesi,
- Sosyal İnovasyon Merkezi kurulması,
- Cezbedici; 24 saat yaşayan, erişilebilir, ekolojik/yeşil yerleşkeler, sosyal ve çağdaş yaşam ortamlarının yaratılması,
- Mezun ağının, Mezun Bilgi Sistemi (MBS) ve mezunlara yönelik faaliyetlerle güçlendirilmesi.

Alt Program Hedefi:

Toplumun tüm kesimlerine ihtiyaç duyduğu alanlarda eğitimler verilmesi, kamu kurum ve kuruluşları, özel sektör ve uluslararası kuruluşlarla işbirliğinin gelişmesine katkıda bulunulması

Performans Göstergeleri

Performans Göstergesi	Ölçü Birimi	2021	2022 Planlanan	2022 YS Gerç. Tahmini	2023 Hedef	2024 Tahmin	2025 Tahmin
1- Dezavantajlı gruplara yönelik sosyal entegrasyon ve kapsayıcılığa ilişkin yapılan faaliyet sayısı	Sayı	52	100	2697	1.600	1.700	1.750

Göstergeye İlişkin Açıklama: 2022 yılında dezavantajlı gruplara yönelik sosyal entegrasyon ve sosyal kapsayıcılığa ilişkin düzenlenen proje, panel, konferans, kongre, sanatsal faaliyet, ödül töreni vb. faaliyet sayısı

Hesaplama Yöntemi: Her birimden alınan etkinlik sayısının toplamıdır

Verinin Kaynağı: Engelsiz Dokuz Eylül Koordinatörlüğü-Basın ve Halkla İlişkiler Koordinatörlüğü

Performans Göstergesi	Ölçü Birimi	2021	2022 Planlanan	2022 YS Gerç. Tahmini	2023 Hedef	2024 Tahmin	2025 Tahmin
2- Eğitim programlarına başvuran kişi sayısı	Sayı	1.958	1.300	3773	2.200	2.250	2.300

Göstergeye İlişkin Açıklama: Dil eğitimi, sertifikalı eğitim programları, kişisel gelişim odaklı eğitim programları, kariyer ve eğitim merkezli programlar vb. çalışmalardır.

Hesaplama Yöntemi: -İlgili eğitim merkezlerince tutulan kümülatif katılımcı sayıları

Verinin Kaynağı: Dokuz Eylül Uzaktan Eğitim Merkezi -Sürekli Eğitim Merkezi

Performans Göstergesi	Ölçü Birimi	2021	2022 Planlanan	2022 YS Gerç. Tahmini	2023 Hedef	2024 Tahmin	2025 Tahmin
3- Mezunlara yönelik gerçekleştirilen faaliyet sayısı	Sayı	60	102	205	210	220	230

Göstergeye İlişkin Açıklama: Dokuz Eylül'ü Günü etkinliğinin gerçekleşmesi ve Mezun dernekleri ile işbirliği geliştirilmesine yönelik faaliyetler bu gösterge kapsamında izlenmektedir.

Hesaplama Yöntemi: Kariyer Merkezi çalışmaları kapsamında öğrenci ve mezunlara yönelik gerçekleştirilen faaliyet sayısının kümülatif verisidir

Verinin Kaynağı: Kariyer planlama ve mezunlarla ilişkiler koordinatörlüğü

Sorumlu İdare: Performans Göstergesi	Ölçü Birimi	2021	2022 Planlanan	2022 YS Gerç. Tahmini	2023 Hedef	2024 Tahmin	2025 Tahmin
4- Sürekli Eğitim Merkezi (SEM) ve Dil Merkezi (DİLMER) tarafından mesleki eğitime yönelik verilen sertifika sayısı	Sayı	2.176	760	2835	3.400	3.500	3.600

Göstergeye İlişkin Açıklama: 2022 yılında Sürekli Eğitim Merkezi (SEM) tarafından verilen sertifika sayısı

Hesaplama Yöntemi: Verilerin kümülatif değeri esas alınmıştır.

Verinin Kaynağı: Sürekli Eğitim Merkezi (DESEM)

Performans Göstergesi	Ölçü Birimi	2021	2022 Planlanan	2022 YS Gerç. Tahmini	2023 Hedef	2024 Tahmin	2025 Tahmin
5- Tamamlanan sosyal sorumluluk projeleri sayısı	Sayı	11	20	611	250	300	350

Göstergeye İlişkin Açıklama: Üniversitemizce yürütülen sosyal sorumluluk projeleri

Hesaplama Yöntemi: Birimlerden alınan verilerin kümülatif toplamıdır.

Verinin Kaynağı: Basın ve Halkla İlişkiler Koordinatörlüğü-İlgili Birimler

Performans Göstergesi	Ölçü Birimi	2021	2022 Planlanan	2022 YS Gerç. Tahmini	2023 Hedef	2024 Tahmin	2025 Tahmin
6- Üniversitenin çevrecilik alanlarında aldığı ödül sayısı	Sayı	14	3	17	20	23	25

Göstergeye İlişkin Açıklama:2022 yılında sıfır atık, yeşil kampüs ve çevrecilik alanlarında alınan ödüllerin toplam sayısı

Hesaplama Yöntemi: Alınan ödüllerin sayısal toplamıdır.

Verinin Kaynağı: Sıfır Atık ve Çevre Yönetimi Koordinatörlüğü

Faaliyetler	2022 Bütçe	2022 Harcama Haziran	2023 Bütçe	2024 Tahmin	2025 Tahmin
Toplum Hizmetine Sunulan Eğitim Programları, Kurs ve Seminerler	2.700.000	893.439	3.500.000	3.700.000	3.900.000
Bütçe İçi	0	0	0	0	0
Bütçe Dışı	2.700.000	893.439	3.500.000	3.700.000	3.900.000
T O P L A M	2.700.000	893.439	3.500.000	3.700.000	3.900.000
Bütçe İçi	0	0	0	0	0
Bütçe Dışı	2.700.000	893.439	3.500.000	3.700.000	3.900.000

Faaliyetlere İlişkin Açıklamalar:

Toplum Hizmetine Sunulan Eğitim Programları, Kurs ve Seminerler

Toplum bilincinin oluşturulmasına yönelik iç ve dış paydaşlara sunulan etkinliklerin sayısının artırılması hedefiyle uyumlu olarak bu faaliyet altında çalışmalar yapılmaktadır. Gerek üniversitemiz birimlerinde, gerekse üniversitemizle iş birliği yapmak isteyen organizasyonlarda; geliştirerek ya da değiştirilerek var edilen, çoğaltılan bilgiyi, toplumsal duyarlılık ve sorumluluk temelinde, karşılıklı paylaşıma – öğrenmeye öğretme ayrıcalığını da ekleyerek– aracılık etmeyi görev olarak benimsemiştir. Dokuz Eylül Üniversitesi Sürekli Eğitim Merkezi (DESEM) bilginin evrenselliği ilkesinden hareketle düzenlediği ya da düzenlenmesine katkı sağladığı kurslar, seminerler, bilgi şölenleri, kongreler, sertifika programları, sergiler, eğitim fuarları ile sinema ve tiyatro esaslı kültürel faaliyetlerde üniversitenin "dünyaya açılan yüzü" olma ayrıcalığına sahip bir birim olarak çalışmalarına devam etmektedir. Birimin ilgili yönetmelik bağlamındaki amacı üniversitenin eğitim verdiği ve araştırma yaptığı tüm alanlarda, akademik programlar dışında sürekli olarak verilecek eğitim programlarını düzenleyerek ve ilan ederek bu programlar aracılığıyla üniversitenin kamu, özel sektör ve uluslararası kuruluşlarla işbirliğinin gelişmesine katkı bulunmaktadır. Bu kapsamda DESEM kamu, özel sektör ve uluslararası kuruluşlar ve kişilere ihtiyaç duydukları alanlarda eğitim programları planlar, paket programlar önerir, ulusal ve uluslararası düzeyde kurslar, seminerler, konferanslar, eğitim fuarları düzenler ve koordinasyonunu sağlar.

Bu faaliyet kapsamında toplumsal öncelikli konularda toplumun bilgilendirilmesi ile ilgili faaliyetler arttırılacak. DESEM'in iç ve dış paydaşlara yönelik sunduğu kurs ve sertifika programları yaşam boyu öğrenme çalışmaları çeşitlendirilerek etkinleştirilecektir. Tüm bireylerin kapsayıcı ve nitelikli bir eğitime ve hayat boyu öğrenme imkânlarına erişimi sağlanarak düşünme, algılama ve problem çözme yeteneği gelişmiş, özgüven ve sorumluluk duygusu ile girişimcilik ve yenilikçilik özelliklerine sahip, demokratik değerleri ve milli kültürü özümsemiş, paylaşıma ve iletişime açık, sanat ve estetik duyguları güçlü, teknoloji kullanımına yatkın, üretken ve mutlu bireyler olarak yetiştirilmesine yönelik çalışmalar yapılacaktır.

Bu faaliyetin yürütülmesinde başvuru yasal dayanaklar:

- 2547 sayılı Yükseköğretim Kanunu
- 4734 sayılı Kamu İhale Kanunu
- 5018 sayılı Kamu Mali Yönetim ve Kontrol Kanunu
- 5217 sayılı Özel Gelir ve Özel Ödeneklerin Düzenlenmesi İle Bazı Kanun ve Kanun Hükmünde Kararnamelerde Değişiklik Yapılması Hakkında Kanun
- 6183 sayılı Amme Alacaklarının Tahsil Usulü Hakkında Kanun

Yükseköğretim Kurumları Sosyal Sorumluluk Projeleri

Sosyal sorumluluk alanında gerçekleştirilen projelerle; Üniversitemiz öğrencilerine sosyal hizmet verilmesi, sosyal sorumluluk bilincinin pekiştirilmesi ve bu projeler aracılığıyla üniversite-kamuoyu arasında köprü oluşturulması hedeflenmektedir. Ortak yürütülen topluma katkı amaçlı sosyal, kültürel ve sanatsal faaliyetler ile sosyal sorumluluk projelerinin çeşitlendirilerek, etkinliklerinin geliştirilmesine yönelik çalışmalar sürdürülecektir. Bu kapsamda sosyal sorumluluk projelerine öğrencilerin, akademik ve idari personelin aktif katılımının özendirilmesi sağlanacaktır.

Bu faaliyetin yürütülmesinde başvuru yasal dayanaklar:

- 2547 sayılı Yükseköğretim Kanunu
- 5018 sayılı Kamu Mali Yönetim ve Kontrol Kanunu

DOKUZ EYLÜL ÜNİVERSİTESİ PERFORMANS BİLGİSİ

Bütçe Yılı: 2023
Program Adı: TEDAVİ EDİCİ SAĞLIK

Alt Program Adı: TEDAVİ HİZMETLERİ
Gereke ve Açıklamalar

"Kurumsal kapasiteyi güçlendirmek, paydaşlarla etkileşimi ve toplumsal hizmet kalitesini geliştirmek" stratejik amacı kapsamında belirlenen 5 hedef şu şekildedir:

Hedef 1- Dokuz Eylül Üniversitesi'nin İtibarının Geliştirilmesi

Hedef 2- Paydaşların Aidiyet Duygusunun Geliştirilmesi

Hedef 3- Sosyal Sürdürülebilirlik Faaliyetlerinin ve Toplum Merkezli Hizmetlerin Etkinliklerinin Geliştirilmesi

Hedef 4- Kurumun Tüm Süreçlerinde Kalite Güvence Sisteminin Geliştirilmesi

Hedef 5- Hizmet Kalitesini Geliştirmek Üzere; Beşeri, Teknolojik ve Fiziksel Altyapının Güçlendirilmesi

Tedavi Edici Sağlık programı ve Tedavi Hizmetleri alt programıyla uyumlu olarak aşağıdaki yer alan stratejiler belirlenmiştir.:

* Yenilikçi Tanı ve Tedavi Teknolojileri ve Rejenatif Tıp' öncelikli alanlarına bağlı olarak, sağlık merkezli hizmetlerin çeşitlendirilmesi ve üniversite Sağlık Uygulama ve Araştırma Merkezi hizmetlerinin geliştirilmesi.

* Dokuz Eylül Üniversitesi hastanesi akredite birimlerinin sayısını artırmak,

* Dokuz Eylül Üniversitesi'nde yatan hasta ve hasta yakınlarına yönelik hizmetleri geliştirmek.

Alt Program Hedefi:

Tedavi edici sağlık hizmetinin erişilebilir ve etkili olarak sunulmasının sağlanması

Performans Göstergeleri

Performans Göstergesi	Ölçü Birimi	2021	2022 Planlanan	2022 YS Gerç. Tahmini	2023 Hedef	2024 Tahmin	2025 Tahmin
1- Ameliyat sayısı	Sayı	33.316	30.000	28984	49.749	54.724	60.197

Göstergeye İlişkin Açıklama: Üniversitemiz Uygulama ve Araştırma Hastanesi bünyesinde gerçekleştirilen ameliyat sayıları

Hesaplama Yöntemi: Uygulama ve Araştırma Hastanesi bünyesinde gerçekleştirilen ameliyat sayılarının toplamı

Verinin Kaynağı: Uygulama ve Araştırma Hastanesi Başhekimliği

Performans Göstergesi	Ölçü Birimi	2021	2022 Planlanan	2022 YS Gerç. Tahmini	2023 Hedef	2024 Tahmin	2025 Tahmin
2- Üniversite hastaneleri nitelikli yatak oranı	Oran	39,4	49	44,50	50	55	60

Göstergeye İlişkin Açıklama: Üniversitemiz Uygulama ve Araştırma Hastanesinin nitelikli yatak sayısının toplam yatak sayısına oranı

Hesaplama Yöntemi: Nitelikli yatak sayısı/tescilli yatak sayısı

Verinin Kaynağı: Uygulama ve Araştırma Hastanesi Başhekimliği

Performans Göstergesi	Ölçü Birimi	2021	2022 Planlanan	2022 YS Gerç. Tahmini	2023 Hedef	2024 Tahmin	2025 Tahmin
3- Üniversite hastaneleri yatak doluluk oranı	Oran	63,09	90	83,90	85	90	95

Göstergeye İlişkin Açıklama: Uygulama ve Araştırma Hastanesinin yıl içinde yatak doluluk göstergesi

Hesaplama Yöntemi: -Yoğun bakım ve Klinik Yatak Doluluk Oranlarının ortalaması alınmıştır

Verinin Kaynağı: Uygulama ve Araştırma Hastanesi Başhekimliği

Performans Göstergesi	Ölçü Birimi	2021	2022 Planlanan	2022 YS Gerç. Tahmini	2023 Hedef	2024 Tahmin	2025 Tahmin
4- Yatan hasta sayısı	Sayı	40.750	50.000	47.880	57.465,1	63.211,61	69.532,77

Göstergeye İlişkin Açıklama: Yıl içinde yatarak tedavi alan hasta sayısı takip edilmektedir.

Hesaplama Yöntemi: Yoğun bakım ve kliniklerde yatan hasta sayısının toplamıdır.

Verinin Kaynağı: Uygulama ve Araştırma Hastanesi Başhekimliği

Alt Program Kapsamında Yürütülecek Faaliyet Maliyetleri

Faaliyetler	2022 Bütçe	2022 Harcama Haziran	2023 Bütçe	2024 Tahmin	2025 Tahmin
Ağız ve Diş Sağlığı Hizmetleri	7.000.000	202.124	50.305.000	102.992.000	112.940.000
Bütçe İçi	0	0	43.305.000	95.492.000	104.940.000
Bütçe Dışı	7.000.000	202.124	7.000.000	7.500.000	8.000.000
Üniversite Genel Hastane Hizmetleri	806.480.000	563.605.223	1.564.344.000	2.117.576.000	2.871.282.000
Bütçe İçi	186.480.000	107.778.298	364.344.000	402.576.000	471.282.000
Bütçe Dışı	620.000.000	455.826.925	1.200.000.000	1.715.000.000	2.400.000.000
T O P L A M	813.480.000	563.807.347	1.614.649.000	2.220.568.000	2.984.222.000
Bütçe İçi	186.480.000	107.778.298	407.649.000	498.068.000	576.222.000
Bütçe Dışı	627.000.000	456.029.049	1.207.000.000	1.722.500.000	2.408.000.000

Faaliyetlere İlişkin Açıklamalar:

Ağız ve Diş Sağlığı Hizmetleri

2021 yılında kurulan ve ilk öğrencilerinin alan Diş Hekimliği Fakültemiz ile yine 2021 yılında hasta bakmaya hazır hale getirilen Ağız Diş Sağlığı Uygulama ve Araştırma Merkezimiz ile Diş Hekimliği'nin 8 ayrı uzmanlık dalında uzman Diş Hekimi öğretim üyeleri tarafından özelliikli tetkik ve tedavi hizmetlerinin verilmesi, yaşı çok küçük olan veya kooperasyon sağlanamayan sağlıklı çocuk ve yetişkin hastaların diş tedavilerinin yapılabilmesi, engelli vatandaşlarımıza yönelik genel anestezi altında diş tedavilerini rutin olarak uygulanması yine engelli olup beraberinde tıbbi hastalıkları bulunan hastaların hastanede yatırılarak diş tedavilerinin yapılması, özellikle Ağız Diş Çene Cerrahisi'nin alanına giren ve genel anestezi altında uygulanan özel tedavi hizmetlerine ulaşım imkanının sağlanması hedeflenmektedir.

Bununla birlikte sağlık turizmi alanında faaliyet gösterip Ülkemizin tanıtımına, ekonomisine ve turizmine katkı sağlamak amacıyla hareket edilmektedir.

Amacımız; yeni kurulan Fakültemiz ile öğrencilere çağdaş ve modern diş hekimliğinin gerektirdiği düzeyde bir eğitim imkanı sağlamak, Ağız ve Diş Sağlığı Uygulama ve Araştırma Merkezimiz ile sadece ilimiz ve Ege bölgesi ile sınırlı kalmadan tüm ülke vatandaşlarımıza hizmet veren, yetkin diş hekimleri ve uzman diş hekimleri yetiştiren bir merkez olmaktır. Diş Hekimliği Fakültesi, Ağız Diş ve Çene Cerrahisi, Ağız Diş ve Çene Radyolojisi, Endodonti, Ortodonti, Pedodonti, Periodontoloji, Protetik Diş Tedavisi ve Restoratif Diş Tedavisi olmak üzere 8 Anabilim Dalında eğitim veren bilimsel araştırmalar yapan ve klinik sağlık hizmeti sürdüren yetkin ve dinamik bir ekibe sahiptir.

Ağız ve Diş Sağlığı Uygulama ve Araştırma Merkezi'miz, 6 Ocak 2022'de açılarak SGK güvencesinde hizmet vermeye başlamıştır. Merkezimizde; Ağız Diş ve Çene Cerrahisi, Ağız Diş ve Çene Radyolojisi, Çocuk Diş Hekimliği, Endodonti, Ortodonti, Periodontoloji, Protetik Diş Tedavisi ve Restoratif Diş Hekimliği alanlarında, güçlü hekim kadromuz ile son teknoloji ünit, dijital görüntüleme sistemleri ve cihazlarımız ile hizmet verilmektedir. Hastalarımızın ilk muayene sonrasında belirlenen tedavi planı, ilgili Anabilim Dallarında hizmet veren Uzman Diş Hekimleri tarafından gerçekleştirilmektedir. Bölgemizde büyük bir eksiklik olan genel anestezi altında ağız diş sağlığı hizmetleri verilmeye başlanmıştır. Merkezimiz, Dokuz Eylül Üniversitesi Hastanesi'nin diğer dallarıyla senkronize olarak çalışmakta ve böylece sağlık hizmetinin kalitesine ve hızına olumlu yönde katkıda bulunmaktadır.

Hasta sağlığı, hakları ve memnuniyeti merkezimizin önceliğini oluşturmakla beraber, tüm çalışan Diş Hekimlerimize ve personelimize, gelişen teknoloji ve yenilikler doğrultusunda eğitimler planlanmakta, Hasta Sağlığı ve Memnuniyeti kadar Çalışan Sağlığı ve Memnuniyetine de özen gösterilmektedir.

Bu faaliyet altında Diş Hekimliği Uygulama ve Araştırma Hastanesi yapılması projesi 2022 yılı içinde yatırım programına dahil edilmiştir.

Sağlık Hizmeti Sunumunda İhtiyaç Duyulan Tıbbî Cihaz, Malzeme ve İlaç Alımı

Yenilikçi Tanı ve Tedavi Teknolojileri ve Rejeneratif Tıp öncelikli alanlarına bağlı olarak ,sağlık merkezli hizmetlerin çeşitlendirilmesi ve Üniversite Sağlık Uygulama ve Araştırma Merkezi hizmetlerinin geliştirilmesi hedefi doğrultusunda Hastane Reorganizasyon-3 Projesi ile hasta memnuniyetini ön plana alan sağlık kurumu kimliğini sürdürerek, sağlık hizmetlerinin etkili sunulabilmesi için yeni alanlar yapmak ve mevcut fiziksel mekanları iyileştirmek için çalışmalar yürütülmektedir. Bireylerin fiziksel, sosyal ve ruhsal açıdan iyilik halinde olmalarının sağlanması, yaşam kalitesinin yükseltilerek, ekonomik ve sosyal hayata aktif ve sağlıklı bir şekilde katılımlarının temin edilebilmesi için kaliteli sağlık hizmeti sunumunu sağlamak, hastalarımıza daha hızlı ve kaliteli tedavi imkanları sağlamak amacıyla Sağlık Sektörü Muhtelif İşler projesi ile Hastane Reorganizasyon-3 Projesi kapsamında ihtiyaç duyulan tıbbi cihaz ve malzeme alımları ile Uygulama ve Araştırma Hastanemizin hizmet alanlarının iyileştirilmesine yönelik yapım işlerine devam edilecektir.

- Bu faaliyetin yürütülmesinde başvuru yasaları:
- 2547 sayılı Yükseköğretim Kanunu
- 4734 sayılı Kamu İhale Kanunu
- 5018 sayılı Kamu Mali Yönetim ve Kontrol Kanunu
- 6183 sayılı Amme Alacaklarının Tahsil Usulü Hakkında Kanun

Üniversite Genel Hastane Hizmetleri

Yenilikçi Tanı ve Tedavi Teknolojileri ve Rejeneratif Tıp öncelikli alanlarına bağlı olarak ,sağlık merkezli hizmetlerin çeşitlendirilmesi ve Üniversite Sağlık Uygulama ve Araştırma Merkezi hizmetlerinin geliştirilmesi hedefi doğrultusunda Hastane Reorganizasyon-3 Projesi ile hasta memnuniyetini ön plana alan sağlık kurumu kimliğini sürdürerek, sağlık hizmetlerinin etkili sunulabilmesi için yeni alanlar yapmak ve mevcut fiziksel mekanları iyileştirmek için çalışmalar yürütülmektedir. Bireylerin fiziksel, sosyal ve ruhsal açıdan iyilik halinde olmalarının sağlanması, yaşam kalitesinin yükseltilerek, ekonomik ve sosyal hayata aktif ve sağlıklı bir şekilde katılımlarının temin edilebilmesi için kaliteli sağlık hizmeti sunumunu sağlamak, hastalarımıza daha hızlı ve kaliteli tedavi imkanları sağlamak amacıyla Sağlık Sektörü Muhtelif İşler projesi ile Hastane Reorganizasyon-3 Projesi kapsamında ihtiyaç duyulan tıbbi cihaz ve malzeme alımlarına devam edilecektir.

Bunun yanı sıra kaba inşaatı Aliağa Belediyesi tarafından tamamlanan Aliağa Mesleki ve Çevresel Hastalıklar Hastanesi projesinin tamamlanmasına yönelik olarak yapım işi ihalesi 2023 yılında gerçekleştirilecek olup 15 ay içerisinde tamamlanması hedeflenmektedir.

- Bu faaliyetin yürütülmesinde başvuru yasaları:
- 2547 sayılı Yükseköğretim Kanunu
- 4734 sayılı Kamu İhale Kanunu
- 5018 sayılı Kamu Mali Yönetim ve Kontrol Kanunu
- 6183 sayılı Amme Alacaklarının Tahsil Usulü Hakkında Kanun

DOKUZ EYLÜL ÜNİVERSİTESİ PERFORMANS BİLGİSİ

Bütçe Yılı: 2023
Program Adı: YÜKSEKÖĞRETİM

Alt Program Adı: ÖN LİSANS EĞİTİMİ, LİSANS EĞİTİMİ VE LİSANSÜSTÜ EĞİTİM
Gereke ve Açıklamalar

Eğitim ve öğretimin kalitesini geliştirmek stratejik hedefi ve ilgili alt program kapsamında aşağıdaki stratejiler belirlenmiştir:

- Uluslararası değişim işbirliklerinin ve programlarının etkinliğinin artırılması.
- Lisans ve lisansüstü düzeyde uluslararası ortak/çift diploma programlarının geliştirilmesi.
- Yabancı dilde eğitim verilen program ve ders sayısının geliştirilmesi.
- Güncel gereksinim ve beklentilere uygun olarak, her düzeyde eğitim programının sürekli iyileştirilerek ulusal ve uluslararası akredite program sayısının artırılması.
- Öncelikli alanlar bağlamında, disiplinlerarası / çok disiplinli yeni programlar ve dersler geliştirmek, öğrencilerin farklı bölümlerden ders alma olanaklarının (havuz dersleri/ortak seçmeli dersler vb.) geliştirilmesi.
- Eğitimde fırsat eşitliğine verilen katkıyı geliştirmek üzere lisans ve yüksek lisans düzeyine, yeni uzaktan eğitim program ve derslerin açılması.
- Yenilikçi öğretim yöntemleri, ölçme değerlendirme, kişisel gelişim vb. gibi konularda eğiticinin eğitimi programlarının düzenlenmesi.
- Öğretim teknolojilerinin kullanım etkinliğini artırmak eğiticinin eğitimi programlarının düzenlenmesi.
- Eğitimin sürekli iyileştirilmesi ve kalite geliştirme kapsamında yapılan değerlendirme ve iyileştirme çalışmalarının etkinliğinin artırılması.
- Derslik ve laboratuvarların altyapısının, fiziksel koşullarının ve teknolojik donanımının geliştirilerek yeni eğitim teknolojilerine uyumlu hale getirilmesi.
- Öğrenme Yönetim Sisteminin ve dijital öğretim materyallerinin geliştirilmesi.
- Öğrenme ve öğretme materyallerinin erişilebilirliğinin geliştirilmesi.
- Kariyer merkezli program, hizmet ve eğitimlerin çeşitlendirilerek etkinliklerinin geliştirilmesi.
- Öğrencileri iş yaşamına hazırlamak üzere, ulusal ve uluslararası staj olanaklarının geliştirilmesi.
- Öğrenci topluluklarını destekleyici mekanizmaların geliştirilmesi ve etkinliklerin artırılması.

Alt Program Hedefi:

Mesleki yeterlilik sahibi ve gelişime açık mezunlar yetiştirilmesi

Performans Göstergeleri

Performans Göstergesi	Ölçü Birimi	2021	2022 Planlanan	2022 YS Gerç. Tahmini	2023 Hedef	2024 Tahmin	2025 Tahmin
1- Doktora eğitimini tamamlayanların sayısı	Sayı	157	200	223	200	210	220

Göstergeye İlişkin Açıklama: Veriler YÖKSİS'ten aktarılmıştır.

Hesaplama Yöntemi: Öğrenci İşleri Daire Başkanlığından alınan ve öğrenci bilişim sistemi ile YÖKSİS'e aktarılan veridir.

Verinin Kaynağı: Öğrenci İşleri Daire Başkanlığı

Performans Göstergesi	Ölçü Birimi	2021	2022 Planlanan	2022 YS Gerç. Tahmini	2023 Hedef	2024 Tahmin	2025 Tahmin
2- Eğitim bilimleri kontenjan doluluk oranı	Oran	82,5	92	88,4	92	93	94

Göstergeye İlişkin Açıklama: Buca Eğitim Fakültesi YKS kontenjanları ve Eğitim Bilimleri Enstitüsü lisansüstü kontenjanları (ALES) baz alınarak toplam kontenjan belirlenmiştir. Kayıt yaptıran öğrenci sayıları da DEBİS üzerinden YKS ve ALES kayıt durumları seçilerek belirlenmiştir.

Hesaplama Yöntemi: Eğitim bilimleri alanına ait toplam kontenjan sayısının yerleşen öğrenci sayısına oranlanmasıyla hesaplanmıştır.

Verinin Kaynağı: Dokuz Eylül Üniversitesi Bilgi Sistemi (DEBİS) - Öğrenci İşleri Daire Başkanlığına

Performans Göstergesi	Ölçü Birimi	2021	2022 Planlanan	2022 YS Gerç. Tahmini	2023 Hedef	2024 Tahmin	2025 Tahmin
3- Eğitimin program süresinde bitirilme oranı	Oran	41,67	60	75	75	75	80

Göstergeye İlişkin Açıklama: Eğitimin program süresinde bitirilme oranı

Hesaplama Yöntemi: Eğitimin program süresinde bitiren / toplam öğrenci

Verinin Kaynağı: Öğrenci İşleri Daire Başkanlığı

Performans Göstergesi	Ölçü Birimi	2021	2022 Planlanan	2022 YS Gerç. Tahmini	2023 Hedef	2024 Tahmin	2025 Tahmin
4- Fen bilimleri kontenjan doluluk oranı	Oran	73,72	91	69,93	91	92	93

Göstergeye İlişkin Açıklama: Bergama MYO , İzmir MYO , Torbalı MYO , Denizcilik Fakültesi , Fen Fakültesi (), Mimarlık Fakültesi (), Mühendislik Fakültesi YKS kontenjanları ve Fen Bilimleri Enstitüsü lisansüstü kontenjanları (ALES) baz alınarak toplam kontenjan belirlenmiştir. Kayıt yaptıran öğrenci sayıları da DEBİS üzerinden YKS ve ALES kayıt durumları seçilerek belirlenmiştir.

Hesaplama Yöntemi: Kayıt Yaptıran Öğrenci Sayısı / Kontenjan Sayısı

Verinin Kaynağı: Dokuz Eylül Üniversitesi Bilgi Sistemi (DEBİS) - Öğrenci İşleri Daire Başkanlığı

Performans Göstergesi	Ölçü Birimi	2021	2022 Planlanan	2022 YS Gerç. Tahmini	2023 Hedef	2024 Tahmin	2025 Tahmin
5- Kütüphanede bulunan basılı ve elektronik kaynak sayısı	Sayı	1.012.978	1.000.000	876.480	850.000	950.000	1.000.000

Göstergeye İlişkin Açıklama: Kütüphanede bulunan basılı ve elektronik kaynak sayısı

Hesaplama Yöntemi: Basılı yayın sayısı olan 372.217 ile elektronik yayın sayısı olan 593.488 un toplamıdır

Verinin Kaynağı: Kütüphane ve Dokümantasyon Daire Başkanlığı

Performans Göstergesi	Ölçü Birimi	2021	2022 Planlanan	2022 YS Gerç. Tahmini	2023 Hedef	2024 Tahmin	2025 Tahmin
6- Kütüphanede bulunan öğrenci başına düşen basılı ve elektronik kaynak sayısı	Sayı	15,62	16,5	17,71	18	19	20

Göstergeye İlişkin Açıklama: Üniversitemiz kütüphanesinde yer alan basılı ve elektronik kaynak sayısının öğrenci başına kaç adet olduğunu ifade eder

Hesaplama Yöntemi: Kütüphanede bulunan basılı ve elektronik kaynak sayısı toplamının ilgili yıl öğrenci sayısına bölümü

Verinin Kaynağı: Kütüphane ve Dokümantasyon Daire Başkanlığı, Öğrenci İşleri Daire Başkanlığı

Performans Göstergesi	Ölçü Birimi	2021	2022 Planlanan	2022 YS Gerç. Tahmini	2023 Hedef	2024 Tahmin	2025 Tahmin
7- Kütüphaneden yararlanan kişi sayısı	Sayı	211.108	80.000	863.286	870.000	900.000	950.000

Göstergeye İlişkin Açıklama: Kütüphaneye giriş yapan tekil kişi sayılarının yıl sonu toplamı

Hesaplama Yöntemi: Kütüphane kullanıcılarının DEÜ Akıllı Kartları ile turnikelerden giriş yapmaları ve bu girenlerin sadece ilk girişlerinin toplamı alınmaktadır.

Verinin Kaynağı: Bilgi İşlem Daire Başkanlığı Akıllı kart birimi

Performans Göstergesi	Ölçü Birimi	2021	2022 Planlanan	2022 YS Gerç. Tahmini	2023 Hedef	2024 Tahmin	2025 Tahmin
8- Lisansüstü öğrencilerin toplam öğrenciler içindeki payı	Oran	11,74	12	13,55	20	21	22

Göstergeye İlişkin Açıklama: Lisansüstü öğrencilerin toplam öğrenciler içindeki payı

Hesaplama Yöntemi: Lisansüstü Öğrenci Sayısı / Toplam Öğrenci Sayısı

Verinin Kaynağı: Dokuz Eylül Üniversitesi Bilgi Sistemi (DEBİS) - Öğrenci İşleri Daire Başkanlığı

Performans Göstergesi	Ölçü Birimi	2021	2022 Planlanan	2022 YS Gerç. Tahmini	2023 Hedef	2024 Tahmin	2025 Tahmin
9- Öğrenci başına düşen eğitim alanı	Metrekare	2,13	2,4	2,07	2,5	2,6	2,8

Göstergeye İlişkin Açıklama: Toplam eğitim alanlarının öğrenci sayısına bölümü ile elde edilen eğitim alanı m²

Hesaplama Yöntemi: Toplam eğitim alanı/öğrenci sayısı

Verinin Kaynağı: Yapı İşleri Daire Başkanlığı-Öğrenci İşleri Daire Başkanlığı

Performans Göstergesi	Ölçü Birimi	2021	2022 Planlanan	2022 YS Gerç. Tahmini	2023 Hedef	2024 Tahmin	2025 Tahmin
10- Öğrenci başına düşen kapalı alan	Metrekare	12,7	13	11,99	14,25	14,75	15,5

Göstergeye İlişkin Açıklama: Toplam Kullanımdaki Kapalı Alan (m²)nin öğrenci sayısına bölümü

Hesaplama Yöntemi: Toplam Kapalı Alan/Öğrenci Sayısı

Verinin Kaynağı: Yapı İşleri ve Teknik Daire Başkanlığı - Öğrenci Daire Başkanlığı

Performans Göstergesi	Ölçü Birimi	2021	2022 Planlanan	2022 YS Gerç. Tahmini	2023 Hedef	2024 Tahmin	2025 Tahmin
11- Öğrenci değişim programlarından yararlanan öğrencilerin oranı	Oran	0,01	0,02	0,359	0,4	0,5	0,6

Göstergeye İlişkin Açıklama: Üniversitemizde öğrenci değişim programlarından kaç öğrencinin yararlandığını ifade eder

Hesaplama Yöntemi: Öğrenci değişim programlarından yararlanan öğrenci sayısının toplam öğrenci sayısına oranı

Verinin Kaynağı: Dış İlişkiler Koordinatörlüğü

Performans Göstergesi	Ölçü Birimi	2021	2022 Planlanan	2022 YS Gerç. Tahmini	2023 Hedef	2024 Tahmin	2025 Tahmin
12- Öğretim üyesi başına düşen öğrenci sayısı	Sayı	40,29	40,2	44,12	37,5	37	38,5

Göstergeye İlişkin Açıklama: Öğretim üyesi başına düşen öğrenci sayısını ifade

Hesaplama Yöntemi: Toplam öğrenci sayısı / toplam öğretim üyesi sayısı

Verinin Kaynağı: Personel Daire Başkanlığı-Öğrenci İşleri Daire Başkanlığı

Sorumlu İdare:

Performans Göstergesi	Ölçü Birimi	2021	2022 Planlanan	2022 YS Gerç. Tahmini	2023 Hedef	2024 Tahmin	2025 Tahmin
13- Sağlık bilimleri kontenjan doluluk oranı	Oran	92,01	97	83,88	96	97	98

Göstergeye İlişkin Açıklama: Sağlık Hizmetleri MYO), Hemşirelik Fakültesi (), Tıp Fakültesi (), Veteriner Fakültesi (), Fizik Tedavi ve Rehabilitasyon Yüksekokulu () YKS kontenjanları () ve İzmir Ulus. Biy. ve Gen. Ens. (), Sağlık Bil. Ens. () lisansüstü kontenjanları () (ALES) baz alınarak toplam kontenjan belirlenmiştir.

Kayıt yaptıran öğrenci sayıları da DEBİS üzerinden YKS ve ALES kayıt durumları seçilerek belirlenmiştir.

Hesaplama Yöntemi: Kayıt Yaptıran Öğrenci Sayısı / Kontenjan Sayısı

Verinin Kaynağı: Dokuz Eylül Üniversitesi Bilgi Sistemi (DEBİS)

Performans Göstergesi	Ölçü Birimi	2021	2022 Planlanan	2022 YS Gerç. Tahmini	2023 Hedef	2024 Tahmin	2025 Tahmin
14- Sosyal bilimler kontenjan doluluk oranı	Oran	85,04	91	86,36	91	92	93

Göstergeye İlişkin Açıklama: Adalet MYO (), Efes MYO (), Buca Eğitim Fakültesi (), Edebiyat Fakültesi (), Güzel Sanatlar Fakültesi (), Hukuk Fakültesi (), İktisadi ve İdari Bilimler Fakültesi (), İlahiyat Fakültesi (), İşletme Fakültesi (), Reha Midilli Foça Turizm Fakültesi (), Spor Bilimleri Fakültesi (), Devlet Konservatuarı (), Seferihisar Fevziye Hepkon Uygulamalı Bilimler Yüksekokulu () YKS kontenjanları () ve Atatürk İlk. ve İnk. Tar. Ens. (), Eğitim Bil. Ens. (), Güzel Sanatlar Ens. (), Sosyal Bil. Ens. () lisansüstü kontenjanları (ALES) () baz alınarak toplam kontenjan belirlenmiştir. Kayıt yaptıran öğrenci sayıları da DEBİS üzerinden YKS ve ALES kayıt durumları seçilerek belirlenmiştir.

Hesaplama Yöntemi: Kayıt Yaptıran Öğrenci Sayısı () / Kontenjan Sayısı ()

Verinin Kaynağı: Dokuz Eylül Üniversitesi Bilgi Sistemi (DEBİS)

Performans Göstergesi	Ölçü Birimi	2021	2022 Planlanan	2022 YS Gerç. Tahmini	2023 Hedef	2024 Tahmin	2025 Tahmin
15- Teknokent veya Teknoloji Transfer Ofisi (TTO) projelerine katılan öğrenci sayısı	Sayı	155	210	200	230	240	250

Göstergeye İlişkin Açıklama: Teknokent veya Teknoloji Transfer Ofisi (TTO) projelerine katılan öğrenci sayısı

Hesaplama Yöntemi: Dokuz Eylül Teknoloji Transfer Ofisinden alınan rakamsal veri

Verinin Kaynağı: DETTO

Performans Göstergesi	Ölçü Birimi	2021	2022 Planlanan	2022 YS Gerç. Tahmini	2023 Hedef	2024 Tahmin	2025 Tahmin
16- Uluslararası kuruluşlarla ortak uygulanan eğitim programı sayısı	Sayı	3	7	3	7	8	9

Göstergeye İlişkin Açıklama: Uluslararası ortak / çift diploma programları sayısı. Mevcut Uluslararası Ortak Lisans Programı (UOLP) sayısı baz alınmıştır.

Hesaplama Yöntemi: Öğrenci İşleri Daire Başkanlığı verilerine dayanan sayısal değerdir.

Verinin Kaynağı: Öğrenci İşleri Daire Başkanlığı

Performans Göstergesi	Ölçü Birimi	2021	2022 Planlanan	2022 YS Gerç. Tahmini	2023 Hedef	2024 Tahmin	2025 Tahmin
17- Yabancı dilde eğitim veren program sayısı	Sayı	167	175	173	175	176	177

Göstergeye İlişkin Açıklama: En az %30 yabancı dil ile eğitim veren program sayısı. Mevcut yabancı dilde eğitim veren program sayısı baz alınmıştır.

Hesaplama Yöntemi: Öğrenci İşleri Daire Başkanlığınca sağlanan istatistiki veri, Yabancı Dilde Eğitim Veren Program Sayısı toplamı

Verinin Kaynağı: Öğrenci İşleri Daire Başkanlığı

Performans Göstergesi	Ölçü Birimi	2021	2022 Planlanan	2022 YS Gerç. Tahmini	2023 Hedef	2024 Tahmin	2025 Tahmin
18- Yabancı uyruklu akademisyen sayısı	Sayı	32	32	26	32	35	38

Göstergeye İlişkin Açıklama: Yabancı uyruklu akademik personel sayısı

Hesaplama Yöntemi: Personel Daire başkanlığı otomasyon sisteminden elde edilen veri

Verinin Kaynağı: Personel Daire Başkanlığı

Performans Göstergesi	Ölçü Birimi	2021	2022 Planlanan	2022 YS Gerç. Tahmini	2023 Hedef	2024 Tahmin	2025 Tahmin
19- Yabancı uyruklu öğrenci sayısı	Sayı	1.900	2.500	4.616	6.500	6.800	6.900

Göstergeye İlişkin Açıklama: Yabancı Uyruklu Öğrenci Sayısı toplamıdır.

Hesaplama Yöntemi: Öğrenci İşleri Daire Başkanlığı sisteminden elde edilen veri

Verinin Kaynağı: Öğrenci İşleri Daire Başkanlığı

Performans Göstergesi	Ölçü Birimi	2021	2022 Planlanan	2022 YS Gerç. Tahmini	2023 Hedef	2024 Tahmin	2025 Tahmin
20- Yan dal ve çift ana dal programından mezun olanların toplam mezun sayısına oranı	Oran	0,16	0,15	0,13	0,16	0,16	0,17

Göstergeye İlişkin Açıklama: Yan dal mezun ile çift ana dal programlarının çeşitlendirilmesi ve artırılması kapsamında bu programlardan yararlanan öğrenci sayısını ifade eder

Hesaplama Yöntemi: Yan dal ve çift ana dal programdan mezun olanların toplam mezun sayısını oranı

Verinin Kaynağı: Öğrenci İşleri Daire Başkanlığı

Performans Göstergesi	Ölçü Birimi	0	2022 Planlanan	2022 YS Gerç. Tahmini	2023 Hedef	2024 Tahmin	2025 Tahmin
21- Yükseköğretim kurumlarında öğretim elemanı ve öğrenci değişim programlarına katılanların sayısı	Sayı	162	296	248	300	350	400

Göstergeye İlişkin Açıklama: Erasmus, Farabi ve Mevlana gibi öğrenci ve personel değişim programlarına katılanların sayısıdır

Hesaplama Yöntemi: Çeşitli değişim programlarına katılan ve Dış ilişkiler koordinatörlüğünce takibi yapılan toplam değişimlerin toplamıdır

Verinin Kaynağı: Dış İlişkiler Koordinatörlüğü

Alt Program Kapsamında Yürütülecek Faaliyet Maliyetleri

Faaliyetler	2022 Bütçe	2022 Harcama Haziran	2023 Bütçe	2024 Tahmin	2025 Tahmin
Doktora Öğrencilerine Yönelik Burs Hizmetleri	0	1.479.223	0	0	0
Bütçe İçi	0	1.479.223	0	0	0
Bütçe Dışı	0	0	0	0	0
Doktora ve Tıpta Uzmanlık Eğitimi	102.484.000	42.232.260	229.431.000	276.586.000	318.009.000
Bütçe İçi	102.484.000	42.232.260	229.431.000	276.586.000	318.009.000
Bütçe Dışı	0	0	0	0	0
Lisans Öğrencilerine Yönelik Burs Hizmetleri	0	137.500	0	0	0
Bütçe İçi	0	137.500	0	0	0
Bütçe Dışı	0	0	0	0	0
Yükseköğretim Kurumları Bilgi ve Kültürel Kaynaklar ile Sportif Altyapının Geliştirilmesi Hizmetleri	9.137.000	1.019.195	31.068.000	8.009.000	9.249.000
Bütçe İçi	9.137.000	1.019.195	31.068.000	8.009.000	9.249.000
Bütçe Dışı	0	0	0	0	0
Yükseköğretim Kurumları Birinci Öğretim	712.792.000	453.681.811	1.599.028.000	1.937.529.000	2.224.528.000
Bütçe İçi	712.792.000	453.681.811	1.599.028.000	1.937.529.000	2.224.528.000
Bütçe Dışı	0	0	0	0	0
Yükseköğretim Kurumları İkinci Öğretim	15.783.000	4.577.604	18.543.000	24.430.000	28.610.000
Bütçe İçi	15.783.000	4.577.604	18.543.000	24.430.000	28.610.000
Bütçe Dışı	0	0	0	0	0
Yükseköğretim Kurumları Tezsiz Yüksek Lisans	1.296.000	626.028	2.882.000	3.463.000	3.942.000
Bütçe İçi	1.296.000	626.028	2.882.000	3.463.000	3.942.000
Bütçe Dışı	0	0	0	0	0

Yükseköğretim Kurumları Uluslararası Ortak Eğitim ve Öğretim Programı	10.036.635	213.551	10.296.000	11.440.000	11.960.000
Bütçe İçi	0	213.551	0	0	0
Bütçe Dışı	10.036.635	0	10.296.000	11.440.000	11.960.000
Yükseköğretim Kurumları Uzaktan Eğitim	1.400.000	878.845	3.110.000	3.503.000	3.893.000
Bütçe İçi	1.400.000	878.845	3.110.000	3.503.000	3.893.000
Bütçe Dışı	0	0	0	0	0
Yükseköğretim Kurumları Yaz Okulları	93.000	0	193.000	227.000	253.000
Bütçe İçi	93.000	0	193.000	227.000	253.000
Bütçe Dışı	0	0	0	0	0
T O P L A M	853.021.635	504.846.019	1.894.551.000	2.265.187.000	2.600.444.000
Bütçe İçi	842.985.000	504.846.019	1.884.255.000	2.253.747.000	2.588.484.000
Bütçe Dışı	10.036.635	0	10.296.000	11.440.000	11.960.000

Faaliyetlere İlişkin Açıklamalar:

Doktora Öğrencilerine Yönelik Burs Hizmetleri

Bu faaliyet kapsamında, Yükseköğretim Kurulu tarafından belirlenecek alanlardaki doktora programlarında öğrenim gören öğrencileri destekleyerek ülkemizin doktoralı insan kaynağı ihtiyacı süreçlerine katkı sağlamak amaçlanmıştır olup, 100/2000 YÖK Doktora Bursu bünyesinde aylık burs desteği sağlanmaktadır. Bu faaliyet kapsamında yapılan giderler için Üniversitemize Yüksek Öğretim Kurulu Başkanlığınca kaynak aktarılmakta olup bu giderler bütçe ve program dışında izlenmektedir. 100/2000 bursu kapsamında, bursiyer öğrencilere destek olmak ve başvuruları alıp değerlendirilmek üzere YÖK'e ilecek olan Dokuz Eylül Üniversitesi YÖK 100/2000 Doktora Burs Koordinasyon Birimi kurulmuştur.

Birim, faaliyetlerini 2547 sayılı Yükseköğretim Kanununun Ek 44 üncü maddesine dayanılarak hazırlananan Doktora Programlarına Kayıtlı Öğrencilere Verilecek Burslara İlişkin Usul Ve Esaslar dahilinde yürütmektedir.

Doktora ve Tıpta Uzmanlık Eğitimi

Üniversitemiz bünyesinde yer alan 10 Enstitü ve Tıp Fakültesinde doktora ve tıpta uzmanlık eğitimi hizmet kalitesinin artırılması için çalışmalar sürdürülecektir. Üniversitemizde, lisansüstü program sayı ve çeşitliliğini artırma, programlar için hazır ders havuzları oluşturma ve ilişkilendirme, programları sürekli güncelleme yönünde düzenli bir değerlendirme süreci yürütülmektedir. Bu amaçla, Lisansüstü Eğitimde Girişimciliği ve Yenilikçiliği Geliştirme Komisyonu kurulmuştur. Lisansüstü sınavları yılda iki kez çağrılı olarak açılmakta, özellikle ülkemizde ilk olma özelliği taşıyan programlarda başvuru yoğunluğu yaşanmaktadır. Tıp ve Sağlık Bilimleri alanında lisansüstü programlarımızın uluslararasılaşmasına yönelik ORPHEUS etiketimiz ayırt edici üstünlüklerimizden biridir. Dokuz Eylül Üniversitesi Lisansüstü Eğitim ve Öğretim Yönetmeliği'nde doktora öğrenimi tamamlanana kadar, adayın danışman öğretim üyesi ile birlikte en az bir yayın yapma/patent alma şartı aranmaktadır. Bu koşul doktora öğreniminin niteliğinin bir anlamda tescillenmesi ve Üniversitemiz adresli nitelikli yayınların artmasına hizmet etmektedir.

Bu faaliyetin yürütülmesinde başvurulan yasal dayanaklar:

- 2547 sayılı Yükseköğretim Kanunu
- 3843 sayılı Yükseköğretim Kurumlarında İkili Öğretim Yapılması, 2547 Sayılı Yükseköğretim Kanununun Bazı Maddelerinin Değiştirilmesi ve Bu Kanuna Bir Ek Madde
- 4734 sayılı Kamu İhale Kanunu
- 5018 sayılı Kamu Mali Yönetim ve Kontrol Kanunu
- 6183 sayılı Amme Alacaklarının Tahsil Usulü Hakkında Kanun

Fen ve Mühendislik Bilimleri Öğrencilerinin Uygulamalı Eğitimi

2547 sayılı Yükseköğretim Kanunu'nun 7. maddesi uyarınca yükseköğretim uygulamalı yapılmasına ait akademik esaslarını geliştirmek amacıyla aksiyonlar geliştirilmekte, Fen ve Mühendislik bilimleri öğrencileri uygulamalarda ve saha çalışmalarında bulunmak üzere il sınırları içinde ve dışında çalışmalar yapmaktadır.

Bu faaliyetin yürütülmesinde başvurulan yasal dayanaklar:

- 2547 sayılı Yükseköğretim Kanunu
- 5018 sayılı Kamu Mali Yönetim ve Kontrol Kanunu

Lisans Öğrencilerine Yönelik Burs Hizmetleri

Yükseköğretimin her düzeyde niteliğinin artırılmasına yönelik ülkemiz için büyük önem arz eden Yükseköğretim Kurulu tarafından belirlenecek Devlet üniversitelerindeki desteklenmesine karar verilen lisans programlarına ilk üç sırada yerleşen ve kayıt yaptıran öğrencilere Yükseköğretim Kurulunca belirlenen miktarda ve sürede aylık burs verilmektedir. Burs tutarları öğrenciler adına YÖK tarafından üniversitemize kaynak olarak aktarılmaktadır. Buna yönelik giderler program dışında bu faaliyet altında izlenmektedir. Bu faaliyete yönelik iş ve işlemleri düzenlemek amacıyla 2547 sayılı Yükseköğretim Kanununun 10 uncu maddesi ile 7344 sayılı 2022 Yılı Merkezi Yönetim Bütçe Kanununa ekli (E) işaretli cetvelin 58. sırasının (e) bendine dayanılarak Yükseköğretim Kurumlarındaki Lisans Programlarına Kayıtlı Öğrencilere Verilecek Burslara İlişkin Usul Ve Esaslar geliştirilmiştir.

Yükseköğretim Kurumları Bilgi ve Kültürel Kaynaklar ile Sportif Altyapının Geliştirilmesi Hizmetleri

Kütüphane hizmetlerinin etkinliğini arttırmak için Üniversitemiz kütüphanelerindeki basılı ve elektronik koleksiyonun güncellenmesi amacıyla çalışmalar sürdürülmektedir. Basılı ve dijital ortamda bilgiye ulaşmak için kütüphane olanaklarını ve erişimi sürekli iyileştirme çalışmaları sürdürülecektir. Bu amaçla üniversitemiz kütüphanelerindeki basılı ve elektronik koleksiyonun güncellenmesi ve geliştirilmesi hedeflenmektedir. Tınaztepe Yerleşkesi'nde yer alan Merkez Kütüphane ve fakülte, yüksekokul ve enstitülerde açılmış olan birim kütüphaneleriyle birlikte üniversitemizdeki toplam kütüphane sayısı 12 olup, bunların toplam alanı 19.308 m² dir. Merkez ile birlikte toplam 12 olan kütüphanelerimizin kitap ve süreli yayın satın alımı ve birim kütüphanelerine dağıtımı, okuyucu hizmetleri, elektronik kaynaklar hizmeti, teknik hizmetler, kurum içi ve diğer Üniversite, araştırma kütüphaneleriyle ödünç alıp verme ve kaynak paylaşımında işbirliği çalışmaları yürütülmektedir.

Üniversitemizde farklı kampüslerde konuşlandırılmış olarak hizmet veren kapalı ve açık spor tesisleri, değişik branşlarda sportif faaliyetlere yönelik toplam 46.231 m² alanda 13 kapalı ve 10 açık spor tesisi ile öğrenci ve personel kullanımına uygun hizmet vermektedir. Bunun yanı sıra sportif alandaki yatırımlarımızın yürütülmesine devam edilmekte, 2022 yılında mevcut spor tesislerinin yenilenmesi ve sportif araç ve gereçlerin teminine yönelik çalışmalar yapılmakta olup 2023 yılında Açık ve Kapalı Spor Tesislerinin bakım-onarımı ve donanım ihtiyaçlarının karşılanması kapsamında faaliyetler sürdürülecektir. Bu faaliyetin yürütülmesinde başvuru yasal dayanaklar:

- 2547 sayılı Yükseköğretim Kanunu
- 3843 sayılı Yükseköğretim Kurumlarında İkili Öğretim Yapılması, 2547 Sayılı Yükseköğretim Kanununun Bazı Maddelerinin Değiştirilmesi ve Bu Kanuna Bir Ek Madde
- 4734 sayılı Kamu İhale Kanunu
- 5018 sayılı Kamu Mali Yönetim ve Kontrol Kanunu

Yükseköğretim Kurumları Birinci Öğretim

Üniversitemiz bünyesinde 18 Fakülte, 6 Meslek Yüksekokulu, 2 Yüksekokul, 1 Devlet Konservatuarı ve 10 enstitü yer almaktadır. Üniversitemizin Ulusal Akredite Program Sayısı 18'e, ve Disiplinlerarası Program Sayısı ise 53'e ulaşmıştır. Öğrencilerin ulusal ve uluslararası değişim programları hakkında bilgilendirilmesi ve programlara katılımlarının teşvik edilmesi amacıyla çalışmalar yapılmakta ayrıca lisans ve lisansüstü düzeyde uluslararası ortak/çift diploma programlarının geliştirilmesine yönelik faaliyetler sürdürülmektedir. Bununla birlikte lisans ve lisansüstü öğrencilerin, öğrenci değişim programlarına katılımı sağlanacaktır. Özellikle kritik teknolojilerde ihtisaslaşmış disiplinler arası lisans programlarının açılmasına önem verilmektedir. Ulusal ve uluslararası alanda akredite eğitim programlarıyla, önlisans, lisans, lisansüstü eğitim kalitesinin yüksek olması amaçlanmaktadır. Yabancı dilde eğitim verilen program ve ders sayısının geliştirilmesi amacıyla çalışmalar yapılması da bu faaliyet kapsamı altındadır.

Güncel beklenti ve gereksinimlere uygun olarak yeni eğitim programları ve yeni dersler geliştirilecektir. Öğrencilerin eğitim öğretim altyapısı olanaklarından memnuniyet düzeyi arttırılacaktır. Birimlerin mevcut olanaklarını ihtiyaca göre geliştirerek eğitim- öğretime olumlu katkı sağlanması temin edilecektir.

Bu faaliyetin yürütülmesinde başvuru yasal dayanaklar:

- 2547 sayılı Yükseköğretim Kanunu
- 3843 sayılı Yükseköğretim Kurumlarında İkili Öğretim Yapılması, 2547 Sayılı Yükseköğretim Kanununun Bazı Maddelerinin Değiştirilmesi ve Bu Kanuna Bir Ek Madde
- 4734 sayılı Kamu İhale Kanunu
- 5018 sayılı Kamu Mali Yönetim ve Kontrol Kanunu

Yükseköğretim Kurumları İkinci Öğretim

Üniversitemiz bünyesinde 18 Fakülte, 6 Meslek Yüksekokulu, 2 Yüksekokul, 1 Devlet Konservatuarı ve 10 enstitü yer almakta olup bu okullardan lisans ve ön lisans eğitim veren okullarımızın 6'sında ikinci öğretim yapılmakta ve gelir elde edilmektedir. Bu gelirler ile okullarımızın cari harcamalarına yönelik giderleri ödenmekte, ayrıca bu programlar kapsamında ders veren akademisyenlerin ücretleri ödenmektedir.

Bu faaliyetin yürütülmesinde başvuru yasal dayanaklar:

- 2547 sayılı Yükseköğretim Kanunu
- 3843 sayılı Yükseköğretim Kurumlarında İkili Öğretim Yapılması, 2547 Sayılı Yükseköğretim Kanununun Bazı Maddelerinin Değiştirilmesi ve Bu Kanuna Bir Ek Madde
- 4734 sayılı Kamu İhale Kanunu (şartname bedeli için)
- 5018 sayılı Kamu Mali Yönetim ve Kontrol Kanunu

Yükseköğretim Kurumları Tezsiz Yüksek Lisans

Üniversitemizde 4 enstitüde tezsiz öğretim geliri elde edilmektedir. Bu faaliyet kapsamında elde edilen gelirler ile ders veren akademik personelin ücretleri karşılanmakta ayrıca okulların cari giderlerine yönelik harcamalar yapılmaktadır.

Bu faaliyetin yürütülmesinde başvuru yasal dayanaklar:

- 2547 sayılı Yükseköğretim Kanunu
- 3843 sayılı Yükseköğretim Kurumlarında İkili Öğretim Yapılması, 2547 Sayılı Yükseköğretim Kanununun Bazı Maddelerinin Değiştirilmesi ve Bu Kanuna Bir Ek Madde
- 4734 sayılı Kamu İhale Kanunu (şartname bedeli için)
- 5018 sayılı Kamu Mali Yönetim ve Kontrol Kanunu

Yükseköğretim Kurumları Uluslararası Ortak Eğitim ve Öğretim Programı

Yükseköğretim Kurumları Uzaktan Eğitim

Bu faaliyet kapsamında 3 okulumuzun uzaktan eğitim programları yürütülmekte olup eğitimde fırsat eşitliğine verilen katkıyı geliştirmek üzere lisans ve yüksek lisans düzeyine, yeni uzaktan eğitim program ve derslerin açılması hedeflenmektedir. Bu hedef doğrultusunda kampüs ve sınıflardaki teknolojik donanım geliştirilecektir. Uzaktan eğitim programlarının ve söz konusu programlarda eğitim veren akademisyen sayısının artırılması bir diğer hedeftir. Söz konusu faaliyet sonucu elde edilen özlükler bir yandan görev alan akademik personel ücretlerinin ödenmesi için kullanılmakta, diğer taraftan da söz konusu okulların uzaktan eğitim hizmeti için yaptıkları cari harcamaların karşılanmasında kullanılmaktadır.

Bu faaliyetin yürütülmesinde başvuru yasal dayanaklar:

- 2547 sayılı Yükseköğretim Kanunu
- 3843 sayılı Yükseköğretim Kurumlarında İkili Öğretim Yapılması, 2547 Sayılı Yükseköğretim Kanununun Bazı Maddelerinin Değiştirilmesi ve Bu Kanuna Bir Ek Madde
- 4734 sayılı Kamu İhale Kanunu (şartname bedeli için)
- 5018 sayılı Kamu Mali Yönetim ve Kontrol Kanunu
- 5217 sayılı Özel Gelir ve Özel Ödeneklerin Düzenlenmesi İle Bazı Kanun ve Kanun Hükmünde Kararnamelerde Değişiklik Yapılması Hakkında Kanun
- 6183 sayılı Amme Alacaklarının Tahsil Usulü Hakkında Kanun
- 6749 sayılı Olağanüstü Hal Kapsamında Alınan Tedbirlere İlişkin Kanun Hükmünde Kararnamenin Değiştirilerek Kabul Edilmesine Dair Kanun

Yükseköğretim Kurumları Yaz Okulları

Üniversitemiz öğrencilerinin daha kısa sürede mezun olabilmeleri ve kısa sürede insan gücü yetiştirmeyi temin amacıyla yaz okulu programları açılmaktadır. Yaz okulu kapsamında toplam 10 okulumuzda öğrencilerimize eğitim verilmiş olup, elde edilen gelirler ile bu faaliyetin cari giderleri karşılanmış ayrıca görev alan personelin ücretleri ödenmiştir.

Bu faaliyetin yürütülmesinde başvuru yasal dayanaklar:

- 2547 sayılı Yükseköğretim Kanunu
- 3843 sayılı Yükseköğretim Kurumlarında İkili Öğretim Yapılması, 2547 Sayılı Yükseköğretim Kanununun

Bazı Maddelerinin Değiştirilmesi ve Bu Kanuna Bir Ek Madde
4734 sayılı Kamu İhale Kanunu (şartname bedeli için)
5018 sayılı Kamu Mali Yönetim ve Kontrol Kanunu
5217 sayılı Özel Gelir ve Özel Ödeneklerin Düzenlenmesi İle Bazı Kanun ve Kanun Hükmünde Kararnemelerde Değişiklik Yapılması Hakkında Kanun
6183 sayılı Amme Alacaklarının Tahsil Usulü Hakkında Kanun
6749 sayılı Olağanüstü Hal Kapsamında Alınan Tedbirlere İlişkin Kanun Hükmünde Kararnemenin Değiştirilerek Kabul Edilmesine Dair Kanun

Alt Program Adı: ÖĞRETİM ELEMANLARINA SAĞLANAN BURS VE DESTEKLER

Gerekçe ve Açıklamalar

Eğitim ve Öğretim Kalitesini Geliştirmek stratejik amacı ve Öğretim üyelerinin eğitim öğretim odaklı mesleki gelişimlerinin desteklenmesi stratejik hedefi kapsamında aşağıdaki yer alan stratejiler belirlenmiştir:

- Yenilikçi öğretim yöntemleri,ölçme değerlendirme,kişisel gelişim vb.gibi konularda eğiticinin eğitimi programlarının düzenlenmesi.
- Öğretim teknolojilerinin kullanım etkinliğini artırmak eğiticinin eğitimi programlarının düzenlenmesi.
- Eğitimin sürekli iyileştirilmesi ve kalite geliştirme kapsamında yapılan değerlendirme ve iyileştirme çalışmalarının etkinliğinin artırılması.

Bilimsel ve Yenilikçi (İnovatif) Araştırma Kapasitesini Geliştirmek stratejik amacı ve İnsan Kaynağının Akademik Beceri, Nitelikli ve Etkin Araştırma Yapabilme Kapasitesinin Geliştirilmesi hedefi doğrultusunda ise aşağıda yer alan stratejiler belirlenmiştir:

- Uluslararası rekabet gücünü artırıcı sürekli mesleki gelişim programları düzenlenmesi. (AKADEMİ-DE) ve proje yazma ve bilgilendirme desteğini sağlamak üzere ulaşılabilir ve aktif bir proje destek birimi (PRODEB) kurulması.
- Öğretim üyelerinin araştırma amaçlı yurt dışı araştırma deneyimi kazanmasının özendirilmesi ve dersiz araştırma döneminden (1-2 yarıyıl) sistematik olarak yararlanmalarının sması.
- Araştırma projelerine öğrenciler dâhil tüm araştırmacıların aktif katılımının teşvik edilmesi.

Alt Program Hedefi:

Alanında yetkin, araştırmacı, bilgi üreten ve aktaran akademisyenler yetiştirilmesi

Performans Göstergeleri

Performans Göstergesi	Ölçü Birimi	2021	2022 Planlanan	2022 YS Gerç. Tahmini	2023 Hedef	2024 Tahmin	2025 Tahmin
1- SCI, SCI-Expanded, SSCI ve AHCI kapsamındaki dergilerde öğretim elemanı başına düşen yayın sayısı	Sayı	0,42	0,68	0,37	0,46	0,5	0,53

Göstergeye İlişkin Açıklama: Üniversitemiz öğretim elemanlarının SCI, SCI-Expanded, SSCI ve AHCI kapsamındaki dergilerdeki yayın sayısıdır

Hesaplama Yöntemi: SCI, SCI-Expanded, SSCI ve AHCI kapsamındaki dergilerdeki yayın sayısı

Verinin Kaynağı: Kütüphane ve Dokümantasyon Daire Başkanlığı

Performans Göstergesi	Ölçü Birimi	2021	2022 Planlanan	2022 YS Gerç. Tahmini	2023 Hedef	2024 Tahmin	2025 Tahmin
2- Yükseköğretim Kurulu tarafından belirlenecek öncelikli alanlarda sağlanan burslardan yararlanan doktora öğrenci sayısı	Sayı	187	175	119	120	130	140

Göstergeye İlişkin Açıklama: YÖK tarafından öncelikli alanlarında sağlanan burslardan 100/2000 Projesi kapsamında yararlanan doktora öğrenci sayısını ifade eder

Hesaplama Yöntemi: 100/2000 YÖK Doktora Burs Koordinatörlüğünden alınan sayısal veri, YÖK Burslusu Öğrenci Sayısı Toplamı

Verinin Kaynağı: DEU 100/2000 YÖK Doktora Burs Koordinatörlüğü

Performans Göstergesi	Ölçü Birimi	2021	2022 Planlanan	2022 YS Gerç. Tahmini	2023 Hedef	2024 Tahmin	2025 Tahmin
3- Yükseköğretim Kurulu tarafından sağlanan araştırma desteklerinden yararlananların sayısı	Sayı	74	180	128	140	145	150

Göstergeye İlişkin Açıklama: Yök öyp programına dahil olan araştırma görevlilerinin sayısıdır.

Hesaplama Yöntemi: ÖYP desteği alan öğrencilerin toplamıdır.

Verinin Kaynağı: 100/2000 ve ÖYP koordinatörlüklerince sağlanan verilerdir.

Performans Göstergesi	Ölçü Birimi	2021	2022 Planlanan	2022 YS Gerç. Tahmini	2023 Hedef	2024 Tahmin	2025 Tahmin
4- Yükseköğretim Kurulu, Türkiye Bilimler Akademisi ve TÜBİTAK bilim, teşvik ve sanat ödülleri sayısı	Sayı	0	1	0	1	1	1

Göstergeye İlişkin Açıklama: Öğretim elemanlarının aldığı Yükseköğretim Kurulu (YÖK), Türkiye Bilimler Akademisi (TÜBA), Türkiye Bilimsel ve Teknolojik Araştırma Kurumu (TÜBİTAK) bilim, teşvik ve sanat ödüllerinin sayısı

Hesaplama Yöntemi: Kapsama giren ödüllerin sayısal toplamıdır.

Verinin Kaynağı: YÖK kurumsal karne istatistikleri

Alt Program Kapsamında Yürütülecek Faaliyet Maliyetleri

Faaliyetler	2022 Bütçe	2022 Harcama Haziran	2023 Bütçe	2024 Tahmin	2025 Tahmin
Öğretim Üyesi Yetiştirme Programı ve Yurtdışı Destek Hizmetleri	0	34.832	0	0	0
Bütçe İçi	0	34.832	0	0	0
Bütçe Dışı	0	0	0	0	0
T O P L A M	0	34.832	0	0	0
Bütçe İçi	0	34.832	0	0	0
Bütçe Dışı	0	0	0	0	0

Faaliyetlere İlişkin Açıklamalar:

Öğretim Üyesi Yetiştirme Programı ve Yurtdışı Destek Hizmetleri

Bu faaliyet kapsamında yükseköğretim kurumlarında Öğretim Üyesi Yetiştirme Programı ile öğretim üyesi yetiştirilmesi amacıyla iş ve işlemler yürütülmektedir. Bu program kapsamında başvuruları toplayıp YÖK'e değerlendirmeye sunmak, giderlerin programa dahil kişilere yönelik kullanılmasından sorumlu olan Dokuz Eylül Üniversitesi Öğretim Üyesi Yetiştirme Programı Koordinasyon Birimi kurulmuştur. Bu birim faaliyetlerini, 2547 sayılı Yükseköğretim Kanununun 10 uncu maddesi ve yılı merkezi yönetim bütçe kanununun ilgili hükümlerine dayanılarak hazırlanmış olan Öğretim Üyesi Yetiştirme Programına İlişkin Usul Ve Esaslar çerçevesinde yürütmektedir. Bu faaliyet kapsamındaki giderler YÖK tarafında üniversitemize aktarılan turarlar ile karşılanmakta ve Program Dışında izlenmektedir. Öğretim Üyesi Yetiştirme programından yararlanan kişi sayısı 2021 yılında 193 iken 2022 Temmuz itibariyle bu sayı 158'dir.

Alt Program Adı: YÜKSEKÖĞRETİMDE ÖĞRENCİ YAŞAMI

Gereke ve Açıklamalar

Kurumsal Kapasiteyi Güçlendirmek, Paydaşlarla Etkileşimi ve Toplumsal Hizmet Kalitesini Geliştirmek stratejik amacı ve Hizmet Kalitesini Geliştirmek Üzere; Beşeri, Teknolojik ve Fiziksel Altyapının Güçlendirilmesi hedefi doğrultusunda öğrencilere yönelik sağlık, beslenme, barınma vb. hizmetler ile sosyal, kültürel ve sportif faaliyetlerin geliştirilmesi amaçlanmaktadır. Bu amaca yönelik olarak, öğrenci yurtlarının tadilat ve büyük onarım işlerinin gerçekleştirilmesi, 15 Temmuz Sağlık ve Sanat Yerleşkesinde Yemekhane inşaatına başlanması, mevcut spor tesislerinin bakım ve onarımlarının gerçekleştirilmesi; öğrencilerin barınma, beslenme, sportif ve kültürel faaliyetlerin desteklenmesi ile donanım desteğinin artırılması çalışmaları yürütülecektir.

Alt Program Hedefi:

Yükseköğretim öğrencilerine sunulan beslenme ve barınma hizmetlerinin kalitesinin artırılması; öğrencilerin kişisel ve sosyal gelişimi desteklenerek yaşam kalitesinin yükseltilmesi

Performans Göstergeleri

Performans Göstergesi	Ölçü Birimi	2021	2022 Planlanan	2022 YS Gerç. Tahmini	2023 Hedef	2024 Tahmin	2025 Tahmin
1- Barınma hizmetlerinden yararlanan öğrenci sayısı	Sayı	1.006	1.500	1026	1.600	1.600	1.600

Göstergeye İlişkin Açıklama: Barınma hizmetlerinden yararlanan öğrenci sayısı

Hesaplama Yöntemi: Sağlık Kültür ve Spor Daire Başkanlığı barınma hizmetleri biriminden alınan sayısal veridir. Toplam giriş çıkış yapan kişi sayısının kümülatif toplamıdır.

Verinin Kaynağı: Sağlık Kültür ve Spor Daire Başkanlığı Barınma Hizmetleri Şube Müdürlüğü

Performans Göstergesi	Ölçü Birimi	2021	2022 Planlanan	2022 YS Gerç. Tahmini	2023 Hedef	2024 Tahmin	2025 Tahmin
2- Beslenme hizmetlerinden yararlanan öğrenci sayısı	Sayı	45.029	7.500	1.694.813	1.700.000	1.800.000	1.850.000

Göstergeye İlişkin Açıklama: Beslenme hizmetlerinden yararlanan öğrencilere sunulan toplam öğün sayısıdır.

Hesaplama Yöntemi: Bilgi İşlem Dairesi Akıllı Kart Sistem Verileri

Verinin Kaynağı: Sağlık Kültür ve Spor Dairesi Başkanlığı Beslenme Hizmetleri Şube Müdürlüğü

Performans Göstergesi	Ölçü Birimi	2021	2022 Planlanan	2022 YS Gerç. Tahmini	2023 Hedef	2024 Tahmin	2025 Tahmin
3- Öğrenci başına düşen sosyal donatı alanı	Metrekare	1,1	1,52	1,44	1,75	1,82	1,82

Göstergeye İlişkin Açıklama: Öğrenci başına düşen sosyal donatı alanı

Hesaplama Yöntemi: Üniversitemizin sahip olduğu toplam sosyal donatı metrekaresinin öğrenci sayısına oranlanmasıyla elde edilen değer.

Verinin Kaynağı: Yapı İşleri ve Teknik Daire Başkanlığı - Öğrenci İşleri Daire Başkanlığı

Performans Göstergesi	Ölçü Birimi	2021	2022 Planlanan	2022 YS Gerç. Tahmini	2023 Hedef	2024 Tahmin	2025 Tahmin
4- Öğrenci kulüp ve topluluk sayısı	Sayı	101	110	123	125	128	128

Göstergeye İlişkin Açıklama: Aktif öğrenci kulüp ve topluluk sayısı

Hesaplama Yöntemi: Sağlık Kültür ve Spor Daire Başkanlığı'ndan alınan rakamsal veri.

Verinin Kaynağı: Sağlık Kültür ve Spor Dairesi Kültür Spor Şube Müdürlüğü

Performans Göstergesi	Ölçü Birimi	2021	2022 Planlanan	2022 YS Gerç. Tahmini	2023 Hedef	2024 Tahmin	2025 Tahmin
5- Sosyal, kültürel ve sportif faaliyet sayısı	Sayı	299	290	587	650	685	700

Göstergeye İlişkin Açıklama: Öğrenci kulübü ve topluluklarının düzenlemiş olduğu etkinlik sayılarıdır.

Hesaplama Yöntemi: SKS Kültür Spor Şube Müdürlüğü tarafından sağlanan sayısal veridir.

Verinin Kaynağı: SKS Daire Başkanlığı Kültür Spor Şube Müdürlüğü

Performans Göstergesi	Ölçü Birimi	2021	2022 Planlanan	2022 YS Gerç. Tahmini	2023 Hedef	2024 Tahmin	2025 Tahmin
6- Yükseköğretimde öğrenci başına barınma harcaması	TL	9.735,2	550	17.897	20.000	23.000	24.000

Göstergeye İlişkin Açıklama: Her yıl için barınma fonksiyonu altındaki harcama tutarının ilgili yıl öğrenci sayısına bölünmesi ile elde edilen veridir.

Hesaplama Yöntemi: Toplam barınma harcaması / toplam ödenek tutarı

Verinin Kaynağı: E-bütçe sisteminden alınan barınma hizmeti fonksiyonundaki harcama tutarı ve Öğrenci İşleri sisteminden alınan öğrenci sayısı

Performans Göstergesi	Ölçü Birimi	2021	2022 Planlanan	2022 YS Gerç. Tahmini	2023 Hedef	2024 Tahmin	2025 Tahmin
7- Yükseköğretimde öğrenci başına beslenme harcaması	TL	5.597,87	264	42,72	55	60	70

Göstergeye İlişkin Açıklama: Üniversitemizdeki beslenme olanaklarından öğrenci başına düşen birim maliyetinin ölçülmesi ile hesaplanan göstergeyi ifade eder

Hesaplama Yöntemi: Toplam beslenme harcaması/toplam öğrenci

Verinin Kaynağı: E-Bütçe sisteminde Öğrencilerin Beslenmelerine İlişkin Giderler fonksiyonundaki gider bilgileri ile Öğrenci İşleri Bilgi Sisteminden alınan öğrenci sayıları

Performans Göstergesi	Ölçü Birimi	2021	2022 Planlanan	2022 YS Gerç. Tahmini	2023 Hedef	2024 Tahmin	2025 Tahmin
8- Yükseköğretimde öğrenci yaşamından memnuniyet oranı	Oran	60,3	67	70	74	77	80

Göstergeye İlişkin Açıklama: Öğrencilerin sunulan hizmetlerden memnuniyet düzeyi anket sonuçları

Hesaplama Yöntemi: Yapılan anketler sonucunda ortaya çıkan yüzdelik memnuniyet oranı

Verinin Kaynağı: Kalite Koordinatörlüğü

Sorumlu İdare:

Performans Göstergesi	Ölçü Birimi	2021	2022 Planlanan	2022 YS Gerç. Tahmini	2023 Hedef	2024 Tahmin	2025 Tahmin
9- Yükseköğretimde öğrencilere sunulan sağlık hizmetinden yararlanan öğrenci sayısının toplam öğrenci sayısına oranı	Oran	0	0,05	0,01	0,01	0,01	0,01

Göstergeye İlişkin Açıklama: Sağlık Hizmetleri Şube Müdürlüğü (Mediko Sosyal Hizmetler Ünitesinden hizmet alan öğrenci sayısının toplam öğrenci sayısına oranlanmasıyla elde edilmektedir.

Hesaplama Yöntemi: Sağlık Hizmetleri Şube Müdürlüğü (Mediko Sosyal Hizmetler Ünitesi) kapsamında hizmet alan öğrenci sayısının toplam öğrenci sayısına oranıdır.

Verinin Kaynağı: Sağlık Kültür Ve Spor Daire Başkanlığı Sağlık Hizmetleri Şube Müdürlüğü

Alt Program Kapsamında Yürütülecek Faaliyet Maliyetleri

Faaliyetler	2022 Bütçe	2022 Harcama Haziran	2023 Bütçe	2024 Tahmin	2025 Tahmin
Yükseköğretimde Barınma Hizmetleri	663.000	904.790	1.378.000	1.623.000	1.799.000
Bütçe İçi	663.000	904.790	1.378.000	1.623.000	1.799.000
Bütçe Dışı	0	0	0	0	0
Yükseköğretimde Beslenme Hizmetleri	20.237.000	12.837.071	48.059.000	57.670.000	65.777.000
Bütçe İçi	20.237.000	12.837.071	48.059.000	57.670.000	65.777.000
Bütçe Dışı	0	0	0	0	0
Yükseköğretimde Kültür ve Spor Hizmetleri	433.000	1.047.551	903.000	1.062.000	1.181.000
Bütçe İçi	433.000	1.047.551	903.000	1.062.000	1.181.000
Bütçe Dışı	0	0	0	0	0
Yükseköğretimde Öğrenci Yaşamına İlişkin Diğer Hizmetler	19.672.000	13.735.594	43.744.000	51.992.000	59.083.000
Bütçe İçi	19.672.000	13.735.594	43.744.000	51.992.000	59.083.000
Bütçe Dışı	0	0	0	0	0
Yükseköğretimde Sağlık Hizmetleri	123.000	134.492	258.000	305.000	337.000
Bütçe İçi	123.000	134.492	258.000	305.000	337.000
Bütçe Dışı	0	0	0	0	0
T O P L A M	41.128.000	28.659.497	94.342.000	112.652.000	128.177.000
Bütçe İçi	41.128.000	28.659.497	94.342.000	112.652.000	128.177.000
Bütçe Dışı	0	0	0	0	0

Faaliyetlere İlişkin Açıklamalar:

Yükseköğretimde Barınma Hizmetleri

Sağlık Kültür ve Spor Daire Başkanlığı bünyesinde faaliyet göstermekte olan 1 erkek ve 1 kız olmak üzere toplam 2 öğrenci yurdumuz (Dokuz Eylül Üniversitesi Kız Öğrenci Yurdu, Dokuz Eylül Üniversitesi Erkek Öğrenci Yurdu, Dokuz Eylül Üniversitesi Öğrenci Yurdu Konukevi ve Seferihisar Kız Öğrenci Misafirhanesi bulunmaktadır.

1. Dokuz Eylül Üniversitesi Kız Öğrenci Yurdu: Sağlık Kültür ve Spor Daire Başkanlığı bünyesinde faaliyet gösteren ve Buca ilçesi Evka1'de yer alan yurdumuz; 178 kişi kapasite ve çeşitli tiplerde toplam 82 odası ile kız öğrencilerimize hizmet vermektedir.
2. Dokuz Eylül Üniversitesi Erkek Öğrenci Yurdu: Sağlık Kültür ve Spor Daire Başkanlığı bünyesinde faaliyet gösteren ve Buca ilçesi Evka1'de yer alan yurdumuz; 564 kişi kapasite ve çeşitli tiplerde toplam 273 odası ile erkek öğrencilerimize hizmet vermektedir.
3. Kiraz Kız Öğrenci Yurdu: İzmir Valiliği İl Millî Eğitim Müdürlüğü ile yapılan protokol çerçevesinde Kiraz

ilçesinde bulunan Kiraz Türk Telekom Yatılı Bölge Ortaokulundaki yatakhanelerin 80 kişilik kapasitesinin 2021-2022 Eğitim Öğretim Dönemi için tefriş ve donanımı yapılmış ve Üniversitemiz Veteriner Fakültesinde öğrenim görmekte olan kız öğrencilerinin barınma ihtiyacını karşılamak üzere hizmete girmiştir.

Öğrenci yurtlarından elde edilen gelirler Strateji Geliştirme Daire Başkanlığına aktarılmakta olup, SKS Daire Başkanlığının öğrencilere yönelik giderlerinin karşılanması için kullanılmaktadır.

Öğrencilere yönelik ekonomik ve sosyal desteklerin artırılması kapsamında Öğrenciye Sunulan Barınma ve Beslenme Hizmetlerinin Sürdürülmesi ve Geliştirilmesine devam edilecektir.

Bu faaliyetin yürütülmesinde başvuru yasal dayanaklar:

2547 sayılı Yükseköğretim Kanunu

3843 sayılı Yükseköğretim Kurumlarında İkili Öğretim Yapılması, 2547 Sayılı Yükseköğretim Kanununun Bazı Maddelerinin Değiştirilmesi ve Bu Kanuna Bir Ek Madde

4734 sayılı Kamu İhale Kanunu (şartname bedeli için)

5018 sayılı Kamu Mali Yönetim ve Kontrol Kanunu

5217 sayılı Özel Gelir ve Özel Ödeneklerin Düzenlenmesi İle Bazı Kanun ve Kanun Hükmünde Kararnamelerde Değişiklik Yapılması Hakkında Kanun

6183 sayılı Amme Alacaklarının Tahsil Usulü Hakkında Kanun

6749 sayılı Olağanüstü Hal Kapsamında Alınan Tedbirlere İlişkin Kanun Hükmünde Kararnamenin Değiştirilerek Kabul Edilmesine Dair Kanun

Dokuz Eylül Üniversitesi Öğrenci Yurtları Yönetmeliği

Dokuz Eylül Üniversitesi Yurtlar Uygulama Esasları

Yükseköğretimde Beslenme Hizmetleri

Üniversitemiz SKS Daire Başkanlığı Beslenme Hizmetleri Şube Müdürlüğüne bağlı olarak, kaliteli yemek çıkarılmasını sağlayarak, beslenme ile ilgili problemlerin çözülmesini ve denetlenmesini sağlamak üzere 4 adet mutfak ve 22 adet yemekhane ile akademik, idari personel ve öğrencilerimize toplam 12.460 m² lik alanda beslenme hizmeti verilmektedir. Bu yemekhanelerin toplam kapasitesi 6090 kişidir. Üniversitemiz bünyesinde hizmet veren toplam 4 adet mutfağımızda yemek üretimi gerçekleştirilmektedir. Bunlar:

1. Tınaztepe Mutfağı (Tınaztepe Yerleşkesi / Buca)
2. İktisadi ve İdari Bilimler Fakültesi Mutfağı (Dokuzçesmeler Yerleşkesi / Buca)
3. Rektörlük Mutfağı (Rektörlük / Alsancak)
4. Tıp Fakültesi Mutfağı (Sağlık Yerleşkesi / İnciraltı)

Yemekhaneler:

Toplam 22 adet yemekhanemiz mevcut olup; hafta içi her gün ortalama 10.000 kişiye öğle yemeği; ikinci öğretim, Dokuz Eylül Üniversitesi Kız ve Erkek Öğrenci Yurdu öğrencileri için akşam yemeği hizmeti verilmektedir. Ayrıca, Dokuz Eylül Üniversitesi Kız ve Erkek Öğrenci Yurdu öğrencileri için haftanın her günü sabah kahvaltısı verilmektedir. Aynı zamanda İzmir dışında Torbalı, Selçuk, Urla, Kiraz ve Bergama'da bulunan fakülte, yüksekokul ve meslek yüksekokullarımızda yemek hizmeti verilmektedir.

Günlük menülerimiz, üniversitemiz öğrencilerinin kalori ihtiyaçları göz önünde bulundurularak gıda mühendisimiz ve diyetisyenimiz kontrolünde ustalarımızın tecrübeleri ile hazırlanmaktadır. Mutfaklarımızda 4 çeşitten oluşan menü hizmete sunulmaktadır.

Gıda mühendisimiz ve diyetisyenimiz tarafından yemek üretiminde kullanılan tüm malzemelerin teknik şartnameleri 5179 sayılı "Gıdaların Üretimi, Tüketimi ve Denetlenmesine Dair Kanun Hükmünde Kararnamenin Değiştirilerek Kabulü Hakkında Kanun"a, "Türk Gıda Kodeksi Yönetmeliği"ne, "TSE Standartlarına" ve ilgili diğer yönetmeliklere göre hazırlanmaktadır.

Mutfaklarda ve kullanılmak üzere satın alınan gıda ürünlerinin kurumun uygun gördüğü laboratuvarlarda (T.C Gıda Tarım ve Hayvancılık Bakanlığı, İzmir İl Tarım Müdürlüğü, Hıfzıssıhha Enstitüsü vb.) gerekli durumlarda analizi yapılmaktadır. Mutfaklarımızda yemek servisi yapılmadan önce örnek numune alınarak 72 saat süreyle muhafaza edilmektedir. Öğrencilere yönelik ekonomik ve sosyal desteklerin artırılması kapsamında Öğrenciye Sunulan Barınma ve Beslenme Hizmetlerinin Sürdürülmesi ve

Geliştirilmesine devam edilecektir. Öğrencilerin yemekhane hizmetlerinden memnuniyet düzeyi arttırılacaktır.

Bu faaliyetin yürütülmesinde başvuru yasal dayanaklar:

2547 sayılı Yükseköğretim Kanunu

3843 sayılı Yükseköğretim Kurumlarında İkili Öğretim Yapılması, 2547 Sayılı Yükseköğretim Kanununun Bazı Maddelerinin Değiştirilmesi ve Bu Kanuna Bir Ek Madde

4734 sayılı Kamu İhale Kanunu (şartname bedeli için)

5018 sayılı Kamu Mali Yönetim ve Kontrol Kanunu

5217 sayılı Özel Gelir ve Özel Ödeneklerin Düzenlenmesi İle Bazı Kanun ve Kanun Hükmünde Kararnamelerde Değişiklik Yapılması Hakkında Kanun

6183 sayılı Amme Alacaklarının Tahsil Usulü Hakkında Kanun

6749 sayılı Olağanüstü Hal Kapsamında Alınan Tedbirlere İlişkin Kanun Hükmünde Kararnamenin Değiştirilerek Kabul Edilmesine Dair Kanun

Dokuz Eylül Üniversitesi Öğrenci Yurtları Yönetmeliği

Dokuz Eylül Üniversitesi Yurtlar Uygulama Esasları

Yükseköğretimde Kültür ve Spor Hizmetleri

Üniversitemizde farklı kampüslerde konuşlandırılmış olarak, değişik branşlarda sportif faaliyetlere yönelik toplam 46.231 m2 alanda 13 kapalı ve 10 açık spor tesisi ile öğrenci ve personel kullanımına uygun hizmet verilmektedir. Öğrenciye Sunulan Sosyal ve Kültürel Hizmetlerin Sürdürülmesi ve Geliştirilmesi hedefi kapsamında Öğrencilerin düzenlediği sosyal, kültürel, sanatsal ve sportif etkinlikleri arttırmak için destek sağlanmaktadır. Buna bağlı olarak sosyal, kültürel, sanatsal ve sportif faaliyetler için malzeme ve ekipman desteği sağlanacaktır. Ayrıca Yerleşkelerdeki sosyal, sportif ve kültürel alanların iyileştirilmesi ve artırılması için çalışmalar yapılmaktadır. Tüm iç paydaşlara yönelik olarak motivasyonu artırmak amacıyla da akademik, sportif, kültürel, sanatsal vb. ödül ve başarıların sistemli olarak izlenmesi sağlanmaktadır. STK'larla ortak yürütülen topluma katkı amaçlı sosyal, kültürel ve sanatsal faaliyetler ile sosyal sorumluluk projeleri çeşitlendirilerek, etkinlikleri geliştirilecektir.

Bu faaliyetin yürütülmesinde başvuru yasal dayanaklar:

2547 sayılı Yükseköğretim Kanunu

3843 sayılı Yükseköğretim Kurumlarında İkili Öğretim Yapılması, 2547 Sayılı Yükseköğretim Kanununun Bazı Maddelerinin Değiştirilmesi ve Bu Kanuna Bir Ek Madde

4734 sayılı Kamu İhale Kanunu (şartname bedeli için)

5018 sayılı Kamu Mali Yönetim ve Kontrol Kanunu

5217 sayılı Özel Gelir ve Özel Ödeneklerin Düzenlenmesi İle Bazı Kanun ve Kanun Hükmünde Kararnamelerde Değişiklik Yapılması Hakkında Kanun

6183 sayılı Amme Alacaklarının Tahsil Usulü Hakkında Kanun

6749 sayılı Olağanüstü Hal Kapsamında Alınan Tedbirlere İlişkin Kanun Hükmünde Kararnamenin Değiştirilerek Kabul Edilmesine Dair Kanun

Dokuz Eylül Üniversitesi Öğrenci Yurtları Yönetmeliği

Dokuz Eylül Üniversitesi Yurtlar Uygulama Esasları

Yükseköğretimde Öğrenci Yaşamına İlişkin Diğer Hizmetler

Öğrencilerimize Öğrenim hareketliliği ve staj hareketliliği kapsamında danışmanlık hizmetleri verilmekte. Öğrencilerimizi iş hayatına hazırlayacak eğitim ve staj programları ile kısmi zamanlı çalışma olanakları sunulmaktadır.

Bu faaliyetin yürütülmesinde başvuru yasal dayanaklar:

2547 sayılı Yükseköğretim Kanunu

3843 sayılı Yükseköğretim Kurumlarında İkili Öğretim Yapılması, 2547 Sayılı Yükseköğretim Kanununun Bazı Maddelerinin Değiştirilmesi ve Bu Kanuna Bir Ek Madde

4734 sayılı Kamu İhale Kanunu (şartname bedeli için)

5018 sayılı Kamu Mali Yönetim ve Kontrol Kanunu

5217 sayılı Özel Gelir ve Özel Ödeneklerin Düzenlenmesi İle Bazı Kanun ve Kanun Hükmünde Kararnamelerde Değişiklik Yapılması Hakkında Kanun

6183 sayılı Amme Alacaklarının Tahsil Usulü Hakkında Kanun

6749 sayılı Olağanüstü Hal Kapsamında Alınan Tedbirlere İlişkin Kanun Hükmünde Kararnamenin Değiştirilerek Kabul Edilmesine Dair Kanun

Dokuz Eylül Üniversitesi Öğrenci Yurtları Yönetmeliği

Dokuz Eylül Üniversitesi Yurtlar Uygulama Esasları

Yükseköğretimde Sağlık Hizmetleri

Üniversitemizin akademik, idari personel ve öğrencilerinin sağlık hizmeti gereksinimleri, Tınaztepe Yerleşkesi' nde bulunan ve Sağlık Kültür ve Spor Daire Başkanlığı bünyesinde faaliyetlerini sürdürmekte olan Mediko-Sosyal Hizmetler Ünitesi tarafından karşılanmaktadır. Birimimizde, uzman hekim, hemşire, çevre sağlığı teknisyeni, psikolog ve biyologlardan oluşan bir ekip çalışmaktadır. Uzman Hekimler Dokuz Eylül Üniversitesi Araştırma ve Uygulama Hastanesi'ne bağlı olarak hizmet vermektedir. Bu kapsamda hizmet kalitesinin artırılması çalışmaları sürdürülecektir.

Bu faaliyetin yürütülmesinde başvurulmuş yasal dayanaklar:

2547 sayılı Yükseköğretim Kanunu

3843 sayılı Yükseköğretim Kurumlarında İkili Öğretim Yapılması, 2547 Sayılı Yükseköğretim Kanununun Bazı Maddelerinin Değiştirilmesi ve Bu Kanuna Bir Ek Madde

4734 sayılı Kamu İhale Kanunu (şartname bedeli için)

5018 sayılı Kamu Mali Yönetim ve Kontrol Kanunu

5217 sayılı Özel Gelir ve Özel Ödeneklerin Düzenlenmesi İle Bazı Kanun ve Kanun Hükmünde Kararnamelerde Değişiklik Yapılması Hakkında Kanun

6183 sayılı Amme Alacaklarının Tahsil Usulü Hakkında Kanun

6749 sayılı Olağanüstü Hal Kapsamında Alınan Tedbirlere İlişkin Kanun Hükmünde Kararnamenin Değiştirilerek Kabul Edilmesine Dair Kanun

Dokuz Eylül Üniversitesi Öğrenci Yurtları Yönetmeliği

Dokuz Eylül Üniversitesi Yurtlar Uygulama Esasları

FAALİYET MALİYETLERİ TABLOSU

İdare Adı	DOKUZ EYLÜL ÜNİVERSİTESİ
Program Adı	ARAŞTIRMA, GELİŞTİRME VE YENİLİK
Alt Program Adı	ARAŞTIRMA ALTYAPILARI
Alt Program Hedefi	Ülkemizin bilgi birikiminin artırılmasına ve teknolojik gelişimine katkıda bulunmak üzere yükseköğretim kurumlarında araştırma altyapılarının kurulması ve kapasitelerinin güçlendirilmesi
Faaliyet Adı	Yükseköğretim Kurumları Araştırma Altyapısı Kurulması ve Geliştirilmesi

Açıklama

Üniversitemizin araştırma alanında rekabet gücünü arttıracak olan Merkezi Araştırma Laboratuvarının ihtiyacı olan teçhizat ve donanım ihtiyacının karşılanmasına yönelik olarak inşaatı tamamlanan binanın teknik cihaz ve sarf malzeme gereksinimleri bütçe imkanları çerçevesinde karşılanacaktır. Üniversitemiz bünyesinde farklı disiplinlerde araştırmalar yapmaya olanak sağlayan, sanayiye ve kamu kurumlarına hizmet veren, Sanayi ve Teknoloji Bakanlığı uhdesinde yürütülen Laboratuvar ve Araştırma Altyapıları Portalında (LABS Portalı) tanımlı 141 adet birim araştırma laboratuvarı mevcuttur. Üniversitemiz öz kaynakları ile satın alınan yüksek bütçeli analiz cihazlarının uzmanlar tarafından Ar-Ge kapsamında etkin kullanımını sağlamak üzere Tınaztepe yerleşkinde bulunan Merkezi Araştırma Laboratuvarı yapılandırılmaktadır.

Bu faaliyet kapsamında yatırım programına dahil edilen Merkezi Araştırma Laboratuvarı ve Büyük Deney Hayvanları Araştırma Altyapısı projeleri bulunmakta olup, projelere yönelik giderlerin karşılanmasına devam edilmektedir. 2023 içinde proje dahilinde alımı düşünülen cihazlar: Raman Spektroskopisi –UV-VIS NIR Spektrofotometre- ve X- Işını Floresans Sistemi (XRF Sistemi). alınan ve alımı planlanan cihazlar bölgemiz içinde faaliyet sürdüren sektörlerce üretilen birçok ürünün karakterizasyonunda kullanılabilir şekilde seçilmiştir. Ayrıca bu cihazlar gerek Ar-Ge gerekse rutin analiz amacı ile tüm bölgeye hizmet verebilecek yüksek teknoloji seviyesinde ve kalitesindedir. Bunların yanında aynı kampüsü paylaştığımız DEÜ bünyesindeki DEPART Teknoloji Geliştirme A.Ş. içerisinde yer alan birçok firma laboratuvarımızın altyapısından yararlanabilecektir. Bununla birlikte 2021 yılında Araştırma Üniversitesi statüsü kazanan Üniversitemizin, Yükseköğretim Kurulu Başkanlığı tarafından eşleştirildiği, öncelikli sektör ve alanlarla ilişkili projeler için, "Araştırma Üniversiteleri Destek Programı (ADEP)" kapsamında proje geliştirme çalışmalarını sürdürülmektedir.

Bu faaliyetin yürütülmesinde başvuru yasal dayanakları:

- 550 Sayılı Araştırma Altyapılarının Desteklenmesine Dair Kanun
- 2547 sayılı Yükseköğretim Kanunu
- 734 sayılı Kamu İhale Kanunu
- 018 sayılı Kamu Mali Yönetim ve Kontrol Kanunu

EKONOMİK KOD	2022 Bütçe	2022 Harcama (Haziran)	2023 Bütçe	2024 Tahmin	2025 Tahmin
Personel Giderleri					
Sosyal Güvenlik Kurumuna Devlet Primi Giderleri					
Mal ve Hizmet Alım Giderleri	1.040.000		2.149.000	2.534.000	2.808.000
Faiz Giderleri					
Cari Transferler					
Sermaye Giderleri	2.828.000		14.000.000	19.281.000	24.539.000
Sermaye Transferleri					
Borç Verme					
BÜTÇE İÇİ TOPLAM KAYNAK	3.868.000		16.149.000	21.815.000	27.347.000
Döner Sermaye					
Özel Hesap					
Diğer Bütçe Dışı Kaynak					
BÜTÇE DIŞI TOPLAM KAYNAK					
FAALİYET MALİYETİ TOPLAMI	3.868.000		16.149.000	21.815.000	27.347.000

FAALİYET MALİYETLERİ TABLOSU

İdare Adı	DOKUZ EYLÜL ÜNİVERSİTESİ
Program Adı	ARAŞTIRMA, GELİŞTİRME VE YENİLİK
Alt Program Adı	YÜKSEKÖĞRETİMDE BİLİMSEL ARAŞTIRMA VE GELİŞTİRME
Alt Program Hedefi	Yükseköğretim kurumlarında inovasyon amaçlı bilimsel çalışmaların artırılması
Faaliyet Adı	Yükseköğretim Kurumlarının Bilimsel Araştırma Projeleri

Açıklama

Üniversitemiz, araştırmacıların yenilikçi teknolojiler geliştirmelerini teşvik etmekte, Dokuz Eylül Üniversitesi Teknoloji Transfer Ofisi (DETTO) ve Bilimsel Araştırma Projeleri Koordinasyon Birimi (BAP) aracılığıyla araştırmacılara birebir hizmet ve destekler sunmaktadır. Bu doğrultuda bilimsel araştırma projelerinin nicelik ve nitelik olarak geliştirilmesi için tahsis edilen bütçe kaynakları verimli olarak kullanılmaktadır. Öncelikli alanlarda yürütülen çok disiplinli projelerin BAP ile desteklenmesi hedeflenmektedir. Üniversitemizin ve ülkemizin öncelikli alanlarında ürüne dönüşen çalışmalar yapmaları konusunda yönlendirilmesi ve desteklenmesi amacıyla Bilimsel Araştırma Projeleri Koordinasyon Birimi (BAP) de güçlendirilmiştir. BAP birimimizin görev alanını Öz gelirler destekli "Rektörlük Bilimsel Araştırma Projeleri", Strateji ve Bütçe Başkanlığı destekli yatırım projelerine ilişkin iş ve işlemler oluşturmaktadır olup;

– Öz gelirler destekli projelerin başvuru, kabul, izleme, sonuçlandırılmasına ilişkin bilimsel ve sekreteryaya süreçlerine ilişkin iş ve işlemler ile tüm bütçe, satın alma süreçleri ve muhasebe işlemleri

– Strateji ve Bütçe Başkanlığı destekli projelerin de başvuru hazırlık, sekreteryaya süreçleri ile tüm bütçe, özel hesap, satınalma süreçleri ve muhasebe işlemleri gerçekleştirilmektedir.

Üniversitemiz özgelirleri ile destekli projeler, Yükseköğretim Kurumları Bilimsel Araştırma Projeleri Hakkında Yönetmelik kapsamında ve Dokuz Eylül Üniversitesi Bilimsel Araştırma Projeleri Yönergesi uyarınca yürütülmekte, proje başvuru aşamasından sonlandırma aşamasına kadar tüm işlemler ile bütün satınalma süreçleri BAPSIS otomasyonu üzerinden gerçekleştirilmektedir.

Bu projeler dışında birimizde "dış kaynaklı" olarak –İzmir Kalkınma Ajansı– TÜBİTAK, –Türkiye Sağlık Enstitüleri Başkanlığı(TÜSEB)–Avrupa Birliği ve uluslararası kuruluşlar–destekli diğer projelerin muhasebe kayıtlarının tutulması sağlanmaktadır.

Bununla birlikte 2021 yılında Araştırma Üniversitesi statüsü kazanan Üniversitemizin, Yükseköğretim Kurulu Başkanlığı tarafından eşleştirildiği, aşağıda yer alan öncelikli sektör ve alanlarla ilişkili projeler için, "Araştırma Üniversiteleri Destek Programı (ADEP)" kapsamında proje geliştirme çalışmaları sürdürülmektedir.

Bu faaliyetin yürütülmesinde başvuru yasal dayanaklar:

- 6550 Sayılı Araştırma Altyapılarının Desteklenmesine Dair Kanun
- 2547 sayılı Yükseköğretim Kanunu
- 4734 sayılı Kamu İhale Kanunu
- 5018 sayılı Kamu Mali Yönetim ve Kontrol Kanunu
- 5217 sayılı Özel Gelir ve Özel Ödeneklerin Düzenlenmesi İle Bazı Kanun ve Kanun Hükmünde Kararnamelerde Değişiklik Yapılması Hakkında Kanun

EKONOMİK KOD	2022 Bütçe	2022 Harcama (Haziran)	2023 Bütçe	2024 Tahmin	2025 Tahmin
Personel Giderleri					
Sosyal Güvenlik Kurumuna Devlet Primi Giderleri					
Mal ve Hizmet Alım Giderleri	7.965.000		16.481.000	19.437.000	21.527.000
Faiz Giderleri					
Cari Transferler					
Sermaye Giderleri	15.086.000		31.068.000	57.326.000	65.149.000
Sermaye Transferleri					
Borç Verme					
BÜTÇE İÇİ TOPLAM KAYNAK	23.051.000		47.549.000	76.763.000	86.676.000
Döner Sermaye					
Özel Hesap	92.882.101	8.350.083	25.000.000	28.000.000	30.000.000
Diğer Bütçe Dışı Kaynak	29.742.476	11.224.735	31.229.600	32.947.228	34.759.325
BÜTÇE DIŞI TOPLAM KAYNAK	122.624.577	19.574.818	56.229.600	60.947.228	64.759.325
FAALİYET MALİYETİ TOPLAMI	145.675.577	19.574.818	103.778.600	137.710.228	151.435.325

FAALİYET MALİYETLERİ TABLOSU

İdare Adı	DOKUZ EYLÜL ÜNİVERSİTESİ
Program Adı	HAYAT BOYU ÖĞRENME
Alt Program Adı	YÜKSEKÖĞRETİM KURUMLARI SÜREKLİ EĞİTİM FAALİYETLERİ
Alt Program Hedefi	Toplumun tüm kesimlerine ihtiyaç duyduğu alanlarda eğitimler verilmesi, kamu kurum ve kuruluşları, özel sektör ve uluslararası kuruluşlarla işbirliğinin gelişmesine katkıda bulunulması
Faaliyet Adı	Toplum Hizmetine Sunulan Eğitim Programları, Kurs ve Seminerler

Toplum bilincinin oluşturulmasına yönelik iç ve dış paydaşlara sunulan etkinliklerin sayısının artırılması hedefiyle uyumlu olarak bu faaliyet altında çalışmalar yapılmaktadır. Gerek üniversitemiz birimlerinde, gerekse üniversitemizle iş birliği yapmak isteyen organizasyonlarda; geliştirerek ya da değiştirilerek var edilen, çoğaltılan bilgiyi, toplumsal duyarlılık ve sorumluluk temelinde, karşılıklı paylaşıma – öğrenmeye öğretme ayrıcalığını da ekleyerek– aracılık etmeyi görev olarak benimsemiştir. Birimin ilgili yönetmelik bağlamındaki amacı üniversitenin eğitim verdiği ve araştırma yaptığı tüm alanlarda, akademik programlar dışında sürekli olarak verilecek eğitim programlarını düzenleyerek ve ilan ederek bu programlar aracılığıyla üniversitenin kamu, özel sektör ve uluslararası kuruluşlarla işbirliğinin gelişmesine katkı bulunmaktır. Bu kapsamda DESEM kamu, özel sektör ve uluslararası kuruluşlar ve kişilere ihtiyaç duydukları alanlarda eğitim programları planlar, paket programlar önerir, ulusal ve uluslararası düzeyde kurslar, seminerler, konferanslar, eğitim fuarları düzenler ve koordinasyonunu sağlar.

Bu faaliyet kapsamında toplumsal öncelikli konularda toplumun bilgilendirilmesi ile ilgili faaliyetler arttırılacak. DESEM'in iç ve dış paydaşlara yönelik sunduğu kurs ve sertifika programları yaşam boyu öğrenme çalışmaları çeşitlendirilerek etkinleştirilecektir. Tüm bireylerin kapsayıcı ve nitelikli bir eğitime ve hayat boyu öğrenme imkânlarına erişimi sağlanarak düşünme, algılama ve problem çözme yeteneği gelişmiş, özgüven ve sorumluluk duygusu ile girişimcilik ve yenilikçilik özelliklerine sahip, demokratik değerleri ve milli kültürü özümsemiş, paylaşıma ve iletişime açık, sanat ve estetik duyguları güçlü, teknoloji kullanımına yatkın, üretken ve mutlu bireyler olarak yetiştirilmesine yönelik çalışmalar yapılacaktır.

Bu faaliyetin yürütülmesinde başvuru yasalar dayanakları:

- 2547 sayılı Yükseköğretim Kanunu
- 734 sayılı Kamu İhale Kanunu
- 5018 sayılı Kamu Mali Yönetim ve Kontrol Kanunu
- 5217 sayılı Özel Gelir ve Özel Ödeneklerin Düzenlenmesi İle Bazı Kanun ve Kanun Hükmünde Kararnemelerde Değişiklik Yapılması Hakkında Kanun
- 6183 sayılı Amme Alacaklarının Tahsil Usulü Hakkında Kanun

EKONOMİK KOD	2022 Bütçe	2022 Harcama (Haziran)	2023 Bütçe	2024 Tahmin	2025 Tahmin
Personel Giderleri					
Sosyal Güvenlik Kurumuna Devlet Primi Giderleri					
Mal ve Hizmet Alım Giderleri					
Faiz Giderleri					
Cari Transferler					
Sermaye Giderleri					
Sermaye Transferleri					
Borç Verme					
BÜTÇE İÇİ TOPLAM KAYNAK					
Döner Sermaye	2.700.000	893.439	3.500.000	3.700.000	3.900.000
Özel Hesap					
Diğer Bütçe Dışı Kaynak					
BÜTÇE DIŞI TOPLAM KAYNAK	2.700.000	893.439	3.500.000	3.700.000	3.900.000
FAALİYET MALİYETİ TOPLAMI	2.700.000	893.439	3.500.000	3.700.000	3.900.000

FAALİYET MALİYETLERİ TABLOSU

İdare Adı	DOKUZ EYLÜL ÜNİVERSİTESİ
Program Adı	TEDAVİ EDİCİ SAĞLIK
Alt Program Adı	TEDAVİ HİZMETLERİ
Alt Program Hedefi	Tedavi edici sağlık hizmetinin erişilebilir ve etkili olarak sunulmasının sağlanması
Faaliyet Adı	Ağız ve Diş Sağlığı Hizmetleri

Açıklama

2021 yılında kurulan ve ilk öğrencilerinin alan Diş Hekimliği Fakültemiz ile yine 2021 yılında hasta bakmaya hazır hale getirilen Ağız Diş Sağlığı Uygulama ve Araştırma Merkezimiz ile Diş Hekimliği'nin 8 ayrı uzmanlık dalında uzman Diş Hekimi öğretim üyeleri tarafından özelliği tetkik ve tedavi hizmetlerinin verilmesi, yaşı çok küçük olan veya kooperasyon sağlanamayan sağlıklı çocuk ve yetişkin hastaların diş tedavilerinin yapılabilmesi, engelli vatandaşlarımıza yönelik genel anestezi altında diş tedavilerini rutin olarak uygulanması yine engelli olup beraberinde tıbbi hastalıkları bulunan hastaların hastanede yatırılarak diş tedavilerinin yapılması, özellikle Ağız Diş Çene Cerrahisi'nin alanına giren ve genel anestezi altında uygulanan özel tedavi hizmetlerine ulaşım imkanının sağlanması hedeflenmektedir.

Ağız ve Diş Sağlığı Uygulama ve Araştırma Merkezi'miz, 6 Ocak 2022'de açılarak SGK güvencesinde hizmet vermeye başlamıştır. Merkezimizde; Ağız Diş ve Çene Cerrahisi, Ağız Diş ve Çene Radyolojisi, Çocuk Diş Hekimliği, Endodonti, Ortodonti, Periodontoloji, Protetik Diş Tedavisi ve Restoratif Diş Hekimliği alanlarında, güçlü hekim kadromuz ile son teknoloji ünit, dijital görüntüleme sistemleri ve cihazlarımız ile hizmet verilmektedir. Hastalarımızın ilk muayene sonrasında belirlenen tedavi planı, ilgili Anabilim Dallarında hizmet veren Uzman Diş Hekimleri tarafından gerçekleştirilmektedir. Bölgemizde büyük bir eksiklik olan genel anestezi altında ağız diş sağlığı hizmetleri verilmeye başlanmıştır. Merkezimiz, Dokuz Eylül Üniversitesi Hastanesi'nin diğer dallarıyla senkronize olarak çalışmakta ve böylece sağlık hizmetinin kalitesine ve hızına olumlu yönde katkıda bulunmaktadır.

Hasta sağlığı, hakları ve memnuniyeti merkezimizin önceliğini oluşturmakla beraber, tüm çalışan Diş Hekimlerimize ve personelimize, gelişen teknoloji ve yenilikler doğrultusunda eğitimler planlanmakta, Hasta Sağlığı ve Memnuniyeti kadar Çalışan Sağlığı ve Memnuniyetine de özen gösterilmektedir.

Bu faaliyet altında Diş Hekimliği Uygulama ve Araştırma Hastanesi'nin yapılması projesi 2022 yılı içinde yatırım programına dahil edilmiş olup 2023 yılında yapım işlerine başlanacaktır.

EKONOMİK KOD	2022 Bütçe	2022 Harcama (Haziran)	2023 Bütçe	2024 Tahmin	2025 Tahmin
Personel Giderleri					
Sosyal Güvenlik Kurumuna Devlet Primi Giderleri					
Mal ve Hizmet Alım Giderleri					
Faiz Giderleri					
Cari Transferler			13.305.000	15.846.000	17.586.000
Sermaye Giderleri			30.000.000	79.646.000	87.354.000
Sermaye Transferleri					
Borç Verme					
BÜTÇE İÇİ TOPLAM KAYNAK			43.305.000	95.492.000	104.940.000
Döner Sermaye	7.000.000	202.124	7.000.000	7.500.000	8.000.000
Özel Hesap					
Diğer Bütçe Dışı Kaynak					
BÜTÇE DIŞI TOPLAM KAYNAK	7.000.000	202.124	7.000.000	7.500.000	8.000.000
FAALİYET MALİYETİ TOPLAMI	7.000.000	202.124	50.305.000	102.992.000	112.940.000

FAALİYET MALİYETLERİ TABLOSU

İdare Adı	DOKUZ EYLÜL ÜNİVERSİTESİ
Program Adı	TEDAVİ EDİCİ SAĞLIK
Alt Program Adı	TEDAVİ HİZMETLERİ
Alt Program Hedefi	Tedavi edici sağlık hizmetinin erişilebilir ve etkili olarak sunulmasının sağlanması
Faaliyet Adı	Üniversite Genel Hastane Hizmetleri

Açıklama

Yenilikçi Tanı ve Tedavi Teknolojileri ve Rejeneratif Tıp öncelikli alanlarına bağlı olarak ,sağlık merkezli hizmetlerin çeşitlendirilmesi ve Üniversite Sağlık Uygulama ve Araştırma Merkezi hizmetlerinin geliştirilmesi hedefi doğrultusunda Hastane Reorganizasyon-3 Projesi ile hasta memnuniyetini ön plana alan sağlık kurumu kimliğini sürdürerek, sağlık hizmetlerinin etkili sunulabilmesi için yeni alanlar yapmak ve mevcut fiziksel mekanları iyileştirmek için çalışmalar yürütülmektedir. Bireylerin fiziksel, sosyal ve ruhsal açıdan iyilik halinde olmalarının sağlanması, yaşam kalitesinin yükseltilerek, ekonomik ve sosyal hayata aktif ve sağlıklı bir şekilde katılımlarının temin edilebilmesi için kaliteli sağlık hizmeti sunumunu sağlamak, hastalarımıza daha hızlı ve kaliteli tedavi imkanları sağlamak amacıyla Sağlık Sektörü Muhtelif İşler projesi ile Hastane Reorganizasyon-3 Projesi kapsamında ihtiyaç duyulan tıbbi cihaz ve malzeme alımlarına,yapım işlerine devam edilecektir. Bununla birlikte Aliğa Mesleki ve Çevresel Hastalıklar Hastanesi projesinin tamamlama inşaatına 2023 yılında başlanacaktır.

- Bu faaliyetin yürütülmesinde başvurulmuş yasal dayanaklar:
- 2547 sayılı Yükseköğretim Kanunu
- 734 sayılı Kamu İhale Kanunu
- 5018 sayılı Kamu Mali Yönetim ve Kontrol Kanunu
- 6183 sayılı Amme Alacaklarının Tahsil Usulü Hakkında Kanun

EKONOMİK KOD	2022 Bütçe	2022 Harcama (Haziran)	2023 Bütçe	2024 Tahmin	2025 Tahmin
Personel Giderleri	98.486.000	71.879.805	198.324.000	238.895.000	275.010.000
Sosyal Güvenlik Kurumuna Devlet Primi Giderleri	24.718.000	17.861.087	50.214.000	60.480.000	69.618.000
Mal ve Hizmet Alım Giderleri	390.000	150.960	806.000	951.000	1.053.000
Faiz Giderleri					
Cari Transferler	6.886.000	6.886.000			
Sermaye Giderleri	56.000.000	11.000.445	115.000.000	102.250.000	125.601.000
Sermaye Transferleri					
Borç Verme					
BÜTÇE İÇİ TOPLAM KAYNAK	186.480.000	107.778.298	364.344.000	402.576.000	471.282.000
Döner Sermaye	620.000.000	455.826.925	1.200.000.000	1.715.000.000	2.400.000.000
Özel Hesap					
Diğer Bütçe Dışı Kaynak					
BÜTÇE DIŞI TOPLAM KAYNAK	620.000.000	455.826.925	1.200.000.000	1.715.000.000	2.400.000.000
FAALİYET MALİYETİ TOPLAMI	806.480.000	563.605.223	1.564.344.000	2.117.576.000	2.871.282.000

FAALİYET MALİYETLERİ TABLOSU

İdare Adı	DOKUZ EYLÜL ÜNİVERSİTESİ
Program Adı	YÜKSEKÖĞRETİM
Alt Program Adı	ÖN LİSANS EĞİTİMİ, LİSANS EĞİTİMİ VE LİSANSÜSTÜ EĞİTİM
Alt Program Hedefi	Mesleki yeterlilik sahibi ve gelişime açık mezunlar yetiştirilmesi
Faaliyet Adı	Doktora ve Tıpta Uzmanlık Eğitimi

Açıklama

Üniversitemiz bünyesinde yer alan 10 Enstitü ve Tıp Fakültesinde doktora ve tıpta uzmanlık eğitimi hizmet kalitesinin artırılması için çalışmalar sürdürülecektir. Üniversitemizde, lisansüstü program sayı ve çeşitliliğini artırma, programlar için hazır ders havuzları oluşturma ve ilişkilendirme, programları sürekli güncelleme yönünde düzenli bir değerlendirme süreci yürütülmektedir. Tıp ve Sağlık Bilimleri alanında lisansüstü programlarımızın uluslararasılaşmasına yönelik ORPHEUS etiketimiz ayırt edici üstünlüklerimizden biridir. Dokuz Eylül Üniversitesi Lisansüstü Eğitim ve Öğretim Yönetmeliği'nde doktora öğrenimi tamamlanana kadar, adayın danışman öğretim üyesi ile birlikte en az bir yayın yapma/patent alma şartı aranmaktadır. Bu koşul doktora öğreniminin niteliğinin bir anlamda tescillenmesi ve Üniversitemiz adresli nitelikli yayınların artmasına hizmet etmektedir.

Bu faaliyetin yürütülmesinde başvuru alan yasal dayanaklar:

- 2547 sayılı Yükseköğretim Kanunu
- 3843 sayılı Yükseköğretim Kurumlarında İkili Öğretim Yapılması, 2547 Sayılı Yükseköğretim Kanununun Bazı Maddelerinin Değiştirilmesi ve Bu Kanuna Bir Ek Madde
- 734 sayılı Kamu İhale Kanunu
- 5018 sayılı Kamu Mali Yönetim ve Kontrol Kanunu
- 6183 sayılı Amme Alacaklarının Tahsil Usulü Hakkında Kanun

EKONOMİK KOD	2022 Bütçe	2022 Harcama (Haziran)	2023 Bütçe	2024 Tahmin	2025 Tahmin
Personel Giderleri	90.532.000	37.236.249	201.418.000	243.003.000	279.748.000
Sosyal Güvenlik Kurumuna Devlet Primi Giderleri	9.967.000	4.089.795	20.218.000	24.387.000	28.077.000
Mal ve Hizmet Alım Giderleri	1.985.000	906.216	7.795.000	9.196.000	10.184.000
Faiz Giderleri					
Cari Transferler					
Sermaye Giderleri					
Sermaye Transferleri					
Borç Verme					
BÜTÇE İÇİ TOPLAM KAYNAK	102.484.000	42.232.260	229.431.000	276.586.000	318.009.000
Döner Sermaye					
Özel Hesap					
Diğer Bütçe Dışı Kaynak					
BÜTÇE DIŞI TOPLAM KAYNAK					
FAALİYET MALİYETİ TOPLAMI	102.484.000	42.232.260	229.431.000	276.586.000	318.009.000

FAALİYET MALİYETLERİ TABLOSU

İdare Adı	DOKUZ EYLÜL ÜNİVERSİTESİ
Program Adı	YÜKSEKÖĞRETİM
Alt Program Adı	ÖN LİSANS EĞİTİMİ, LİSANS EĞİTİMİ VE LİSANSÜSTÜ EĞİTİM
Alt Program Hedefi	Mesleki yeterlilik sahibi ve gelişime açık mezunlar yetiştirilmesi
Faaliyet Adı	Yükseköğretim Kurumları Bilgi ve Kültürel Kaynaklar ile Sportif Altyapının Geliştirilmesi Hizmetleri

Açıklama

Basılı ve dijital ortamda bilgiye ulaşmak için kütüphane olanaklarını ve erişimi sürekli iyileştirme çalışmaları sürdürülecektir. Bu amaçla üniversitemiz kütüphanelerindeki basılı ve elektronik koleksiyonun güncellenmesi ve geliştirilmesi hedeflenmektedir. Merkez ile birlikte toplam 12 olan kütüphanelerimizin kitap ve süreli yayın satın alımı ve birim kütüphanelerine dağıtımı, okuyucu hizmetleri, elektronik kaynaklar hizmeti, teknik hizmetler, kurum içi ve diğer Üniversite, araştırma kütüphaneleriyle ödünç alıp verme ve kaynak paylaşımında işbirliği çalışmaları yürütülmektedir. Üniversitemizde farklı kampüslerde konuşlandırılmış olarak hizmet veren kapalı ve açık spor tesisleri, değişik branşlarda sportif faaliyetlere yönelik toplam 46.231 m2 alanda 13 kapalı ve 10 açık spor tesisi ile öğrenci ve personel kullanımına uygun hizmet vermektedir. Bunun yanı sıra sportif alandaki yatırımlarımızın yürütülmesine devam edilmekte, 2023 yılında Açık ve Kapalı Spor Tesislerinin bakım-onarımı ve donanım ihtiyaçlarının karşılanması kapsamında faaliyetler sürdürülecektir.

Bu faaliyetin yürütülmesinde başvuru yasal dayanaklar:

- 2547 sayılı Yükseköğretim Kanunu
- 3843 sayılı Yükseköğretim Kurumlarında İkili Öğretim Yapılması, 2547 Sayılı Yükseköğretim Kanununun Bazı Maddelerinin Değiştirilmesi ve Bu Kanuna Bir Ek Madde
- 4734 sayılı Kamu İhale Kanunu
- 5018 sayılı Kamu Mali Yönetim ve Kontrol Kanunu

EKONOMİK KOD	2022 Bütçe	2022 Harcama (Haziran)	2023 Bütçe	2024 Tahmin	2025 Tahmin
Personel Giderleri	1.567.000	729.280	3.492.000	4.215.000	4.852.000
Sosyal Güvenlik Kurumuna Devlet Primi Giderleri	313.000	116.971	634.000	764.000	880.000
Mal ve Hizmet Alım Giderleri	257.000	5.717	442.000	521.000	580.000
Faiz Giderleri					
Cari Transferler					
Sermaye Giderleri	7.000.000	167.228	26.500.000	2.509.000	2.937.000
Sermaye Transferleri					
Borç Verme					
BÜTÇE İÇİ TOPLAM KAYNAK	9.137.000	1.019.195	31.068.000	8.009.000	9.249.000
Döner Sermaye					
Özel Hesap					
Diğer Bütçe Dışı Kaynak					
BÜTÇE DIŞI TOPLAM KAYNAK					
FAALİYET MALİYETİ TOPLAMI	9.137.000	1.019.195	31.068.000	8.009.000	9.249.000

FAALİYET MALİYETLERİ TABLOSU

İdare Adı	DOKUZ EYLÜL ÜNİVERSİTESİ
Program Adı	YÜKSEKÖĞRETİM
Alt Program Adı	ÖN LİSANS EĞİTİMİ, LİSANS EĞİTİMİ VE LİSANSÜSTÜ EĞİTİM
Alt Program Hedefi	Mesleki yeterlilik sahibi ve gelişime açık mezunlar yetiştirilmesi
Faaliyet Adı	Yükseköğretim Kurumları Birinci Öğretim

Üniversitemiz bünyesinde 18 Fakülte, 6 Meslek Yüksekokulu, 2 Yüksekokul, 1 Devlet Konservatuarı ve 10 enstitü yer almaktadır. Üniversitemizin Ulusal Akredite Program Sayısı 18'e, ve Disiplinlerarası Program Sayısı ise 53'e ulaşmıştır. Öğrencilerin ulusal ve uluslararası değişim programları hakkında bilgilendirilmesi ve programlara katılımlarının teşvik edilmesi amacıyla çalışmalar yapılmakta ayrıca lisans ve lisansüstü düzeyde uluslararası ortak/çift diploma programlarının geliştirilmesine yönelik faaliyetler sürdürülmektedir. Bununla birlikte lisans ve lisansüstü öğrencilerin, öğrenci değişim programlarına katılımı sağlanacaktır. Özellikle kritik teknolojilerde ihtisaslaşmış disiplinler arası lisans programlarının açılmasına önem verilmektedir. Ulusal ve uluslararası alanda akredite eğitim programlarıyla, önlisans, lisans, lisansüstü eğitim kalitesinin yüksek olması amaçlanmaktadır. Yabancı dilde eğitim verilen program ve ders sayısının geliştirilmesi amacıyla çalışmalar yapılması da bu faaliyet kapsamı altındadır.

Güncel beklenti ve gereksinimlere uygun olarak yeni eğitim programları ve yeni dersler geliştirilecektir. Öğrencilerin eğitim öğretim altyapısı olanaklarından memnuniyet düzeyi arttırılacaktır. Birimlerin mevcut olanaklarını ihtiyaca göre geliştirerek eğitim- öğretime olumlu katkı sağlanması temin edilecektir.

Bu faaliyetin yürütülmesinde başvuru yasal dayanaklar:

- 2547 sayılı Yükseköğretim Kanunu
- 3843 sayılı Yükseköğretim Kurumlarında İkili Öğretim Yapılması, 2547 Sayılı Yükseköğretim Kanununun Bazı Maddelerinin Değiştirilmesi ve Bu Kanuna Bir Ek Madde
- 4734 sayılı Kamu İhale Kanunu
- 5018 sayılı Kamu Mali Yönetim ve Kontrol Kanunu

EKONOMİK KOD	2022 Bütçe	2022 Harcama (Haziran)	2023 Bütçe	2024 Tahmin	2025 Tahmin
Personel Giderleri	539.243.000	331.312.319	1.177.527.000	1.418.837.000	1.633.117.000
Sosyal Güvenlik Kurumuna Devlet Primi Giderleri	88.898.000	54.865.295	180.360.000	217.496.000	250.379.000
Mal ve Hizmet Alım Giderleri	33.233.000	44.043.992	150.805.000	177.137.000	195.705.000
Faiz Giderleri					
Cari Transferler					
Sermaye Giderleri	51.418.000	23.460.206	90.336.000	124.059.000	145.327.000
Sermaye Transferleri					
Borç Verme					
BÜTÇE İÇİ TOPLAM KAYNAK	712.792.000	453.681.811	1.599.028.000	1.937.529.000	2.224.528.000
Döner Sermaye					
Özel Hesap					
Diğer Bütçe Dışı Kaynak					
BÜTÇE DIŞI TOPLAM KAYNAK					
FAALİYET MALİYETİ TOPLAMI	712.792.000	453.681.811	1.599.028.000	1.937.529.000	2.224.528.000

FAALİYET MALİYETLERİ TABLOSU

İdare Adı	DOKUZ EYLÜL ÜNİVERSİTESİ
Program Adı	YÜKSEKÖĞRETİM
Alt Program Adı	ÖN LİSANS EĞİTİMİ, LİSANS EĞİTİMİ VE LİSANSÜSTÜ EĞİTİM
Alt Program Hedefi	Mesleki yeterlilik sahibi ve gelişime açık mezunlar yetiştirilmesi
Faaliyet Adı	Yükseköğretim Kurumları İkinci Öğretim

Açıklama

Üniversitemiz bünyesinde 18 Fakülte, 6 Meslek Yüksekokulu, 2 Yüksekokul, 1 Devlet Konservatuarı ve 10 enstitü yer almakta olup bu okullardan lisans ve ön lisans eğitim veren okullarımızın 6'sında ikinci öğretim yapılmakta ve gelir elde edilmektedir. Bu gelirler ile okullarımızın cari harcamalarına yönelik giderleri ödenmekte, ayrıca bu programlar kapsamında ders veren akademisyenlerin ücretleri ödenmektedir.

Bu faaliyetin yürütülmesinde başvurulan yasal dayanaklar:

- 2547 sayılı Yükseköğretim Kanunu
- 3843 sayılı Yükseköğretim Kurumlarında İkili Öğretim Yapılması, 2547 Sayılı Yükseköğretim Kanununun Bazı Maddelerinin Değiştirilmesi ve Bu Kanuna Bir Ek Madde
- 4734 sayılı Kamu İhale Kanunu (şartname bedeli için)
- 5018 sayılı Kamu Mali Yönetim ve Kontrol Kanunu

EKONOMİK KOD	2022 Bütçe	2022 Harcama (Haziran)	2023 Bütçe	2024 Tahmin	2025 Tahmin
Personel Giderleri	11.048.000	3.983.506	12.980.000	17.101.000	20.027.000
Sosyal Güvenlik Kurumuna Devlet Primi Giderleri					
Mal ve Hizmet Alım Giderleri	4.735.000	594.099	5.563.000	7.329.000	8.583.000
Faiz Giderleri					
Cari Transferler					
Sermaye Giderleri					
Sermaye Transferleri					
Borç Verme					
BÜTÇE İÇİ TOPLAM KAYNAK	15.783.000	4.577.604	18.543.000	24.430.000	28.610.000
Döner Sermaye					
Özel Hesap					
Diğer Bütçe Dışı Kaynak					
BÜTÇE DIŞI TOPLAM KAYNAK					
FAALİYET MALİYETİ TOPLAMI	15.783.000	4.577.604	18.543.000	24.430.000	28.610.000

FAALİYET MALİYETLERİ TABLOSU

İdare Adı	DOKUZ EYLÜL ÜNİVERSİTESİ
Program Adı	YÜKSEKÖĞRETİM
Alt Program Adı	ÖN LİSANS EĞİTİMİ, LİSANS EĞİTİMİ VE LİSANSÜSTÜ EĞİTİM
Alt Program Hedefi	Mesleki yeterlilik sahibi ve gelişime açık mezunlar yetiştirilmesi
Faaliyet Adı	Yükseköğretim Kurumları Tezsiz Yüksek Lisans
Açıklama	<p>Üniversitemizde 4 enstitüde tezsiz öğretim geliri elde edilmektedir. Bu faaliyet kapsamında elde edilen gelirler ile ders veren akademik personelin ücretleri karşılanmakta ayrıca okulların cari giderlerine yönelik harcamalar yapılmaktadır. Bu faaliyetin yürütülmesinde başvurulan yasal dayanaklar:</p> <ul style="list-style-type: none">•2547 sayılı Yükseköğretim Kanunu•3843 sayılı Yükseköğretim Kurumlarında İkili Öğretim Yapılması, 2547 Sayılı Yükseköğretim Kanununun Bazı Maddelerinin Değiştirilmesi ve Bu Kanuna Bir Ek Madde•734 sayılı Kamu İhale Kanunu (şartname bedeli için)•5018 sayılı Kamu Mali Yönetim ve Kontrol Kanunu

EKONOMİK KOD	2022 Bütçe	2022 Harcama (Haziran)	2023 Bütçe	2024 Tahmin	2025 Tahmin
Personel Giderleri	931.000	571.514	2.103.000	2.539.000	2.921.000
Sosyal Güvenlik Kurumuna Devlet Primi Giderleri					
Mal ve Hizmet Alım Giderleri	365.000	54.515	779.000	924.000	1.021.000
Faiz Giderleri					
Cari Transferler					
Sermaye Giderleri					
Sermaye Transferleri					
Borç Verme					
BÜTÇE İÇİ TOPLAM KAYNAK	1.296.000	626.028	2.882.000	3.463.000	3.942.000
Döner Sermaye					
Özel Hesap					
Diğer Bütçe Dışı Kaynak					
BÜTÇE DIŞI TOPLAM KAYNAK					
FAALİYET MALİYETİ TOPLAMI	1.296.000	626.028	2.882.000	3.463.000	3.942.000

FAALİYET MALİYETLERİ TABLOSU

İdare Adı	DOKUZ EYLÜL ÜNİVERSİTESİ
Program Adı	YÜKSEKÖĞRETİM
Alt Program Adı	ÖN LİSANS EĞİTİMİ, LİSANS EĞİTİMİ VE LİSANSÜSTÜ EĞİTİM
Alt Program Hedefi	Mesleki yeterlilik sahibi ve gelişime açık mezunlar yetiştirilmesi
Faaliyet Adı	Yükseköğretim Kurumları Uluslararası Ortak Eğitim ve Öğretim Programı

EKONOMİK KOD	2022 Bütçe	2022 Harcama (Haziran)	2023 Bütçe	2024 Tahmin	2025 Tahmin
Personel Giderleri		46.830			
Sosyal Güvenlik Kurumuna Devlet Primi Giderleri					
Mal ve Hizmet Alım Giderleri		166.721			
Faiz Giderleri					
Cari Transferler					
Sermaye Giderleri					
Sermaye Transferleri					
Borç Verme					
BÜTÇE İÇİ TOPLAM KAYNAK		213.551			
Döner Sermaye					
Özel Hesap	10.036.635		10.296.000	11.440.000	11.960.000
Diğer Bütçe Dışı Kaynak					
BÜTÇE DIŞI TOPLAM KAYNAK	10.036.635		10.296.000	11.440.000	11.960.000
FAALİYET MALİYETİ TOPLAMI	10.036.635	213.551	10.296.000	11.440.000	11.960.000

FAALİYET MALİYETLERİ TABLOSU

İdare Adı	DOKUZ EYLÜL ÜNİVERSİTESİ
Program Adı	YÜKSEKÖĞRETİM
Alt Program Adı	ÖN LİSANS EĞİTİMİ, LİSANS EĞİTİMİ VE LİSANSÜSTÜ EĞİTİM
Alt Program Hedefi	Mesleki yeterlilik sahibi ve gelişime açık mezunlar yetiştirilmesi
Faaliyet Adı	Yükseköğretim Kurumları Uzaktan Eğitim

Açıklama

Bu faaliyet kapsamında 3 okulumuzun uzaktan eğitim programları yürütülmekte olup eğitimde fırsat eşitliğine verilen katkıyı geliştirmek üzere lisans ve yüksek lisans düzeyine, yeni uzaktan eğitim program ve derslerin açılması hedeflenmektedir. Bu hedef doğrultusunda kampüs ve sınıflardaki teknolojik donanım geliştirilecektir. Uzaktan eğitim programlarının ve söz konusu programlarda eğitim veren akademisyen sayısının artırılması bir diğer hedefdir. Söz konusu faaliyet sonucu elde edilen özgelirler bir yandan görev alan akademik personel ücretlerinin ödenmesi için kullanılmakta, diğer taraftan da söz konusu okulların uzaktan eğitim hizmeti için yaptıkları cari harcamaların karşılanmasında kullanılmaktadır.

Bu faaliyetin yürütülmesinde başvuru yasal dayanaklar:

2547 sayılı Yükseköğretim Kanunu

3843 sayılı Yükseköğretim Kurumlarında İkili Öğretim Yapılması, 2547 Sayılı Yükseköğretim Kanununun Bazı Maddelerinin Değiştirilmesi ve Bu Kanuna Bir Ek Madde

4734 sayılı Kamu İhale Kanunu (şartname bedeli için)

5018 sayılı Kamu Mali Yönetim ve Kontrol Kanunu

5217 sayılı Özel Gelir ve Özel Ödeneklerin Düzenlenmesi İle Bazı Kanun ve Kanun Hükmünde Kararnamelerde Değişiklik Yapılması Hakkında Kanun

6183 sayılı Amme Alacaklarının Tahsil Usulü Hakkında Kanun

6749 sayılı Olağanüstü Hal Kapsamında Alınan Tedbirlere İlişkin Kanun Hükmünde Kararnamenin Değiştirilerek Kabul Edilmesine Dair Kanun

EKONOMİK KOD	2022 Bütçe	2022 Harcama (Haziran)	2023 Bütçe	2024 Tahmin	2025 Tahmin
Personel Giderleri	980.000	829.826	2.177.000	2.452.000	2.725.000
Sosyal Güvenlik Kurumuna Devlet Primi Giderleri					
Mal ve Hizmet Alım Giderleri	420.000	49.019	933.000	1.051.000	1.168.000
Faiz Giderleri					
Cari Transferler					
Sermaye Giderleri					
Sermaye Transferleri					
Borç Verme					
BÜTÇE İÇİ TOPLAM KAYNAK	1.400.000	878.845	3.110.000	3.503.000	3.893.000
Döner Sermaye					
Özel Hesap					
Diğer Bütçe Dışı Kaynak					
BÜTÇE DIŞI TOPLAM KAYNAK					
FAALİYET MALİYETİ TOPLAMI	1.400.000	878.845	3.110.000	3.503.000	3.893.000

FAALİYET MALİYETLERİ TABLOSU

İdare Adı	DOKUZ EYLÜL ÜNİVERSİTESİ
Program Adı	YÜKSEKÖĞRETİM
Alt Program Adı	ÖN LİSANS EĞİTİMİ, LİSANS EĞİTİMİ VE LİSANSÜSTÜ EĞİTİM
Alt Program Hedefi	Mesleki yeterlilik sahibi ve gelişime açık mezunlar yetiştirilmesi
Faaliyet Adı	Yükseköğretim Kurumları Yaz Okulları

Üniversitemiz öğrencilerinin daha kısa sürede mezun olabilmeleri ve kısa sürede insan gücü yetiştirmeyi temin amacıyla yaz okulu programları açılmaktadır. Yaz okulu kapsamında toplam 10 okulumuzda öğrencilerimize eğitim verilmiş olup, elde edilen gelirler ile bu faaliyetin cari giderleri karşılanmış ayrıca görev alan personelin ücretleri ödenmiştir.

Bu faaliyetin yürütülmesinde başvurulmuş yasal dayanaklar:

2547 sayılı Yükseköğretim Kanunu
3843 sayılı Yükseköğretim Kurumlarında İkili Öğretim Yapılması, 2547 Sayılı Yükseköğretim Kanununun Bazı Maddelerinin Değiştirilmesi ve Bu Kanuna Bir Ek Madde
4734 sayılı Kamu İhale Kanunu (şartname bedeli için)
5018 sayılı Kamu Mali Yönetim ve Kontrol Kanunu
5217 sayılı Özel Gelir ve Özel Ödeneklerin Düzenlenmesi İle Bazı Kanun ve Kanun Hükmünde Kararnelerde Değişiklik Yapılması Hakkında Kanun
6183 sayılı Amme Alacaklarının Tahsil Usulü Hakkında Kanun
6749 sayılı Olağanüstü Hal Kapsamında Alınan Tedbirlere İlişkin Kanun Hükmünde Kararnemenin Değiştirilerek Kabul Edilmesine Dair Kanun

Açıklama

EKONOMİK KOD	2022 Bütçe	2022 Harcama (Haziran)	2023 Bütçe	2024 Tahmin	2025 Tahmin
Personel Giderleri	65.000		135.000	159.000	177.000
Sosyal Güvenlik Kurumuna Devlet Primi Giderleri					
Mal ve Hizmet Alım Giderleri	28.000		58.000	68.000	76.000
Faiz Giderleri					
Cari Transferler					
Sermaye Giderleri					
Sermaye Transferleri					
Borç Verme					
BÜTÇE İÇİ TOPLAM KAYNAK	93.000		193.000	227.000	253.000
Döner Sermaye					
Özel Hesap					
Diğer Bütçe Dışı Kaynak					
BÜTÇE DIŞI TOPLAM KAYNAK					
FAALİYET MALİYETİ TOPLAMI	93.000		193.000	227.000	253.000

FAALİYET MALİYETLERİ TABLOSU

İdare Adı	DOKUZ EYLÜL ÜNİVERSİTESİ
Program Adı	YÜKSEKÖĞRETİM
Alt Program Adı	YÜKSEKÖĞRETİMDE ÖĞRENCİ YAŞAMI
Alt Program Hedefi	Yükseköğretim öğrencilerine sunulan beslenme ve barınma hizmetlerinin kalitesinin artırılması; öğrencilerin kişisel ve sosyal gelişimi desteklenerek yaşam kalitesinin yükseltilmesi
Faaliyet Adı	Yükseköğretimde Barınma Hizmetleri
Açıklama	<p>Sağlık Kültür ve Spor Daire Başkanlığı bünyesinde faaliyet göstermekte olan 1 kız, 1 erkek olmak üzere 2 öğrenci yurdumuz , Dokuz Eylül Üniversitesi Öğrenci Yurdu Konukevi ve Seferihisar Kız Öğrenci Misafirhanesi bulunmaktadır.</p> <p>Kiraz Kız Öğrenci Yurdu: İzmir Valiliği İl Millî Eğitim Müdürlüğü ile yapılan protokol çerçevesinde Kiraz ilçesinde bulunan Kiraz Türk Telekom Yatılı Bölge Ortaokulundaki yatakhanelerin 80 kişilik kapasitesinin 2021-2022 Eğitim Öğretim Dönemi için tefriş ve donanımı yapılmış ve Üniversitemiz Veteriner Fakültesinde öğrenim görmekte olan kız öğrencilerinin barınma ihtiyacını karşılamak üzere hizmete girmiştir.</p> <p>Öğrenci yurtlarından elde edilen gelirler Strateji Geliştirme Daire Başkanlığına aktarılmakta olup, SKS daire başkanlığının öğrencilere yönelik giderlerinin karşılanması için kullanılmaktadır.</p> <p>Öğrencilere yönelik ekonomik ve sosyal desteklerin artırılması kapsamında Öğrenciye Sunulan Barınma ve Beslenme Hizmetlerinin Sürdürülmesi ve Geliştirilmesine devam edilecektir.</p> <p>Bu faaliyetin yürütülmesinde başvuru yasal dayanaklar: 2547 sayılı Yükseköğretim Kanunu 3843 sayılı Yükseköğretim Kurumlarında İkili Öğretim Yapılması, 2547 Sayılı Yükseköğretim Kanununun Bazı Maddelerinin Değiştirilmesi ve Bu Kanuna Bir Ek Madde 4734 sayılı Kamu İhale Kanunu (şartname bedeli için) 5018 sayılı Kamu Mali Yönetim ve Kontrol Kanunu 5217 sayılı Özel Gelir ve Özel Ödeneklerin Düzenlenmesi İle Bazı Kanun ve Kanun Hükmünde Kararnamelerde Değişiklik Yapılması Hakkında Kanun 6183 sayılı Amme Alacaklarının Tahsil Usulü Hakkında Kanun 6749 sayılı Olağanüstü Hal Kapsamında Alınan Tedbirlere İlişkin Kanun Hükmünde Kararnamenin Değiştirilerek Kabul Edilmesine Dair Kanun Dokuz Eylül Üniversitesi Öğrenci Yurtları Yönetmeliği Dokuz Eylül Üniversitesi Yurtlar Uygulama Esasları</p>

EKONOMİK KOD	2022 Bütçe	2022 Harcama (Haziran)	2023 Bütçe	2024 Tahmin	2025 Tahmin
<i>Personel Giderleri</i>					
<i>Sosyal Güvenlik Kurumuna Devlet Primi Giderleri</i>					
<i>Mal ve Hizmet Alım Giderleri</i>	663.000	904.790	1.378.000	1.623.000	1.799.000
<i>Faiz Giderleri</i>					
<i>Cari Transferler</i>					
<i>Sermaye Giderleri</i>					
<i>Sermaye Transferleri</i>					
<i>Borç Verme</i>					
BÜTÇE İÇİ TOPLAM KAYNAK	663.000	904.790	1.378.000	1.623.000	1.799.000
<i>Döner Sermaye</i>					
<i>Özel Hesap</i>					
<i>Diğer Bütçe Dışı Kaynak</i>					
BÜTÇE DIŞI TOPLAM KAYNAK					
FAALİYET MALİYETİ TOPLAMI	663.000	904.790	1.378.000	1.623.000	1.799.000

FAALİYET MALİYETLERİ TABLOSU

İdare Adı	DOKUZ EYLÜL ÜNİVERSİTESİ
Program Adı	YÜKSEKÖĞRETİM
Alt Program Adı	YÜKSEKÖĞRETİMDE ÖĞRENCİ YAŞAMI
Alt Program Hedefi	Yükseköğretim öğrencilerine sunulan beslenme ve barınma hizmetlerinin kalitesinin artırılması; öğrencilerin kişisel ve sosyal gelişimi desteklenerek yaşam kalitesinin yükseltilmesi
Faaliyet Adı	Yükseköğretimde Beslenme Hizmetleri
Açıklama	<p>Üniversitemiz SKS Daire Başkanlığı Beslenme Hizmetleri Şube Müdürlüğüne bağlı olarak, kaliteli yemek çıkarılmasını sağlayarak, beslenme ile ilgili problemlerin çözümlenmesini ve denetlenmesini sağlamak üzere 4 adet mutfak ve 22 adet yemekhane ile akademik, idari personel ve öğrencilerimize toplam 12.460 m²' lik alanda beslenme hizmeti verilmektedir. Bu yemekhanelerin toplam kapasitesi 6090 kişidir. Üniversitemiz bünyesinde hizmet veren toplam 4 adet mutfağımızda yemek üretimi gerçekleştirilmektedir.</p> <p>Günlük menülerimiz, üniversitemiz öğrencilerinin kalori ihtiyaçları göz önünde bulundurularak gıda mühendisimiz ve diyetisyenimiz kontrolünde ustalarımızın tecrübeleri ile hazırlanmaktadır. Mutfaklarımızda 4 çeşitten oluşan menü hizmete sunulmaktadır.</p> <p>Gıda mühendisimiz ve diyetisyenimiz tarafından yemek üretiminde kullanılan tüm malzemelerin teknik şartnameleri 5179 sayılı "Gıdaların Üretimi, Tüketimi ve Denetlenmesine Dair Kanun Hükmünde Kararnamenin Değiştirilerek Kabulü Hakkında Kanun", "Türk Gıda Kodeksi Yönetmeliği"ne, "TSE Standartlarına" ve ilgili diğer yönetmeliklere göre hazırlanmaktadır.</p> <p>Mutfaklarda ve kullanılmak üzere satın alınan gıda ürünlerinin kurumun uygun gördüğü laboratuvarlarda (T.C Gıda Tarım ve Hayvancılık Bakanlığı, İzmir İl Tarım Müdürlüğü, Hıfzıssıhha Enstitüsü vb.) gerekli durumlarda analizi yapılmaktadır. Mutfaklarımızda yemek servisi yapılmadan önce örnek numune alınarak 72 saat süreyle muhafaza edilmektedir. Öğrencilere yönelik ekonomik ve sosyal desteklerin artırılması kapsamında Öğrenciye Sunulan Barınma ve Beslenme Hizmetlerinin Sürdürülmesi ve Geliştirilmesine devam edilecektir. Öğrencilerin yemekhane hizmetlerinden memnuniyet düzeyi arttırılacaktır.</p> <p>Bu faaliyetin yürütülmesinde başvurulan yasal dayanaklar: 2547 sayılı Yükseköğretim Kanunu 3843 sayılı Yükseköğretim Kurumlarında İkili Öğretim Yapılması, 2547 Sayılı Yükseköğretim Kanununun Bazı Maddelerinin Değiştirilmesi ve Bu Kanuna Bir Ek Madde 4734 sayılı Kamu İhale Kanunu (şartname bedeli için) 5018 sayılı Kamu Mali Yönetim ve Kontrol Kanunu 5217 sayılı Özel Gelir ve Özel Ödeneklerin Düzenlenmesi İle Bazı Kanun ve Kanun Hükmünde Kararnamelerde Değişiklik Yapılması Hakkında Kanun 6183 sayılı Amme Alacaklarının Tahsil Usulü Hakkında Kanun 6749 sayılı Olağanüstü Hal Kapsamında Alınan Tedbirlere İlişkin Kanun Hükmünde Kararnamenin Değiştirilerek Kabul Edilmesine Dair Kanun Dokuz Eylül Üniversitesi Öğrenci Yurtları Yönetmeliği Dokuz Eylül Üniversitesi Yurtlar Uygulama Esasları</p>

EKONOMİK KOD	2022 Bütçe	2022 Harcama (Haziran)	2023 Bütçe	2024 Tahmin	2025 Tahmin
Personel Giderleri	12.052.000	6.375.169	31.196.000	37.643.000	43.334.000
Sosyal Güvenlik Kurumuna Devlet Primi Giderleri	2.460.000	845.792	5.014.000	6.051.000	6.967.000
Mal ve Hizmet Alım Giderleri	5.725.000	5.616.110	11.849.000	13.976.000	15.476.000
Faiz Giderleri					
Cari Transferler					
Sermaye Giderleri					
Sermaye Transferleri					
Borç Verme					
BÜTÇE İÇİ TOPLAM KAYNAK	20.237.000	12.837.071	48.059.000	57.670.000	65.777.000
Döner Sermaye					
Özel Hesap					
Diğer Bütçe Dışı Kaynak					
BÜTÇE DIŞI TOPLAM KAYNAK					
FAALİYET MALİYETİ TOPLAMI	20.237.000	12.837.071	48.059.000	57.670.000	65.777.000

FAALİYET MALİYETLERİ TABLOSU

İdare Adı	DOKUZ EYLÜL ÜNİVERSİTESİ
Program Adı	YÜKSEKÖĞRETİM
Alt Program Adı	YÜKSEKÖĞRETİMDE ÖĞRENCİ YAŞAMI
Alt Program Hedefi	Yükseköğretim öğrencilerine sunulan beslenme ve barınma hizmetlerinin kalitesinin artırılması; öğrencilerin kişisel ve sosyal gelişimi desteklenerek yaşam kalitesinin yükseltilmesi
Faaliyet Adı	Yükseköğretimde Kültür ve Spor Hizmetleri
Açıklama	<p>Üniversitemizde farklı kampüslerde konuşlandırılmış olarak, değişik branşlarda sportif faaliyetlere yönelik toplam 46.231 m2 alanda 13 kapalı ve 10 açık spor tesisi ile öğrenci ve personel kullanımına uygun hizmet verilmektedir. Öğrenciye Sunulan Sosyal ve Kültürel Hizmetlerin Sürdürülmesi ve Geliştirilmesi hedefi kapsamında Öğrencilerin düzenlediği sosyal, kültürel, sanatsal ve sportif etkinlikleri arttırmak için destek sağlanmaktadır. Buna bağlı olarak sosyal, kültürel, sanatsal ve sportif faaliyetler için malzeme ve ekipman desteği sağlanacaktır. Ayrıca Yerleşkelerdeki sosyal, sportif ve kültürel alanların iyileştirilmesi ve artırılması için çalışmalar yapılmaktadır. Tüm iç paydaşlara yönelik olarak motivasyonu artırmak amacıyla da akademik, sportif, kültürel, sanatsal vb. ödül ve başarıların sistemli olarak izlenmesi sağlanmaktadır. STK'larla ortak yürütülen topluma katkı amaçlı sosyal, kültürel ve sanatsal faaliyetler ile sosyal sorumluluk projeleri çeşitlendirilerek, etkinlikleri geliştirilecektir.</p> <p>Bu faaliyetin yürütülmesinde başvuru yasal dayanaklar: 2547 sayılı Yükseköğretim Kanunu 3843 sayılı Yükseköğretim Kurumlarında İkili Öğretim Yapılması, 2547 Sayılı Yükseköğretim Kanununun Bazı Maddelerinin Değiştirilmesi ve Bu Kanuna Bir Ek Madde 4734 sayılı Kamu İhale Kanunu (şartname bedeli için) 5018 sayılı Kamu Mali Yönetim ve Kontrol Kanunu 5217 sayılı Özel Gelir ve Özel Ödeneklerin Düzenlenmesi İle Bazı Kanun ve Kanun Hükmünde Kararnamelerde Değişiklik Yapılması Hakkında Kanun 6183 sayılı Amme Alacaklarının Tahsil Usulü Hakkında Kanun 6749 sayılı Olağanüstü Hal Kapsamında Alınan Tedbirlere İlişkin Kanun Hükmünde Kararnamenin Değiştirilerek Kabul Edilmesine Dair Kanun Dokuz Eylül Üniversitesi Öğrenci Yurtları Yönetmeliği Dokuz Eylül Üniversitesi Yurtlar Uygulama Esasları</p>

EKONOMİK KOD	2022 Bütçe	2022 Harcama (Haziran)	2023 Bütçe	2024 Tahmin	2025 Tahmin
<i>Personel Giderleri</i>					
<i>Sosyal Güvenlik Kurumuna Devlet Primi Giderleri</i>					
<i>Mal ve Hizmet Alım Giderleri</i>	433.000	1.047.551	903.000	1.062.000	1.181.000
<i>Faiz Giderleri</i>					
<i>Cari Transferler</i>					
<i>Sermaye Giderleri</i>					
<i>Sermaye Transferleri</i>					
<i>Borç Verme</i>					
BÜTÇE İÇİ TOPLAM KAYNAK	433.000	1.047.551	903.000	1.062.000	1.181.000
<i>Döner Sermaye</i>					
<i>Özel Hesap</i>					
<i>Diğer Bütçe Dışı Kaynak</i>					
BÜTÇE DIŞI TOPLAM KAYNAK					
FAALİYET MALİYETİ TOPLAMI	433.000	1.047.551	903.000	1.062.000	1.181.000

FAALİYET MALİYETLERİ TABLOSU

İdare Adı	DOKUZ EYLÜL ÜNİVERSİTESİ
Program Adı	YÜKSEKÖĞRETİM
Alt Program Adı	YÜKSEKÖĞRETİMDE ÖĞRENCİ YAŞAMI
Alt Program Hedefi	Yükseköğretim öğrencilerine sunulan beslenme ve barınma hizmetlerinin kalitesinin artırılması; öğrencilerin kişisel ve sosyal gelişimi desteklenerek yaşam kalitesinin yükseltilmesi
Faaliyet Adı	Yükseköğretimde Öğrenci Yaşamına İlişkin Diğer Hizmetler

Öğrencilerimize Öğrenim hareketliliği ve staj hareketliliği kapsamında danışmanlık hizmetleri verilmekte. Öğrencilerimizi iş hayatına hazırlayacak eğitim ve staj programları ile kısmı zamanlı çalışma olanakları sunulmaktadır.

Bu faaliyetin yürütülmesinde başvurulan yasal dayanaklar:

2547 sayılı Yükseköğretim Kanunu
3843 sayılı Yükseköğretim Kurumlarında İkili Öğretim Yapılması, 2547 Sayılı Yükseköğretim Kanununun Bazı Maddelerinin Değiştirilmesi ve Bu Kanuna Bir Ek Madde
4734 sayılı Kamu İhale Kanunu (şartname bedeli için)
5018 sayılı Kamu Mali Yönetim ve Kontrol Kanunu
5217 sayılı Özel Gelir ve Özel Ödeneklerin Düzenlenmesi İle Bazı Kanun ve Kanun Hükmünde Kararnamelerde Değişiklik Yapılması Hakkında Kanun
6183 sayılı Amme Alacaklarının Tahsil Usulü Hakkında Kanun
6749 sayılı Olağanüstü Hal Kapsamında Alınan Tedbirlere İlişkin Kanun Hükmünde Kararnamenin Değiştirilerek Kabul Edilmesine Dair Kanun
Dokuz Eylül Üniversitesi Öğrenci Yurtları Yönetmeliği
Dokuz Eylül Üniversitesi Yurtlar Uygulama Esasları

EKONOMİK KOD	2022 Bütçe	2022 Harcama (Haziran)	2023 Bütçe	2024 Tahmin	2025 Tahmin
Personel Giderleri	11.767.000	5.905.715	28.103.000	33.432.000	38.235.000
Sosyal Güvenlik Kurumuna Devlet Primi Giderleri	2.706.000	1.061.207	5.534.000	6.629.000	7.629.000
Mal ve Hizmet Alım Giderleri	4.317.000	5.769.213	8.943.000	10.545.000	11.681.000
Faiz Giderleri					
Cari Transferler					
Sermaye Giderleri	882.000	999.460	1.164.000	1.386.000	1.538.000
Sermaye Transferleri					
Borç Verme					
BÜTÇE İÇİ TOPLAM KAYNAK	19.672.000	13.735.594	43.744.000	51.992.000	59.083.000
Döner Sermaye					
Özel Hesap					
Diğer Bütçe Dışı Kaynak					
BÜTÇE DIŞI TOPLAM KAYNAK					
FAALİYET MALİYETİ TOPLAMI	19.672.000	13.735.594	43.744.000	51.992.000	59.083.000

FAALİYET MALİYETLERİ TABLOSU

İdare Adı	DOKUZ EYLÜL ÜNİVERSİTESİ
Program Adı	YÜKSEKÖĞRETİM
Alt Program Adı	YÜKSEKÖĞRETİMDE ÖĞRENCİ YAŞAMI
Alt Program Hedefi	Yükseköğretim öğrencilerine sunulan beslenme ve barınma hizmetlerinin kalitesinin artırılması; öğrencilerin kişisel ve sosyal gelişimi desteklenerek yaşam kalitesinin yükseltilmesi
Faaliyet Adı	Yükseköğretimde Sağlık Hizmetleri
Açıklama	<p>Üniversitemizin akademik, idari personel ve öğrencilerinin sağlık hizmeti gereksinimleri, Tınaztepe Yerleşkesi' nde bulunan ve Sağlık Kültür ve Spor Daire Başkanlığı bünyesinde faaliyetlerini sürdürmekte olan Mediko-Sosyal Hizmetler Ünitesi tarafından karşılanmaktadır. Birimizde, uzman hekim, diş hekimi, hemşire, çevre sağlığı teknisyeni, psikolog ve biyologlardan oluşan bir ekip çalışmaktadır. Uzman Hekimler ve Diş Hekimleri Dokuz Eylül Üniversitesi Araştırma ve Uygulama Hastanesi'ne bağlı olarak hizmet vermektedir. Bu kapsamda hizmet kalitesinin artırılması çalışmaları sürdürülecektir.</p> <p>Bu faaliyetin yürütülmesinde başvuru yasal dayanaklar: 2547 sayılı Yükseköğretim Kanunu 3843 sayılı Yükseköğretim Kurumlarında İkili Öğretim Yapılması, 2547 Sayılı Yükseköğretim Kanununun Bazı Maddelerinin Değiştirilmesi ve Bu Kanuna Bir Ek Madde 4734 sayılı Kamu İhale Kanunu (şartname bedeli için) 5018 sayılı Kamu Mali Yönetim ve Kontrol Kanunu 5217 sayılı Özel Gelir ve Özel Ödeneklerin Düzenlenmesi İle Bazı Kanun ve Kanun Hükmünde Kararnelerde Değişiklik Yapılması Hakkında Kanun 6183 sayılı Amme Alacaklarının Tahsil Usulü Hakkında Kanun 6749 sayılı Olağanüstü Hal Kapsamında Alınan Tedbirlere İlişkin Kanun Hükmünde Kararnemenin Değiştirilerek Kabul Edilmesine Dair Kanun Dokuz Eylül Üniversitesi Öğrenci Yurtları Yönetmeliği Dokuz Eylül Üniversitesi Yurtlar Uygulama Esasları</p>

EKONOMİK KOD	2022 Bütçe	2022 Harcama (Haziran)	2023 Bütçe	2024 Tahmin	2025 Tahmin
<i>Personel Giderleri</i>					
<i>Sosyal Güvenlik Kurumuna Devlet Primi Giderleri</i>					
<i>Mal ve Hizmet Alım Giderleri</i>	123.000	134.492	258.000	305.000	337.000
<i>Faiz Giderleri</i>					
<i>Cari Transferler</i>					
<i>Sermaye Giderleri</i>					
<i>Sermaye Transferleri</i>					
<i>Borç Verme</i>					
BÜTÇE İÇİ TOPLAM KAYNAK	123.000	134.492	258.000	305.000	337.000
<i>Döner Sermaye</i>					
<i>Özel Hesap</i>					
<i>Diğer Bütçe Dışı Kaynak</i>					
BÜTÇE DIŞI TOPLAM KAYNAK					
FAALİYET MALİYETİ TOPLAMI	123.000	134.492	258.000	305.000	337.000

FAALİYET MALİYETLERİ TABLOSU

İdare Adı	DOKUZ EYLÜL ÜNİVERSİTESİ
Program Adı	YÖNETİM VE DESTEK PROGRAMI
Alt Program Adı	TEFTİŞ, DENETİM VE DANIŞMANLIK HİZMETLERİ
Alt Program Hedefi	
Faaliyet Adı	Hukuki Danışmanlık ve Muhakemat Hizmetleri

İdarelerin taraf olduğu adli ve idari davalarda, iç ve dış tahkim yargılamasında, icra işlemlerinde ve yargıya intikal eden diğer her türlü hukuki uyumsuzluklarda temsil edilmesi; idarelerce hizmet satın alma yoluyla temsil ettirilecek dava ve icra takipleri ve tahkim ile ilgili işlemlerin koordine edilmesi, izlenmesi ve denetlenmesi; idare hizmetlerine ilişkin mevzuat, sözleşme, şartname ve uyumsuzluklar ile ilgili hukuki mütalaa bildirilmesi; idarenin amaçlarının daha iyi gerçekleştirilmesi, mevzuata, plan ve programa uygun çalışmalarının temin edilmesi amacıyla gerekli hukuki tekliflerin hazırlanması gibi iş, işlem ve süreçlere yönelik giderleri bu faaliyet altında izlenecektir.

Bu faaliyetin yürütülmesinde başvuru yasal dayanaklar:

2547 sayılı Yükseköğretim Kanunu

3843 sayılı Yükseköğretim Kurumlarında İkili Öğretim Yapılması, 2547 Sayılı Yükseköğretim Kanununun Bazı Maddelerinin Değiştirilmesi ve Bu Kanuna Bir Ek Madde

4734 sayılı Kamu İhale Kanunu (şartname bedeli için)

5018 sayılı Kamu Mali Yönetim ve Kontrol Kanunu

5217 sayılı Özel Gelir ve Özel Ödeneklerin Düzenlenmesi İle Bazı Kanun ve Kanun Hükmünde Kararnemelerde Değişiklik Yapılması Hakkında Kanun

6183 sayılı Amme Alacaklarının Tahsil Usulü Hakkında Kanun

6749 sayılı Olağanüstü Hal Kapsamında Alınan Tedbirlere İlişkin Kanun Hükmünde Kararnemenin Değiştirilerek Kabul Edilmesine Dair Kanun

Açıklama

EKONOMİK KOD	2022 Bütçe	2022 Harcama (Haziran)	2023 Bütçe	2024 Tahmin	2025 Tahmin
Personel Giderleri	998.000	507.632	2.246.000	2.711.000	3.121.000
Sosyal Güvenlik Kurumuna Devlet Primi Giderleri	114.000	85.337	231.000	278.000	321.000
Mal ve Hizmet Alım Giderleri	31.000	73.671	60.000	71.000	78.000
Faiz Giderleri					
Cari Transferler					
Sermaye Giderleri					
Sermaye Transferleri					
Borç Verme					
BÜTÇE İÇİ TOPLAM KAYNAK	1.143.000	666.639	2.537.000	3.060.000	3.520.000
Döner Sermaye					
Özel Hesap					
Diğer Bütçe Dışı Kaynak					
BÜTÇE DIŞI TOPLAM KAYNAK					
FAALİYET MALİYETİ TOPLAMI	1.143.000	666.639	2.537.000	3.060.000	3.520.000

FAALİYET MALİYETLERİ TABLOSU

İdare Adı	DOKUZ EYLÜL ÜNİVERSİTESİ
Program Adı	YÖNETİM VE DESTEK PROGRAMI
Alt Program Adı	TEFTİŞ, DENETİM VE DANIŞMANLIK HİZMETLERİ
Alt Program Hedefi	
Faaliyet Adı	İç Denetim

İdarelerin yönetim ve kontrol yapılarının risk analizleri doğrultusunda değerlendirilmesi, kaynakların etkili, ekonomik ve verimli kullanılıp kullanılmadığı hususunda incelemeler yapılması ve önerilerde bulunulması, harcamaların ve mali işlemlerin mevzuat ve üst politika belgelerine uygunluğu ile mali yönetim ve kontrol süreçlerinin denetlenmesi ve raporlanması gibi iş, işlem ve süreçlere yönelik giderleri bu faaliyet altında izlenecektir.

Bu faaliyetin yürütülmesinde başvurulacak diğer yasal dayanaklar:

2547 sayılı Yükseköğretim Kanunu
3843 sayılı Yükseköğretim Kurumlarında İkili Öğretim Yapılması, 2547 Sayılı Yükseköğretim Kanununun Bazı Maddelerinin Değiştirilmesi ve Bu Kanuna Bir Ek Madde
4734 sayılı Kamu İhale Kanunu (şartname bedeli için)
5018 sayılı Kamu Mali Yönetim ve Kontrol Kanunu
5217 sayılı Özel Gelir ve Özel Ödeneklerin Düzenlenmesi İle Bazı Kanun ve Kanun Hükmünde Kararnamelerde Değişiklik Yapılması Hakkında Kanun
6183 sayılı Amme Alacaklarının Tahsil Usulü Hakkında Kanun
6749 sayılı Olağanüstü Hal Kapsamında Alınan Tedbirlere İlişkin Kanun Hükmünde Kararnamenin Değiştirilerek Kabul Edilmesine Dair Kanun

Açıklama

EKONOMİK KOD	2022 Bütçe	2022 Harcama (Haziran)	2023 Bütçe	2024 Tahmin	2025 Tahmin
Personel Giderleri	904.000	623.381	2.125.000	2.565.000	2.953.000
Sosyal Güvenlik Kurumuna Devlet Primi Giderleri	125.000	100.796	253.000	305.000	352.000
Mal ve Hizmet Alım Giderleri	17.000		39.000	46.000	53.000
Faiz Giderleri					
Cari Transferler					
Sermaye Giderleri					
Sermaye Transferleri					
Borç Verme					
BÜTÇE İÇİ TOPLAM KAYNAK	1.046.000	724.177	2.417.000	2.916.000	3.358.000
Döner Sermaye					
Özel Hesap					
Diğer Bütçe Dışı Kaynak					
BÜTÇE DIŞI TOPLAM KAYNAK					
FAALİYET MALİYETİ TOPLAMI	1.046.000	724.177	2.417.000	2.916.000	3.358.000

FAALİYET MALİYETLERİ TABLOSU

İdare Adı	DOKUZ EYLÜL ÜNİVERSİTESİ
Program Adı	YÖNETİM VE DESTEK PROGRAMI
Alt Program Adı	ÜST YÖNETİM, İDARİ VE MALİ HİZMETLER
Alt Program Hedefi	
Faaliyet Adı	Bilgi Teknolojilerine Yönelik Faaliyetler

Açıklama

İdarelerin bilgi işlem sistemlerinin işletilmesi ve geliştirilmesi ile teknolojik kapasitelerinin artırılmasına yönelik iş, işlem ve süreçlere ilişkin giderleri bu faaliyet altında izlenecektir. Bu faaliyet kapsamında Uluslararası teknolojik eğilim ve gelişmelerin takip edilerek kamu kurumlarının dijital dönüşüm sürecini yönetme kapasitelerinin geliştirilmesi, bilgi işlem birimlerindeki insan kaynağının güçlendirilmesi amaçlanmaktadır. Bilgi işlem alt yapısı ve yönetim bilgi sisteminin, mobil uygulamalarla desteklenerek geliştirilmesine yönelik çalışmaların sürdürülmesine devam edilecektir. Bilgi işlem altyapısı ve yönetim bilgi sisteminin, teknolojik gelişmelerle uyumlu revizyon ve güncelleme gereksinimleri karşılanmaktadır. Bu faaliyetin yürütülmesinde başvuru yasal dayanaklar:
2547 sayılı Yükseköğretim Kanunu
3843 sayılı Yükseköğretim Kurumlarında İkili Öğretim Yapılması, 2547 Sayılı Yükseköğretim Kanununun Bazı Maddelerinin Değiştirilmesi ve Bu Kanuna Bir Ek Madde
4734 sayılı Kamu İhale Kanunu (şartname bedeli için)
5018 sayılı Kamu Mali Yönetim ve Kontrol Kanunu
5217 sayılı Özel Gelir ve Özel Ödeneklerin Düzenlenmesi İle Bazı Kanun ve Kanun Hükmünde Kararnamelerde Değişiklik Yapılması Hakkında Kanun
6183 sayılı Amme Alacaklarının Tahsil Usulü Hakkında Kanun
6749 sayılı Olağanüstü Hal Kapsamında Alınan Tedbirlere İlişkin Kanun Hükmünde Kararnamenin Değiştirilerek Kabul Edilmesine Dair Kanun

EKONOMİK KOD	2022 Bütçe	2022 Harcama (Haziran)	2023 Bütçe	2024 Tahmin	2025 Tahmin
Personel Giderleri	5.367.000	2.417.154	11.950.000	14.422.000	16.602.000
Sosyal Güvenlik Kurumuna Devlet Primi Giderleri	706.000	487.323	1.429.000	1.725.000	1.986.000
Mal ve Hizmet Alım Giderleri	8.000	630	18.000	21.000	24.000
Faiz Giderleri					
Cari Transferler					
Sermaye Giderleri					
Sermaye Transferleri					
Borç Verme					
BÜTÇE İÇİ TOPLAM KAYNAK	6.081.000	2.905.108	13.397.000	16.168.000	18.612.000
Döner Sermaye					
Özel Hesap					
Diğer Bütçe Dışı Kaynak					
BÜTÇE DIŞI TOPLAM KAYNAK					
FAALİYET MALİYETİ TOPLAMI	6.081.000	2.905.108	13.397.000	16.168.000	18.612.000

FAALİYET MALİYETLERİ TABLOSU

İdare Adı DOKUZ EYLÜL ÜNİVERSİTESİ
Program Adı YÖNETİM VE DESTEK PROGRAMI
Alt Program Adı ÜST YÖNETİM, İDARİ VE MALİ HİZMETLER
Alt Program Hedefi
Faaliyet Adı Diğer Destek Hizmetleri

EKONOMİK KOD	2022 Bütçe	2022 Harcama (Haziran)	2023 Bütçe	2024 Tahmin	2025 Tahmin
<i>Personel Giderleri</i>	846.000		1.836.000	2.215.000	2.550.000
<i>Sosyal Güvenlik Kurumuna Devlet Primi Giderleri</i>	3.535.000		7.157.000	8.636.000	9.943.000
<i>Mal ve Hizmet Alım Giderleri</i>	61.000		128.000	151.000	167.000
<i>Faiz Giderleri</i>					
<i>Cari Transferler</i>					
<i>Sermaye Giderleri</i>					
<i>Sermaye Transferleri</i>					
<i>Borç Verme</i>					
BÜTÇE İÇİ TOPLAM KAYNAK	4.442.000		9.121.000	11.002.000	12.660.000
<i>Döner Sermaye</i>					
<i>Özel Hesap</i>					
<i>Diğer Bütçe Dışı Kaynak</i>					
BÜTÇE DIŞI TOPLAM KAYNAK					
FAALİYET MALİYETİ TOPLAMI	4.442.000		9.121.000	11.002.000	12.660.000

FAALİYET MALİYETLERİ TABLOSU

İdare Adı	DOKUZ EYLÜL ÜNİVERSİTESİ
Program Adı	YÖNETİM VE DESTEK PROGRAMI
Alt Program Adı	ÜST YÖNETİM, İDARI VE MALİ HİZMETLER
Alt Program Hedefi	
Faaliyet Adı	Genel Destek Hizmetleri

Üniversitemiz merkez ve taşra yerleşkelerinde öğrenci ve personelin aldığı hizmetlerin kalitesini arttırmak, memnuniyet seviyelerini üst düzeyde tutmak için temizlik ile güvenlik çalışmalarında iyileştirmeler yapılmaktadır. Derslik ve idari binaların hijyen bakımından kontrolleri ve temizlikleri titizlikle yürütülmekte, bu kapsamda yeterli temizlik personelinin ve donanımının varlığı temin edilmektedir. Aynı Üniversite yerleşkelerimizde güvenli ve huzurlu eğitim-çalışma ortamlarını oluşturmak için güvenlik personellerimiz eğitime tabi tutulmakta ve sayılarının yeterli düzeyde olmasına dikkat edilmektedir. Sivil savunma birimimiz ilk yardım, yangınla mücadele, deprem vb. konularda personelin bilincini arttırmak için eğitimler düzenlemekte tatbikatlar yapmaktadır. İdarelerin tüm programlarına hizmet eder nitelikte olan temizlik, güvenlik, aydınlatma, ısıtma, onarım, taşıma ve benzeri mal ve hizmetlerin temini; fiziki çalışma ortamlarının düzenlenmesi, genel evrak ve arşiv hizmetlerinin yürütülmesi, sivil savunma ve seferberlik hizmetlerinin planlanması ve yürütülmesi gibi iş, işlem ve süreçlere yönelik giderleri bu faaliyet altında izlenecektir.

Bu faaliyetin yürütülmesinde başvuru yasal dayanaklar:

Açıklama	2547 sayılı Yükseköğretim Kanunu 3843 sayılı Yükseköğretim Kurumlarında İkili Öğretim Yapılması, 2547 Sayılı Yükseköğretim Kanununun Bazı Maddelerinin Değiştirilmesi ve Bu Kanuna Bir Ek Madde 4734 sayılı Kamu İhale Kanunu (şartname bedeli için) 5018 sayılı Kamu Mali Yönetim ve Kontrol Kanunu 5217 sayılı Özel Gelir ve Özel Ödeneklerin Düzenlenmesi İle Bazı Kanun ve Kanun Hükmünde Kararnamelerde Değişiklik Yapılması Hakkında Kanun 6183 sayılı Amme Alacaklarının Tahsil Usulü Hakkında Kanun 6749 sayılı Olağanüstü Hal Kapsamında Alınan Tedbirlere İlişkin Kanun Hükmünde Kararnamenin Değiştirilerek Kabul Edilmesine Dair Kanun 5188 sayılı Özel Güvenlik Hizmetlerine Dair Kanun
----------	---

EKONOMİK KOD	2022 Bütçe	2022 Harcama (Haziran)	2023 Bütçe	2024 Tahmin	2025 Tahmin
Personel Giderleri	29.754.000	17.400.197	65.354.000	78.864.000	90.788.000
Sosyal Güvenlik Kurumuna Devlet Primi Giderleri	3.372.000	3.400.300	6.826.000	8.239.000	9.484.000
Mal ve Hizmet Alım Giderleri	1.123.000	2.118.379	6.182.000	7.292.000	8.074.000
Faiz Giderleri					
Cari Transferler	4.276.000	2.012.000	10.134.000	12.070.000	13.396.000
Sermaye Giderleri					
Sermaye Transferleri					
Borç Verme					
BÜTÇE İÇİ TOPLAM KAYNAK	38.525.000	24.930.877	88.496.000	106.465.000	121.742.000
Döner Sermaye					
Özel Hesap					
Diğer Bütçe Dışı Kaynak					
BÜTÇE DIŞI TOPLAM KAYNAK					
FAALİYET MALİYETİ TOPLAMI	38.525.000	24.930.877	88.496.000	106.465.000	121.742.000

FAALİYET MALİYETLERİ TABLOSU

İdare Adı	DOKUZ EYLÜL ÜNİVERSİTESİ
Program Adı	YÖNETİM VE DESTEK PROGRAMI
Alt Program Adı	ÜST YÖNETİM, İDARİ VE MALİ HİZMETLER
Alt Program Hedefi	
Faaliyet Adı	İnşaat ve Yapı İşlerinin Yürütülmesi

Üniversitemiz için gerekli her türlü, yapı, tesis, onarım, bakım, imalat, etüd, proje, keşif, ihale ve denetleme işlerinde yoğun olarak hizmet veren Yapı İşleri ve Teknik Daire Başkanlığımızın görev alanları oldukça geniş yelpazededir.

- Üniversitemiz bina ve tesislerinin projelerini yapmak, ihale dosyalarını hazırlamak, yapı ve onarımla ilgili ihaleleri yürütmek, inşaatları kontrol etmek ve teslim almak, bakım ve onarım işlerini yapmak,

- Kalorifer, kazan dairesi, soğuk oda, jeneratör, havalandırma sistemleri ile telefon santrali, çevre düzenleme ve araç işletme, asansör bakım ve onarım ile benzer işlerin yürütülmesi Daire Başkanlığımıza ait faaliyetlerdir.

- Mevcut personel ile; sorumlu olduğumuz alanlarda, hızlı servis hizmeti ile, sorunlara olabildiğince çabuk çözüm bulmayı hedefliyoruz. Yeterli olmayan personel ve ekipman ile, tasarruf tedbirleri sebebiyle zaman zaman istenilen hizmetlerde yaşanan gecikmeleri en aza indirmek için gerekli çalışmalar sürdürülmektedir.

Rektörlüğümüze bağlı Fakülte, Yüksekokul, Enstitü ve Merkezlerin kullanmakta olduğu bina ve tesislere ait onarım ve tadilat talepleri ile yeni ihtiyaç duyduğu bina ve tesislere ait, yapım talepleri Rektörlük Makamı, Sorumlu Rektör Yardımcıları yolu ile Daire Başkanlığı'na ulaşır.

Taleplerin özelliğine göre röleve, etüd proje, yaklaşık maliyet hazırlıkları yapılır. Bütçe imkanlarına bağlı olarak söz konusu ihtiyaçlar; yürürlükteki Kamu İhale Kanunu ve bununla ilgili Mevzuat Hükümlerine uygun olarak karşılanır.

Hazine adına kayıtlı olup idarelere tahsis edilen veya idareler adına kayıtlı olan taşınmazlara ilişkin her türlü yapım, kiralama, satım, işletme, bakım onarım ve benzeri iş, işlem ve süreçlerin yürütülmesine yönelik giderler bu faaliyet altında izlenecektir.

Bu faaliyetin yürütülmesinde başvuru yasal dayanaklar:

2547 sayılı Yükseköğretim Kanunu
3843 sayılı Yükseköğretim Kurumlarında İkili Öğretim Yapılması, 2547 Sayılı Yükseköğretim Kanununun Bazı Maddelerinin Değiştirilmesi ve Bu Kanuna Bir Ek Madde
4734 sayılı Kamu İhale Kanunu (şartname bedeli için)
5018 sayılı Kamu Mali Yönetim ve Kontrol Kanunu
5217 sayılı Özel Gelir ve Özel Ödeneklerin Düzenlenmesi İle Bazı Kanun ve Kanun Hükmünde Kararnamelerde Değişiklik Yapılması Hakkında Kanun
6183 sayılı Amme Alacaklarının Tahsil Usulü Hakkında Kanun
6749 sayılı Olağanüstü Hal Kapsamında Alınan Tedbirlere İlişkin Kanun Hükmünde Kararnamenin Değiştirilerek Kabul Edilmesine Dair Kanun

EKONOMİK KOD	2022 Bütçe	2022 Harcama (Haziran)	2023 Bütçe	2024 Tahmin	2025 Tahmin
Personel Giderleri	18.208.000	7.117.582	40.559.000	48.943.000	56.343.000
Sosyal Güvenlik Kurumuna Devlet Primi Giderleri	2.201.000	1.334.422	4.456.000	5.377.000	6.191.000
Mal ve Hizmet Alım Giderleri	388.000	99.022	2.004.000	2.364.000	2.618.000
Faiz Giderleri					
Cari Transferler					
Sermaye Giderleri					
Sermaye Transferleri					
Borç Verme					
BÜTÇE İÇİ TOPLAM KAYNAK	20.797.000	8.551.027	47.019.000	56.684.000	65.152.000
Döner Sermaye					
Özel Hesap					
Diğer Bütçe Dışı Kaynak					
BÜTÇE DIŞI TOPLAM KAYNAK					
FAALİYET MALİYETİ TOPLAMI	20.797.000	8.551.027	47.019.000	56.684.000	65.152.000

FAALİYET MALİYETLERİ TABLOSU

İdare Adı	DOKUZ EYLÜL ÜNİVERSİTESİ
Program Adı	YÖNETİM VE DESTEK PROGRAMI
Alt Program Adı	ÜST YÖNETİM, İDARİ VE MALİ HİZMETLER
Alt Program Hedefi	
Faaliyet Adı	İnsan Kaynakları Yönetimine İlişkin Faaliyetler

Yükseköğretim sistemindeki insan kaynağının nicelik ve nitelik olarak geliştirilmesi amacıyla çalışanlara yönelik eğitimler verilmekte böylece bilgi birikimlerinin güncelliğini koruması sağlanmaktadır. Hizmet içi eğitim programları ile mevcut personelin kariyer gelişimlerine destek olunması ve bu kapsamda sertifikalı eğitim programlarının zenginleştirilmesi ve yeterli sayıda personelin istihdam edilmesi sağlanmaktadır. Üniversitemizde insan kaynaklarının yönetimi için kendi imkanlarıyla geliştirilen oracle tabanlı ve çok modüllü personel yönetim programı kullanılmaktadır. Bu sayede İnsan Kaynakları Yetkinlik Analizleri kapsamında istenen sayısal ve istatistik verilere çok çabuk erişim sağlanabilmektedir. Üniversitemizin personel planlamasının yapılması; personel atama, nakil, terfi, emeklilik ve benzeri özlük işlemlerinin yürütülmesi; insan kaynağı kapasitesinin artırılmasına yönelik eğitimlerin planlanması ve düzenlenmesi gibi iş, işlem ve süreçlere yönelik giderleri bu faaliyet altında izlenmektedir.

Bu faaliyetin yürütülmesinde başvuru yasal dayanaklar:

Açıklama

2547 sayılı Yükseköğretim Kanunu
 3843 sayılı Yükseköğretim Kurumlarında İkili Öğretim Yapılması, 2547 Sayılı Yükseköğretim Kanununun Bazı Maddelerinin Değiştirilmesi ve Bu Kanuna Bir Ek Madde
 4734 sayılı Kamu İhale Kanunu (şartname bedeli için)
 5018 sayılı Kamu Mali Yönetim ve Kontrol Kanunu
 5217 sayılı Özel Gelir ve Özel Ödeneklerin Düzenlenmesi İle Bazı Kanun ve Kanun Hükmünde Kararnamelerde Değişiklik Yapılması Hakkında Kanun
 6183 sayılı Amme Alacaklarının Tahsil Usulü Hakkında Kanun
 6749 sayılı Olağanüstü Hal Kapsamında Alınan Tedbirlere İlişkin Kanun Hükmünde Kararnamenin Değiştirilerek Kabul Edilmesine Dair Kanun

EKONOMİK KOD	2022 Bütçe	2022 Harcama (Haziran)	2023 Bütçe	2024 Tahmin	2025 Tahmin
Personel Giderleri	4.065.000	2.348.933	8.910.000	10.752.000	12.377.000
Sosyal Güvenlik Kurumuna Devlet Primi Giderleri	911.000	424.482	1.844.000	2.225.000	2.562.000
Mal ve Hizmet Alım Giderleri	20.000	8.048	45.000	53.000	59.000
Faiz Giderleri					
Cari Transferler	61.288.000	9.488.268	147.602.000	175.788.000	195.087.000
Sermaye Giderleri					
Sermaye Transferleri					
Borç Verme					
BÜTÇE İÇİ TOPLAM KAYNAK	66.284.000	12.269.731	158.401.000	188.818.000	210.085.000
Döner Sermaye					
Özel Hesap					
Diğer Bütçe Dışı Kaynak					
BÜTÇE DIŞI TOPLAM KAYNAK					
FAALİYET MALİYETİ TOPLAMI	66.284.000	12.269.731	158.401.000	188.818.000	210.085.000

FAALİYET MALİYETLERİ TABLOSU

İdare Adı	DOKUZ EYLÜL ÜNİVERSİTESİ
Program Adı	YÖNETİM VE DESTEK PROGRAMI
Alt Program Adı	ÜST YÖNETİM, İDARİ VE MALİ HİZMETLER
Alt Program Hedefi	
Faaliyet Adı	Özel Kalem Hizmetleri

Üniversitemizde bu faaliyet alanında yapılan başlıca çalışmalar:

- Üniversite İdari Teşkilatında bulunan birimlerin verimli, düzenli ve uyumlu şekilde çalışmasını sağlamak,
- Üniversite Senatosu ile Üniversite Yönetim Kurulunda oya katılmaksızın raportörlük görevi yapmak, bu kurullarda alınan kararların yazılması, korunması ve saklanması sağlamak,
- Üniversite Senatosu ile Üniversite Yönetim Kurulu'nun kararlarını Üniversiteye bağlı birimlere iletmek,
- Üniversite İdari Teşkilatı'nda görevlendirilecek personel hakkında Rektöre öneride bulunmak,
- Rektörlüğün yazışmalarını yürütmek,
- Rektörlüğün protokol, ziyaret ve tören işlerini düzenlemek.

Üst yönetimin çalışma programının düzenlenmesi ile resmi ve özel yazışmalar, protokol, tören, ziyaret, davet, karşılama, ağırlama gibi hizmetlerin yürütülmesi amacıyla gerçekleştirilen iş, işlem ve süreçlere yönelik giderler bu faaliyet altında izlenecektir.

Açıklama

Bu faaliyetin yürütülmesinde başvuru yasal dayanaklar:

2547 sayılı Yükseköğretim Kanunu

3843 sayılı Yükseköğretim Kurumlarında İkili Öğretim Yapılması, 2547 Sayılı Yükseköğretim Kanununun Bazı Maddelerinin Değiştirilmesi ve Bu Kanuna Bir Ek Madde

4734 sayılı Kamu İhale Kanunu (şartname bedeli için)

5018 sayılı Kamu Mali Yönetim ve Kontrol Kanunu

5217 sayılı Özel Gelir ve Özel Ödeneklerin Düzenlenmesi İle Bazı Kanun ve Kanun Hükmünde Kararnemelerde Değişiklik Yapılması Hakkında Kanun

6183 sayılı Amme Alacaklarının Tahsil Usulü Hakkında Kanun

6749 sayılı Olağanüstü Hal Kapsamında Alınan Tedbirlere İlişkin Kanun Hükmünde Kararnemenin Değiştirilerek Kabul Edilmesine Dair Kanun

EKONOMİK KOD	2022 Bütçe	2022 Harcama (Haziran)	2023 Bütçe	2024 Tahmin	2025 Tahmin
Personel Giderleri	43.000		85.000	103.000	119.000
Sosyal Güvenlik Kurumuna Devlet Primi Giderleri	11.000		22.000	27.000	31.000
Mal ve Hizmet Alım Giderleri	227.000	22.789	529.000	623.000	691.000
Faiz Giderleri					
Cari Transferler	77.000	53.916	180.000	205.000	215.000
Sermaye Giderleri					
Sermaye Transferleri					
Borç Verme					
BÜTÇE İÇİ TOPLAM KAYNAK	358.000	76.705	816.000	958.000	1.056.000
Döner Sermaye					
Özel Hesap					
Diğer Bütçe Dışı Kaynak					
BÜTÇE DIŞI TOPLAM KAYNAK					
FAALİYET MALİYETİ TOPLAMI	358.000	76.705	816.000	958.000	1.056.000

FAALİYET MALİYETLERİ TABLOSU

İdare Adı DOKUZ EYLÜL ÜNİVERSİTESİ
Program Adı YÖNETİM VE DESTEK PROGRAMI
Alt Program Adı ÜST YÖNETİM, İDARİ VE MALİ HİZMETLER
Alt Program Hedefi
Faaliyet Adı Strateji Geliştirme ve Mali Hizmetler

Bu faaliyet kapsamında Üniversitemizin sorumluluk alanına giren iş ve işlemler :

- a) Ulusal kalkınma strateji ve politikaları, yıllık program ve hükümet programı çerçevesinde idarenin orta ve uzun vadeli strateji ve politikalarını belirlemek, amaçlarını oluşturmak üzere gerekli çalışmaları yapmak,
- b) İdarenin görev alanına giren konularda performans ve kalite ölçütleri geliştirmek ve bu kapsamda verilecek diğer görevleri yerine getirmek,
- c) İdarenin yönetimi ile hizmetlerin geliştirilmesi ve performansla ilgili bilgi ve verileri toplamak, analiz etmek ve yorumlamak,
- d) İdarenin görev alanına giren konularda, hizmetleri etkileyecek dış faktörleri incelemek, kurum içi kapasite araştırması yapmak, hizmetlerin etkililiğini ve tatmin düzeyini analiz etmek ve genel araştırmalar yapmak,
- e) Yönetim bilgi sistemlerine ilişkin hizmetleri yerine getirmek,
- f) İdarede kurulmuş Strateji Geliştirme Kurulunun sekretarya hizmetlerini yürütmek.
- g) İdarenin stratejik plan ve performans programının hazırlanmasını koordine etmek ve sonuçlarının konsolide edilmesi çalışmalarını yürütmek,
- h) İzleyen iki yılın bütçe tahminlerini de içeren idare bütçesini, stratejik plan ve yıllık performans programına uygun olarak hazırlamak ve idare faaliyetlerinin bunlara uygunluğunu izlemek ve değerlendirmek,
- i) Mevzuatı uyarınca belirlenecek bütçe ilke ve esasları çerçevesinde, ayrıntılı harcama programı hazırlamak ve hizmet gereksinimleri dikkate alınarak ödenğin ilgili birimlere gönderilmesini sağlamak,
- j) Bütçe kayıtlarını tutmak, bütçe uygulama sonuçlarına ilişkin verileri toplamak, değerlendirmek ve bütçe kesin hesabı ile mali istatistikleri hazırlamak.
- k) İlgili mevzuatı çerçevesinde idare gelirlerini tahakkuk ettirmek, gelir ve alacaklarının takip ve tahsil işlemlerini yürütmek,
- l) Genel bütçe kapsamı dışında kalan idarelerde muhasebe hizmetlerini yürütmek.
- m) Harcama birimleri tarafından hazırlanan birim faaliyet raporlarını da esas alarak idarenin faaliyet raporunu hazırlamak,
- n) İdarenin mülkiyetinde veya kullanımında bulunan taşınır ve taşınmazlara ilişkin icmal cetvellerini düzenlemek,
- o) İdarenin yatırım programının hazırlanmasını koordine etmek, uygulama sonuçlarını izlemek ve yıllık yatırım değerlendirme raporunu hazırlamak,
- p) İdarenin, diğer idareler nezdinde takibi gereken mali iş ve işlemlerini yürütmek ve sonuçlandırmak,
- r) Mali kanunlarla ilgili diğer mevzuatın uygulanması konusunda üst yönetime ve harcama yetkilerine gerekli bilgileri sağlamak ve danışmanlık yapmak,
- s) Ön mali kontrol faaliyetini yürütmek,
- t) İç kontrol sisteminin kurulması, standartlarının uygulanması ve geliştirilmesi konularında çalışmalar yapmak; üst yönetimin iç denetimle ilgili işlevinin etkinliğini ve verimliliğini artırmak için gerekli hazırlıkları yapmak,

Açıklama

Üniversitemiz tarafından yürütülen ve idarelerin tüm programlarına hizmet eder nitelikte olan mali yönetim ve kontrole ilişkin iş, işlem ve süreçlere

yönelik giderler bu faaliyet altında izlenecektir.

Bu faaliyetin yürütülmesinde başvurulan yasal dayanaklar:

2547 sayılı Yükseköğretim Kanunu

EKONOMİK KOD	2022 Bütçe	2022 Harcama (Haziran)	2023 Bütçe	2024 Tahmin	2025 Tahmin
Personel Giderleri	1.215.000	835.127	2.733.000	3.298.000	3.797.000
Sosyal Güvenlik Kurumuna Devlet Primi Giderleri	339.000	144.912	687.000	829.000	954.000
Mal ve Hizmet Alım Giderleri	29.000	1.849	64.000	76.000	85.000
Faiz Giderleri					
Cari Transferler					
Sermaye Giderleri					
Sermaye Transferleri					
Borç Verme					
BÜTÇE İÇİ TOPLAM KAYNAK	1.583.000	981.888	3.484.000	4.203.000	4.836.000
Döner Sermaye					
Özel Hesap					
Diğer Bütçe Dışı Kaynak					
BÜTÇE DIŞI TOPLAM KAYNAK					
FAALİYET MALİYETİ TOPLAMI	1.583.000	981.888	3.484.000	4.203.000	4.836.000

FAALİYET MALİYETLERİ TABLOSU

İdare Adı	DOKUZ EYLÜL ÜNİVERSİTESİ
Program Adı	YÖNETİM VE DESTEK PROGRAMI
Alt Program Adı	ÜST YÖNETİM, İDARİ VE MALİ HİZMETLER
Alt Program Hedefi	
Faaliyet Adı	Taşınmaz Mal Gelirleriyle Yürütülecek Hizmetler
	Mülkiyeti Üniversitemize ait yerlerden; kantin , kafeterya, büfe, fotokopi odası, ATM yerleri vb.gibi yerlerin üçüncü şahıslara kiraya verilme işlemleri, 2886 sayılı Devlet İhale Kanunu'na göre ihale yolu ile yapılmaktadır.
	Üniversitemizde elde edilen kira gelirleri ile ortaya çıkan cari ihtiyaçlar karşılanmakta olup, merkezi yönetim bütçesinden aktarılan ödeneklerin yetersiz kaldığı durumlarda yolluk, elektrik, su vb giderler karşılanmaktadır.
Açıklama	Bu faaliyetin yürütülmesinde başvuru yasal dayanaklar: 2547 sayılı Yükseköğretim Kanunu 3843 sayılı Yükseköğretim Kurumlarında İkili Öğretim Yapılması, 2547 Sayılı Yükseköğretim Kanununun Bazı Maddelerinin Değiştirilmesi ve Bu Kanuna Bir Ek Madde 4734 sayılı Kamu İhale Kanunu (şartname bedeli için) 5018 sayılı Kamu Mali Yönetim ve Kontrol Kanunu 5217 sayılı Özel Gelir ve Özel Ödeneklerin Düzenlenmesi İle Bazı Kanun ve Kanun Hükmünde Kararnemelerde Değişiklik Yapılması Hakkında Kanun 6183 sayılı Amme Alacaklarının Tahsil Usulü Hakkında Kanun 6749 sayılı Olağanüstü Hal Kapsamında Alınan Tedbirlere İlişkin Kanun Hükmünde Kararnemenin Değiştirilerek Kabul Edilmesine Dair Kanun

EKONOMİK KOD	2022 Bütçe	2022 Harcama (Haziran)	2023 Bütçe	2024 Tahmin	2025 Tahmin
Personel Giderleri					
Sosyal Güvenlik Kurumuna Devlet Primi Giderleri					
Mal ve Hizmet Alım Giderleri	8.222.000	862.653	17.016.000	20.070.000	22.228.000
Faiz Giderleri					
Cari Transferler					
Sermaye Giderleri					
Sermaye Transferleri					
Borç Verme					
BÜTÇE İÇİ TOPLAM KAYNAK	8.222.000	862.653	17.016.000	20.070.000	22.228.000
Düner Sermaye					
Özel Hesap					
Diğer Bütçe Dışı Kaynak					
BÜTÇE DIŞI TOPLAM KAYNAK					
FAALİYET MALİYETİ TOPLAMI	8.222.000	862.653	17.016.000	20.070.000	22.228.000

FAALİYET MALİYETLERİ TABLOSU

İdare Adı	DOKUZ EYLÜL ÜNİVERSİTESİ
Program Adı	YÖNETİM VE DESTEK PROGRAMI
Alt Program Adı	ÜST YÖNETİM, İDARİ VE MALİ HİZMETLER
Alt Program Hedefi	
Faaliyet Adı	Yükseköğretimde Öğrencilere Yönelik İdari Hizmetler

Bu alandaki faaliyetlerin yürütülmesinden Öğrenci İşleri Daire Başkanlığı sorumlu olup, bu başkanlığımız 2547 sayılı Yükseköğretim Kanunu ve Akademik Teşkilat Yönetmeliği'nin 31. maddesine göre Üniversitemizin öğrenci işlerini yürütmek amacıyla kurulmuştur.

Başkanlığımız Rektörlüğümüzün bulunduğu Alsancak yerleşkesinde tahsis edilen binada hizmet vermektedir.

Görevleri arasında; eğitim - öğretime devam eden 18 Fakülte, 10 Enstitü, 2 Yüksekokul, 1 Konservatuvar, 6 Meslek Yüksekokulu öğrencilerinin, kayıt işlemleri ile ilgili hazırlıkların yapılması, tüm kayıtlı öğrencilerin özlük bilgilerinin takibi, öğrenim ücretlerinin ve Yüksek Öğrenim Kredi ve Yurtlar Kurumu tarafından öğrencilere verilen burs ve krediler ile tüm burs işlemlerinin takibi, istatistik verilerin hazırlanması, mezun olacak öğrencilerin Diploma ve Diploma Ekinin hazırlanması, yazılması, kimlik kartı işlemleri, Akademik Takvimin hazırlanması, Üniversitemizle ilgili yönetmelik, yönerge ve uygulama esasları ile ilgili çalışmaların takibi ve güncellenmesi, eğitim - öğretim planları ve şube sayılarının izlenmesi, fakülte/yüksekokul/bölüm/program açılması - kapatılması, Yükseköğretimde eğitimin iyileştirilmesi (Bologna süreci) kapsamında Bologna Eşgüdüm Komisyonu tarafından alınan kararların ve Rektörlükçe uygulanması istenen işlemlerin koordinasyonu ile Üniversite Eğitim Komisyonunun sekreteryası ve raporluluk işlemleri ile Senato kararlarının ilgili makamlara sunulması ile ilgili işlemler yer almaktadır.

Bu faaliyetin yürütülmesinde başvuru yasal dayanaklar:

2547 sayılı Yükseköğretim Kanunu

3843 sayılı Yükseköğretim Kurumlarında İkili Öğretim Yapılması, 2547 Sayılı Yükseköğretim Kanununun Bazı Maddelerinin Değiştirilmesi ve Bu Kanuna Bir Ek Madde

4734 sayılı Kamu ihale Kanunu (şartname bedeli için)

5018 sayılı Kamu Mali Yönetim ve Kontrol Kanunu

5217 sayılı Özel Gelir ve Özel Ödeneklerin Düzenlenmesi İle Bazı Kanun ve Kanun Hükmünde Kararnelerde Değişiklik Yapılması Hakkında Kanun

6183 sayılı Amme Alacaklarının Tahsil Usulü Hakkında Kanun

6749 sayılı Olağanüstü Hal Kapsamında Alınan Tedbirlere İlişkin Kanun Hükmünde Kararnenin Değiştirilerek Kabul Edilmesine Dair Kanun

EKONOMİK KOD	2022 Bütçe	2022 Harcama (Haziran)	2023 Bütçe	2024 Tahmin	2025 Tahmin
Personel Giderleri	5.862.000	3.240.080	13.050.000	15.747.000	18.127.000
Sosyal Güvenlik Kurumuna Devlet Primi Giderleri	1.637.000	600.518	3.311.000	3.995.000	4.599.000
Mal ve Hizmet Alım Giderleri	27.000	1.260	59.000	68.000	77.000
Faiz Giderleri					
Cari Transferler					
Sermaye Giderleri					
Sermaye Transferleri					
Borç Verme					
BÜTÇE İÇİ TOPLAM KAYNAK	7.526.000	3.841.857	16.420.000	19.810.000	22.803.000
Döner Sermaye					
Özel Hesap					
Diğer Bütçe Dışı Kaynak					
BÜTÇE DIŞI TOPLAM KAYNAK					
FAALİYET MALİYETİ TOPLAMI	7.526.000	3.841.857	16.420.000	19.810.000	22.803.000

D- İDARENİN TOPLAM KAYNAK İHTİYACI

FAALİYETLER DÜZEYİNDE DOKUZ EYLÜL ÜNİVERSİTESİ PERFORMANS PROGRAMI MALİYETİ

PROGRAM SINIFLANDIRMASI	2023			2024			2025		
	BÜTÇE İÇİ	BÜTÇE DIŞI	TOPLAM	BÜTÇE İÇİ	BÜTÇE DIŞI	TOPLAM	BÜTÇE İÇİ	BÜTÇE DIŞI	TOPLAM
ARAŞTIRMA, GELİŞTİRME VE YENİLİK	63.698.000	56.229.600	119.927.600	98.578.000	60.947.228	159.525.228	114.023.000	64.759.325	178.782.325
ARAŞTIRMA ALTYAPILARI	16.149.000	0	16.149.000	21.815.000	0	21.815.000	27.347.000	0	27.347.000
Yükseköğretim Kurumları Araştırma Altyapısı Kurulması ve Geliştirilmesi	16.149.000	0	16.149.000	21.815.000	0	21.815.000	27.347.000	0	27.347.000
YÜKSEKÖĞRETİMDE BİLİMSEL ARAŞTIRMA VE GELİŞTİRME	47.549.000	56.229.600	103.778.600	76.763.000	60.947.228	137.710.228	86.676.000	64.759.325	151.435.325
Yükseköğretim Kurumlarının Bilimsel Araştırma Projeleri	47.549.000	56.229.600	103.778.600	76.763.000	60.947.228	137.710.228	86.676.000	64.759.325	151.435.325
HAYAT BOYU ÖĞRENME	0	3.500.000	3.500.000	0	3.700.000	3.700.000	0	3.900.000	3.900.000
YÜKSEKÖĞRETİM KURUMLARI SÜREKLİ EĞİTİM FAALİYETLERİ	0	3.500.000	3.500.000	0	3.700.000	3.700.000	0	3.900.000	3.900.000
Toplum Hizmetine Sunulan Eğitim Programları, Kurs ve Seminerler	0	3.500.000	3.500.000	0	3.700.000	3.700.000	0	3.900.000	3.900.000
TEDAVİ EDİCİ SAĞLIK	407.649.000	1.207.000.000	1.614.649.000	498.068.000	1.722.500.000	2.220.568.000	576.222.000	2.408.000.000	2.984.222.000
TEDAVİ HİZMETLERİ	407.649.000	1.207.000.000	1.614.649.000	498.068.000	1.722.500.000	2.220.568.000	576.222.000	2.408.000.000	2.984.222.000
Ağız ve Diş Sağlığı Hizmetleri	43.305.000	7.000.000	50.305.000	95.492.000	7.500.000	102.992.000	104.940.000	8.000.000	112.940.000
Üniversite Genel Hastane Hizmetleri	364.344.000	1.200.000.000	1.564.344.000	402.576.000	1.715.000.000	2.117.576.000	471.282.000	2.400.000.000	2.871.282.000
YÜKSEKÖĞRETİM	1.978.597.000	10.296.000	1.988.893.000	2.366.399.000	11.440.000	2.377.839.000	2.716.661.000	11.960.000	2.728.621.000
ÖN LİSANS EĞİTİMİ, LİSANS EĞİTİMİ VE LİSANSÜSTÜ EĞİTİM	1.884.255.000	10.296.000	1.894.551.000	2.253.747.000	11.440.000	2.265.187.000	2.588.484.000	11.960.000	2.600.444.000
Doktora ve Tıpta Uzmanlık Eğitimi	229.431.000	0	229.431.000	276.586.000	0	276.586.000	318.009.000	0	318.009.000
Yükseköğretim Kurumları Bilgi ve Kültürel Kaynaklar ile Sportif Altyapının Geliştirilmesi Hizmetleri	31.068.000	0	31.068.000	8.009.000	0	8.009.000	9.249.000	0	9.249.000
Yükseköğretim Kurumları Birinci Öğretim	1.599.028.000	0	1.599.028.000	1.937.529.000	0	1.937.529.000	2.224.528.000	0	2.224.528.000
Yükseköğretim Kurumları İkinci Öğretim	18.543.000	0	18.543.000	24.430.000	0	24.430.000	28.610.000	0	28.610.000
Yükseköğretim Kurumları Tezsiz Yüksek Lisans	2.882.000	0	2.882.000	3.463.000	0	3.463.000	3.942.000	0	3.942.000
Yükseköğretim Kurumları Uluslararası Ortak Eğitim ve Öğretim Programı	0	10.296.000	10.296.000	0	11.440.000	11.440.000	0	11.960.000	11.960.000
Yükseköğretim Kurumları Uzaktan Eğitim	3.110.000	0	3.110.000	3.503.000	0	3.503.000	3.893.000	0	3.893.000
Yükseköğretim Kurumları Yaz Okulları	193.000	0	193.000	227.000	0	227.000	253.000	0	253.000
YÜKSEKÖĞRETİMDE ÖĞRENCİ YAŞAMI	94.342.000	0	94.342.000	112.652.000	0	112.652.000	128.177.000	0	128.177.000
Yükseköğretimde Barınma Hizmetleri	1.378.000	0	1.378.000	1.623.000	0	1.623.000	1.799.000	0	1.799.000
Yükseköğretimde Beslenme Hizmetleri	48.059.000	0	48.059.000	57.670.000	0	57.670.000	65.777.000	0	65.777.000
Yükseköğretimde Kültür ve Spor Hizmetleri	903.000	0	903.000	1.062.000	0	1.062.000	1.181.000	0	1.181.000
Yükseköğretimde Öğrenci Yaşamına İlişkin Diğer Hizmetler	43.744.000	0	43.744.000	51.992.000	0	51.992.000	59.083.000	0	59.083.000
Yükseköğretimde Sağlık Hizmetleri	258.000	0	258.000	305.000	0	305.000	337.000	0	337.000
YÖNETİM VE DESTEK PROGRAMI	359.124.000	0	359.124.000	430.154.000	0	430.154.000	486.052.000	0	486.052.000
TEFTİŞ, DENETİM VE DANIŞMANLIK HİZMETLERİ	4.954.000	0	4.954.000	5.976.000	0	5.976.000	6.878.000	0	6.878.000
Hukuki Danışmanlık ve Muhakemat Hizmetleri	2.537.000	0	2.537.000	3.060.000	0	3.060.000	3.520.000	0	3.520.000
İç Denetim	2.417.000	0	2.417.000	2.916.000	0	2.916.000	3.358.000	0	3.358.000
ÜST YÖNETİM, İDARİ VE MALİ HİZMETLER	354.170.000	0	354.170.000	424.178.000	0	424.178.000	479.174.000	0	479.174.000
Bilgi Teknolojilerine Yönelik Faaliyetler	13.397.000	0	13.397.000	16.168.000	0	16.168.000	18.612.000	0	18.612.000
Diğer Destek Hizmetleri	9.121.000	0	9.121.000	11.002.000	0	11.002.000	12.660.000	0	12.660.000
Genel Destek Hizmetleri	88.496.000	0	88.496.000	106.465.000	0	106.465.000	121.742.000	0	121.742.000
İnşaat ve Yapı İşlerinin Yürütülmesi	47.019.000	0	47.019.000	56.684.000	0	56.684.000	65.152.000	0	65.152.000
İnsan Kaynakları Yönetimine İlişkin Faaliyetler	158.401.000	0	158.401.000	188.818.000	0	188.818.000	210.085.000	0	210.085.000
Özel Kalem Hizmetleri	816.000	0	816.000	958.000	0	958.000	1.056.000	0	1.056.000
Strateji Geliştirme ve Mali Hizmetler	3.484.000	0	3.484.000	4.203.000	0	4.203.000	4.836.000	0	4.836.000
Taşınmaz Mal Gelirleriyle Yürütülecek Hizmetler	17.016.000	0	17.016.000	20.070.000	0	20.070.000	22.228.000	0	22.228.000
Yükseköğretimde Öğrencilere Yönelik İdari Hizmetler	16.420.000	0	16.420.000	19.810.000	0	19.810.000	22.803.000	0	22.803.000
GENEL TOPLAM	2.809.068.000	1.277.025.600	4.086.093.600	3.393.199.000	1.798.587.228	5.191.786.228	3.892.958.000	2.488.619.325	6.381.577.325

EKONOMİK SINIFLANDIRMA DÜZEYİNDE DOKUZ EYLÜL ÜNİVERSİTESİ PERFORMANS PROGRAMI MALİYETİ

EKONOMİK KOD	2023				2024				2025			
	HİZMET PROGRAMLARI TOPLAM	YÖNETİM VE DESTEK PROGRAMI	PROGRAM DIŞI GİDERLER	TOPLAM	HİZMET PROGRAMLARI TOPLAM	YÖNETİM VE DESTEK PROGRAMI	PROGRAM DIŞI GİDERLER	TOPLAM	HİZMET PROGRAMLARI TOPLAM	YÖNETİM VE DESTEK PROGRAMI	PROGRAM DIŞI GİDERLER	TOPLAM
<i>Personel Giderleri</i>	1.657.455.000	148.848.000		1.806.303.000	1.998.276.000	179.620.000		2.177.896.000	2.300.146.000	206.777.000		2.506.923.000
<i>Sosyal Güvenlik Kurumuna Devlet Primi Giderleri</i>	261.974.000	26.216.000		288.190.000	315.807.000	31.636.000		347.443.000	363.550.000	36.423.000		399.973.000
<i>Mal ve Hizmet Alım Giderleri</i>	209.142.000	26.144.000		235.286.000	246.659.000	30.835.000		277.494.000	273.179.000	34.154.000		307.333.000
<i>Faiz Giderleri</i>				0				0				0
<i>Cari Transferler</i>	13.305.000	157.916.000		171.221.000	15.846.000	188.063.000		203.909.000	17.586.000	208.698.000		226.284.000
<i>Sermaye Giderleri</i>	308.068.000			308.068.000	386.457.000			386.457.000	452.445.000			452.445.000
<i>Sermaye Transferleri</i>				0				0				0
<i>Borç Verme</i>				0				0				0
<i>Yedek Ödenekler</i>				0				0				0
BÜTÇE İÇİ TOPLAM KAYNAK	2.449.944.000	359.124.000	0	2.809.068.000	2.963.045.000	430.154.000	0	3.393.199.000	3.406.906.000	486.052.000	0	3.892.958.000
<i>Düner Sermaye</i>	1.210.500.000			1.210.500.000	1.726.200.000			1.726.200.000	2.411.900.000			2.411.900.000
<i>Özel Hesap</i>	35.296.000			35.296.000	39.440.000			39.440.000	41.960.000			41.960.000
<i>Diğer Bütçe Dışı Kaynak</i>	31.229.600			31.229.600	32.947.228			32.947.228	34.759.325			34.759.325
BÜTÇE DIŞI TOPLAM KAYNAK	1.277.025.600	0	0	1.277.025.600	1.798.587.228	0	0	1.798.587.228	2.488.619.325	0	0	2.488.619.325
GENEL TOPLAM	3.726.969.600	359.124.000	0	4.086.093.600	4.761.632.228	430.154.000	0	5.191.786.228	5.895.525.325	486.052.000	0	6.381.577.325

III - EKLER

FAALİYETLERDEN SORUMLU HARCAMA BİRİMLERİ

İdare Adı DOKUZ EYLÜL ÜNİVERSİTESİ
Yıl 2023 (Cumhurbaşkanı Teklifi)

PROGRAM	ALT PROGRAM	FAALİYET	SORUMLU HARCAMA BİRİMİ		
ARAŞTIRMA, GELİŞTİRME VE YENİLİK	ARAŞTIRMA ALTYAPILARI	Yükseköğretim Kurumları Araştırma Altyapısı Kurulması ve Geliştirilmesi	ÖZEL KALEM (REKTÖRLÜK)		
	YÜKSEKÖĞRETİMDE BİLİMSEL ARAŞTIRMA VE GELİŞTİRME	Yükseköğretim Kurumlarının Bilimsel Araştırma Projeleri	ÖZEL KALEM (REKTÖRLÜK)		
TEDAVİ EDİCİ SAĞLIK	TEDAVİ HİZMETLERİ	Ağız ve Diş Sağlığı Hizmetleri	AĞIZ VE DİŞ SAĞLIĞI UYGULAMA ve ARAŞTIRMA MERKEZİ		
		Üniversite Genel Hastane Hizmetleri	UYGULAMA VE ARAŞTIRMA HASTANESİ		
YÜKSEKÖĞRETİM	ÖN LİSANS EĞİTİMİ, LİSANS EĞİTİMİ VE LİSANSÜSTÜ EĞİTİM	Doktora ve Tıpta Uzmanlık Eğitimi	İDARİ VE MALİ İŞLER DAİRE BAŞKANLIĞI, STRATEJİ GELİŞTİRME DAİRE BAŞKANLIĞI, SAĞLIK BİLİMLERİ ENSTİTÜSÜ, ONKOLOJİ ENSTİTÜSÜ, İZMİR ULUSLARARASI BİYOTİP VE GENOM ENSTİTÜSÜ, FEN BİLİMLERİ ENSTİTÜSÜ, DENİZ BİLİMLERİ VE TEKNOLOJİSİ ENSTİTÜSÜ, ATATÜRK İLKELERİ VE İNKILAP TARİHİ ENSTİTÜSÜ, SOSYAL BİLİMLER ENSTİTÜSÜ, EĞİTİM BİLİMLERİ ENSTİTÜSÜ, DİN BİLİMLERİ ENSTİTÜSÜ, GÜZEL SANATLAR ENSTİTÜSÜ		
		Yükseköğretim Kurumları Bilgi ve Kültürel Kaynaklar ile Sportif Altyapının Geliştirilmesi Hizmetleri	KÜTÜPHANE VE DOKÜMANTASYON DAİRE BAŞKANLIĞI, SAĞLIK, KÜLTÜR VE SPOR DAİRE BAŞKANLIĞI, YAPI İŞLERİ VE TEKNİK DAİRE BAŞKANLIĞI		
		Yükseköğretim Kurumları Birinci Öğretim	İDARİ VE MALİ İŞLER DAİRE BAŞKANLIĞI, YAPI İŞLERİ VE TEKNİK DAİRE BAŞKANLIĞI, STRATEJİ GELİŞTİRME DAİRE BAŞKANLIĞI, TIP FAKÜLTESİ, HEMŞİRELİK FAKÜLTESİ, FİZİK TEDAVİ VE REHABİLİTASYON FAKÜLTESİ, SAĞLIK HİZMETLERİ MESLEK YÜKSEKOKULU, FEN FAKÜLTESİ, MİMARLIK FAKÜLTESİ, MÜHENDİSLİK FAKÜLTESİ, DENİZCİLİK FAKÜLTESİ, İZMİR MESLEK YÜKSEKOKULU, TORBALI MESLEK YÜKSEKOKULU, BUCA EĞİTİM FAKÜLTESİ, HUKUK FAKÜLTESİ, İŞLETME FAKÜLTESİ, İKTİSADİ VE İDARİ BİLİMLER FAKÜLTESİ, GÜZEL SANATLAR FAKÜLTESİ, EDEBİYAT FAKÜLTESİ, İLAHİYAT FAKÜLTESİ, REHA MİDİLLİ FOÇA TURİZM FAKÜLTESİ, SPOR BİLİMLERİ FAKÜLTESİ, DEVLET KONSERVATUVARI, YABANCI DİLLER YÜKSEKOKULU, SEFERİHİSAR FEVZİYE HEPKON UYGULAMALI BİLİMLER YÜKSEKOKULU, BERGAMA MESLEK YÜKSEKOKULU, EFES MESLEK YÜKSEKOKULU, ADALET MESLEK YÜKSEKOKULU, DİĞER BÖLÜMLER, VETERİNER FAKÜLTESİ, DİŞ HEKİMLİĞİ FAKÜLTESİ		
		Yükseköğretim Kurumları İkinci Öğretim	İDARİ VE MALİ İŞLER DAİRE BAŞKANLIĞI, FEN BİLİMLERİ ENSTİTÜSÜ, MÜHENDİSLİK FAKÜLTESİ, İZMİR MESLEK YÜKSEKOKULU, İKTİSADİ VE İDARİ BİLİMLER FAKÜLTESİ, EDEBİYAT FAKÜLTESİ, İLAHİYAT FAKÜLTESİ, YABANCI DİLLER YÜKSEKOKULU		
		Yükseköğretim Kurumları Tezsiz Yüksek Lisans	İDARİ VE MALİ İŞLER DAİRE BAŞKANLIĞI, FEN BİLİMLERİ ENSTİTÜSÜ, ATATÜRK İLKELERİ VE İNKILAP TARİHİ ENSTİTÜSÜ, SOSYAL BİLİMLER ENSTİTÜSÜ, EĞİTİM BİLİMLERİ ENSTİTÜSÜ		
		Yükseköğretim Kurumları Uzaktan Eğitim	İZMİR MESLEK YÜKSEKOKULU, UZAKTAN EĞİTİM UYGULAMA VE ARAŞTIRMA MERKEZİ, SOSYAL BİLİMLER ENSTİTÜSÜ, İLAHİYAT FAKÜLTESİ		
		Yükseköğretim Kurumları Yaz Okulları	ÖZEL KALEM (GENEL SEKRETERLİK), MÜHENDİSLİK FAKÜLTESİ		
		YÜKSEKÖĞRETİMDE ÖĞRENCİ YAŞAMI	Yükseköğretimde Barınma Hizmetleri	SAĞLIK, KÜLTÜR VE SPOR DAİRE BAŞKANLIĞI	
			Yükseköğretimde Beslenme Hizmetleri	SAĞLIK, KÜLTÜR VE SPOR DAİRE BAŞKANLIĞI	
			Yükseköğretimde Kültür ve Spor Hizmetleri	SAĞLIK, KÜLTÜR VE SPOR DAİRE BAŞKANLIĞI	
			Yükseköğretimde Öğrenci Yaşamına İlişkin Diğer Hizmetler	İDARİ VE MALİ İŞLER DAİRE BAŞKANLIĞI, SAĞLIK, KÜLTÜR VE SPOR DAİRE BAŞKANLIĞI, İKTİSADİ VE İDARİ BİLİMLER FAKÜLTESİ	
			Yükseköğretimde Sağlık Hizmetleri	SAĞLIK, KÜLTÜR VE SPOR DAİRE BAŞKANLIĞI	
		YÖNETİM VE DESTEK PROGRAMI	TEFTİŞ, DENETİM VE DANIŞMANLIK HİZMETLERİ	Hukuki Danışmanlık ve Muhakemat Hizmetleri	HUKUK MÜŞAVİRLİĞİ
				İç Denetim	ÖZEL KALEM (REKTÖRLÜK)
ÜST YÖNETİM, İDARİ VE MALİ HİZMETLER	Bilgi Teknolojilerine Yönelik Faaliyetler		BİLGİ İŞLEM DAİRE BAŞKANLIĞI		
	Diğer Destek Hizmetleri		ÖZEL KALEM (GENEL SEKRETERLİK)		
	Genel Destek Hizmetleri		ÖZEL KALEM (GENEL SEKRETERLİK), İDARİ VE MALİ İŞLER DAİRE BAŞKANLIĞI, STRATEJİ GELİŞTİRME DAİRE BAŞKANLIĞI		
	İnsan Kaynakları Yönetimine İlişkin Faaliyetler		PERSONEL DAİRE BAŞKANLIĞI		
	İnşaat ve Yapı İşlerinin Yürütülmesi		YAPI İŞLERİ VE TEKNİK DAİRE BAŞKANLIĞI		
	Özel Kalem Hizmetleri		ÖZEL KALEM (REKTÖRLÜK)		
	Strateji Geliştirme ve Mali Hizmetler		STRATEJİ GELİŞTİRME DAİRE BAŞKANLIĞI		
	Taşınmaz Mal Gelirleriyle Yürütülecek Hizmetler		İDARİ VE MALİ İŞLER DAİRE BAŞKANLIĞI		
	Yükseköğretimde Öğrencilere Yönelik İdari Hizmetler		SAĞLIK, KÜLTÜR VE SPOR DAİRE BAŞKANLIĞI, ÖĞRENCİ İŞLERİ DAİRE BAŞKANLIĞI		

PERFORMANS GÖSTERGELERİNİN İZLENMESİNDEN SORUMLU BİRİMLER

İdare Adı: DOKUZ EYLÜL ÜNİVERSİTESİ				
PROGRAM	ALT PROGRAM	PERFORMANS GÖSTERGELERİ	SORUMLU BİRİM	
ARAŞTIRMA, GELİŞTİRME VE YENİLİK	ARAŞTIRMA ALTYAPILARI	Araştırma altyapısı projesi tamamlanma oranı	ÖZEL KALEM (REKTÖRLÜK)	
	YÜKSEKÖĞRETİMDE BİLİMSEL ARAŞTIRMA VE GELİŞTİRME	Ar-ge'ye harcanan bütçenin toplam bütçeye oranı	ÖZEL KALEM (REKTÖRLÜK)	
		Ar-ge sonucu ortaya çıkan ürünlere ilişkin alınan patent sayısı	ÖZEL KALEM (REKTÖRLÜK)	
		Ar-ge sonucu ticarileştirilen ürün sayısı	ÖZEL KALEM (REKTÖRLÜK)	
		Araştırma merkezleri gelir miktarı	ÖZEL KALEM (REKTÖRLÜK)	
		Araştırma merkezlerinin sanayi ile yaptığı proje sayısı	ÖZEL KALEM (REKTÖRLÜK)	
		BAP kapsamında desteklenen araştırma projeleri sayısı	ÖZEL KALEM (REKTÖRLÜK)	
		Öğretim elemanı başına düşen ar-ge proje sayısı	ÖZEL KALEM (REKTÖRLÜK)	
		Patent, faydalı model ve endüstriyel tasarım başvuru sayısı	ÖZEL KALEM (REKTÖRLÜK)	
		Ulusal ve uluslararası kuruluşlar tarafından desteklenen ar-ge projesi sayısı	ÖZEL KALEM (REKTÖRLÜK)	
		Uluslararası endekslerde yer alan bilimsel yayın sayısı	KÜTÜPHANE VE DOKÜMANTASYON DAİRE BAŞKANLIĞI	
HAYAT BOYU ÖĞRENME	YÜKSEKÖĞRETİM KURUMLARI SÜREKLİ EĞİTİM FAALİYETLERİ	Dezavantajlı gruplara yönelik sosyal entegrasyon ve kapsayıcılığa ilişkin yapılan faaliyet sayısı	ÖZEL KALEM (REKTÖRLÜK)	
		Eğitim programlarına başvuran kişi sayısı	ÖZEL KALEM (REKTÖRLÜK)	
		Mezunlara yönelik gerçekleştirilen faaliyet sayısı		
		Sürekli Eğitim Merkezi (SEM) ve Dil Merkezi (DİLMER) tarafından mesleki eğitime yönelik verilen sertifika sayısı	ÖZEL KALEM (REKTÖRLÜK)	
		Tamamlanan sosyal sorumluluk projeleri sayısı	ÖZEL KALEM (REKTÖRLÜK)	
		Üniversitenin çevrecilik alanlarında aldığı ödül sayısı	ÖZEL KALEM (REKTÖRLÜK)	
TEDAVİ EDİCİ SAĞLIK	TEDAVİ HİZMETLERİ	Ameliyat sayısı	UYGULAMA VE ARAŞTIRMA HASTANESİ	
		Üniversite hastaneleri nitelikli yatak oranı	UYGULAMA VE ARAŞTIRMA HASTANESİ	
		Üniversite hastaneleri yatak doluluk oranı	UYGULAMA VE ARAŞTIRMA HASTANESİ	
		Yatan hasta sayısı	UYGULAMA VE ARAŞTIRMA HASTANESİ	
YÜKSEKÖĞRETİM	ÖĞRETİM ELEMANLARINA SAĞLANAN BURS VE DESTEKLER	SCI, SCI-Expanded, SSCI ve AHCI kapsamındaki dergilerde öğretim elemanı başına düşen yayın sayısı	KÜTÜPHANE VE DOKÜMANTASYON DAİRE BAŞKANLIĞI	
		Yükseköğretim Kurulu tarafından belirlenecek öncelikli alanlarda sağlanan burslardan yararlanan doktora öğrenci sayısı	ÖĞRENCİ İŞLERİ DAİRE BAŞKANLIĞI	
		Yükseköğretim Kurulu tarafından sağlanan araştırma desteklerinden yararlananların sayısı	ÖZEL KALEM (REKTÖRLÜK)	
		Yükseköğretim Kurulu tarafından sağlanan yurt dışında yabancı dil yeterliliklerinin artırılmasına yönelik burslardan yararlanan sayısı	ÖZEL KALEM (REKTÖRLÜK)	
		Yükseköğretim Kurulu, Türkiye Bilimler Akademisi ve TÜBİTAK bilim, teşvik ve sanat ödülleri sayısı	ÖZEL KALEM (REKTÖRLÜK)	
		Doktora eğitimini tamamlayanların sayısı	ÖĞRENCİ İŞLERİ DAİRE BAŞKANLIĞI	
	ÖN LİSANS EĞİTİMİ, LİSANS EĞİTİMİ VE LİSANSÜSTÜ EĞİTİM		Eğitim bilimleri kontenjan doluluk oranı	ÖĞRENCİ İŞLERİ DAİRE BAŞKANLIĞI
			Eğitimin program süresinde bitirilme oranı	ÖĞRENCİ İŞLERİ DAİRE BAŞKANLIĞI
			Fen bilimleri kontenjan doluluk oranı	ÖĞRENCİ İŞLERİ DAİRE BAŞKANLIĞI
			Kütüphanede bulunan basılı ve elektronik kaynak sayısı	KÜTÜPHANE VE DOKÜMANTASYON DAİRE BAŞKANLIĞI
			Kütüphanede bulunan öğrenci başına düşen basılı ve elektronik kaynak sayısı	KÜTÜPHANE VE DOKÜMANTASYON DAİRE BAŞKANLIĞI
			Kütüphaneden yararlanan kişi sayısı	KÜTÜPHANE VE DOKÜMANTASYON DAİRE BAŞKANLIĞI
			Lisansüstü öğrencilerin toplam öğrenciler içindeki payı	ÖĞRENCİ İŞLERİ DAİRE BAŞKANLIĞI
			Öğrenci başına düşen eğitim alanı	YAPI İŞLERİ VE TEKNİK DAİRE BAŞKANLIĞI
			Öğrenci başına düşen kapalı alan	YAPI İŞLERİ VE TEKNİK DAİRE BAŞKANLIĞI
			Öğrenci değişim programlarından yararlanan öğrencilerin oranı	ÖĞRENCİ İŞLERİ DAİRE BAŞKANLIĞI
			Öğretim üyesi başına düşen öğrenci sayısı	ÖĞRENCİ İŞLERİ DAİRE BAŞKANLIĞI
			Sağlık bilimleri kontenjan doluluk oranı	ÖĞRENCİ İŞLERİ DAİRE BAŞKANLIĞI
			Sosyal bilimler kontenjan doluluk oranı	ÖĞRENCİ İŞLERİ DAİRE BAŞKANLIĞI
			Teknokent veya Teknoloji Transfer Ofisi (TTO) projelerine katılan öğrenci sayısı	ÖZEL KALEM (REKTÖRLÜK)
			Uluslararası kuruluşlarla ortak uygulanan eğitim programı sayısı	ÖĞRENCİ İŞLERİ DAİRE BAŞKANLIĞI
			Yabancı dilde eğitim veren program sayısı	ÖĞRENCİ İŞLERİ DAİRE BAŞKANLIĞI
			Yabancı uyruklu akademisyen sayısı	PERSONEL DAİRE BAŞKANLIĞI
			Yabancı uyruklu öğrenci sayısı	ÖĞRENCİ İŞLERİ DAİRE BAŞKANLIĞI
			Yan dal ve çift ana dal programından mezun olanların toplam mezun sayısına oranı	ÖĞRENCİ İŞLERİ DAİRE BAŞKANLIĞI
			YÜKSEKÖĞRETİMDE ÖĞRENCİ YAŞAMI	
	Beslenme hizmetlerinden yararlanan öğrenci sayısı	SAĞLIK, KÜLTÜR VE SPOR DAİRE BAŞKANLIĞI		
	Öğrenci başına düşen sosyal donatı alanı	SAĞLIK, KÜLTÜR VE SPOR DAİRE BAŞKANLIĞI		
	Öğrenci kulüp ve topluluk sayısı	SAĞLIK, KÜLTÜR VE SPOR DAİRE BAŞKANLIĞI		
	Sosyal, kültürel ve sportif faaliyet sayısı	SAĞLIK, KÜLTÜR VE SPOR DAİRE BAŞKANLIĞI		
	Yükseköğretimde öğrenci başına barınma harcaması	SAĞLIK, KÜLTÜR VE SPOR DAİRE BAŞKANLIĞI		
	Yükseköğretimde öğrenci başına beslenme harcaması	SAĞLIK, KÜLTÜR VE SPOR DAİRE BAŞKANLIĞI		
Yükseköğretimde öğrenci yaşamından memnuniyet oranı				
Yükseköğretimde öğrencilere sunulan sağlık hizmetinden yararlanan öğrenci sayısının toplam öğrenci sayısına oranı	SAĞLIK, KÜLTÜR VE SPOR DAİRE BAŞKANLIĞI			