



**DOKUZ EYLÜL
ÜNİVERSİTESİ
2022 MALİ YILI
PERFORMANS
PROGRAMI**

REKTÖR SUNUŞU



Bilim dünyasının saygın markalarından birisi olan Dokuz Eylül Üniversitemiz, Türkiye'nin ulusal politikalarına uygun öğretim ve araştırma faaliyetlerini sürdüren; üstlendiği kamu hizmetlerini kararlılıkla yerine getiren bir yükseköğretim kurumudur.

Türkiye Cumhuriyeti Devleti'nin Kalkınma Planları ve Orta ve Uzun Vadeli Programları ile Yükseköğretim Kurulu (YÖK) Başkanlığı tarafından hazırlanan Türkiye'nin Yükseköğretim Stratejisi'ne uygun faaliyetlerini yürüten üniversitemiz, oluşturduğu stratejik planında yer alan hedeflere ulaşmak için çalışmaktadır. İlgili mevzuat çerçevesinde; mali planı ve bütçe imkânlarını göz önüne alan kurumumuz, bilimsel ve yenilikçi araştırma kapasitesinin geliştirilmesi, eğitim ve öğretim kalitesinin geliştirilmesi, kurumsal kapasitenin güçlendirilmesi, paydaşlarla etkileşimin ve toplumsal hizmet kalitesinin geliştirilmesi gibi stratejik amaçlara odaklanmıştır.

Kurumumuz, kamusal hizmet kalitesinin daha da yükseltilmesini ve kentle bütünleşen üniversite vizyonunu benimsemiş; bütçe performansına ilişkin kriterlerin yerine getirilmesini sağlamıştır. Birçok yatırım yapılmış, ulusal ve uluslararası akademik çalışmalarda bulunulmuş, toplumla yeni temas noktaları tesis edilmiştir. Bu bağlamda açık, şeffaf ve hesap verebilir bir yönetim anlayışı benimsenmiş olup mali disiplinin korunmasını, kaynakların etkin ve verimli şekilde kullanılmasını içeren bu yaklaşımda, nesnel ve

ölçülebilir planlama ve iş akış süreçleri de oluşturulmuştur. Böylece ihtiyaçların karşılanmasında kaynakların optimum kullanımı sağlanmaya çalışılmıştır.

Mensuplarımızın destekleri ile birçok fiziki yatırımın hayata geçirildiği üniversitemizde, 2021 yılı içerisinde 15 Temmuz Sağlık ve Sanat Yerleşkesi Ortak Derslik Binası, Tınaztepe Yerleşkesi Yarı Olimpik Yüzme Havuzu tamamlanarak hizmete açılmıştır. Seferihisar'da Necat Hepkon Spor Bilimleri Fakültesi'nde okuyan öğrenciler ile milli sporcuların kullanımı amacıyla Spor Salonu ve Yüzme Havuzu'nu hizmete alınmıştır. Öğrencilerin konaklamalarına imkan sunmak amacıyla Torbalı'daki Torbalı Meslek Yüksekokulu, Selçukta'ki Efes Meslek Yüksekokulu ve Kiraz'daki Veteriner Fakültesi öğrencilerine yönelik yurt hizmeti verecek yatırımlar için de planlamalar yapılmıştır. Kısa süre önce ise Veteriner Fakültesi bünyesinde ise Klinik Araştırma ve Uygulama Ünitesi açılmıştır.

Yıl sonuna kadar Tınaztepe yerleşkemizde yapımı devam eden Yabancı Diller Yüksekokulu Binasının da hizmete açılması planlanmaktadır. Bunların yanı sıra yeni kurulmuş olan ve ilk öğrencilerimizi almış olduğumuz Diş Hekimliği Fakültesi ile Ağız ve Diş Sağlığı Merkezimizin yapım işleri, laboratuvar oluşumu, makine ve teçhizat ihtiyaçları da 2021 yılı içerisinde yatırım programımız çerçevesinde karşılanmıştır.

Aliağa'da Mesleki ve Çevresel Hastalıklar Hastanesi'nin inşaatına başlanmış olup, bu yatırımın da önümüzdeki dönemde kaba inşaatının bitirilmesi öngörülmektedir. Bunların yanı sıra Uygulama ve Araştırma Hastanemizin ana ünitelerinin yenilenmesi çalışmaları, öğrenci yurtlarımızla ilgili yapım işleri, mevcut binalarımızın yenileme çalışmaları ve bilgi işlem alt yapımızın güçlendirilmesine yönelik çalışmalarımız hızla devam etmekte ve 2021 yılı sonunda hedeflenen düzeylerde gerçekleştirme beklenmektedir.

Yeni Akademik Yıl ile birlikte öğretim ve araştırma faaliyetleri ile kamusal hizmetlerdeki standartların daha da yükseltilmesi amaçlanmaktadır. Üniversitemizin akademik ve idari kadrosu ile uyumlu şekilde çalışmaya devam edeceği bu dönemde, paydaşlarımız ve İzmir'in bileşenleri ile işbirliği alanlarının geliştirilmesi planlanmaktadır. Bu noktada Rektörlük olarak; raporda sözü edilen performans göstergelerine uygun faaliyetlerimizi sürdürüp bunların izlenmesini sağlayacak; kaynaklarımızın etkin ve verimli kullanılmasına yönelik uygulamalarımıza devam edeceğiz. Bütçe, maliyet, harcama ve tahmin gibi temel bileşenleri kapsayan rapordan anlaşılacağı üzere 2022 yılında, birçok konu ve alanda akademik ve idari personelimiz ile öğrencilerimize yeni imkanlar sunmayı hedefliyoruz.

Bu doğrultuda 5018 sayılı Kamu Mali Yönetimi ve Kontrol Kanunu ile Kamu İdarelerince Hazırlanacak Performans Programları Hakkında Yönetmelik uyarınca hazırlanan Dokuz Eylül Üniversitesi 2022 Mali Yılı Performans Programı'nı, kamuoyuna, ilgili kurum ve kuruluşların bilgisine sunuyor; çalışmanın hazırlanmasında emeği geçenlere teşekkür ediyoruz.

Prof. Dr. Nükhet HOTAR
Rektör

İÇİNDEKİLER

I – GENEL BİLGİLER

MİSYON VE VİZYON.....	1
A- YETKİ, GÖREV VE SORUMLULUKLAR.....	2
B- TEŞKİLAT YAPISI.....	7
C- FİZİKSEL KAYNAKLAR.....	11
D- İNSAN KAYNAKLARI.....	19
E- DİĞER HUSUSLAR.....	21

II – PERFORMANS BİLGİLERİ

A- TEMEL POLİTİKA VE ÖNCELİKLER
B- AMAÇ VE HEDEFLER
C- İDARE PERFORMANS BİLGİSİ.....	..
D- İDARENİN TOPLAM KAYNAK İHTİYACI.....	..

III – EKLER
-------------------	----

I -GENEL BİLGİLER

MİSYON

Dokuz Eylül Üniversitesi'nin Misyonu;

"Gerçekleştirdiği eğitim ve bilimsel araştırmalar yoluyla insanlığın ekonomik, kültürel ve sosyal zenginliğini artırmaktır."

VİZYON

Dokuz Eylül Üniversitesi'nin Vizyonu;

"Girişimcilik ve yenilikçilik alanında geleceğe yön veren; eğitim ve bilim merkezi bir üniversite olmaktır."

A) YETKİ, GÖREV VE SORUMLULUKLAR

Yükseköğretim kurumlarının yetki, görev ve sorumlulukları Türkiye Cumhuriyeti Anayasası'nın 130. maddesi ve 2547 sayılı Yükseköğretim Kanunu ile düzenlenmiştir.

Anayasada yer aldığı üzere; yükseköğretim kurumları, çağdaş eğitim-öğretim esaslarına dayanan bir düzen içinde milletin ve ülkenin ihtiyaçlarına uygun insan gücü yetiştirmek amacı ile ortaöğretime dayalı çeşitli düzeylerde eğitim-öğretim, bilimsel araştırma, yayın ve danışmanlık yapmak, ülkeye ve insanlığa hizmet etmek üzere çeşitli birimlerden oluşan kamu tüzelkişiliğine ve bilimsel özerkliğe sahip kurumlar olarak tanımlanmıştır.

2547 sayılı Yükseköğretim Kanunu'nda ise, üniversite; bilimsel özerkliğe ve kamu tüzel kişiliğine sahip yüksek düzeyde eğitim - öğretim, bilimsel araştırma, yayın ve danışmanlık yapan; fakülte, enstitü, yüksekokul ve benzeri kuruluş ve birimlerden oluşan bir yükseköğretim kurumu olarak tanımlanmış ve yükseköğretimin amacı, ana ilkeleri ve yükseköğretim kurumlarının görevleri aşağıda yer aldığı şekilde belirlenmiştir.

YÜKSEKÖĞRETİMİN AMAÇLARI

2547 sayılı Yükseköğretim Personel Kanunu'nun "Amaç" başlıklı 4. maddesinde yükseköğretimin amacı tanımlanmıştır. Bu düzenlemeye göre yükseköğretimin amacı;

a. Öğrencilerini;

- (1) Atatürk İnkılapları ve İlkeleri doğrultusunda Atatürk milliyetçiliğine bağlı,
- (2) Türk milletinin milli, ahlaki, insani, manevi ve kültürel değerlerini taşıyan, Türk olmanın şeref ve mutluluğunu duyan,
- (3) Toplum yararını kişisel çıkarının üstünde tutan, aile, ülke ve millet sevgisi ile dolu,
- (4) Türkiye Cumhuriyeti Devleti'ne karşı görev ve sorumluluklarını bilen ve bunları davranış haline getiren,
- (5) Hür ve bilimsel düşünce gücüne, geniş bir dünya görüşüne sahip, insan haklarına saygılı,
- (6) Beden, zihin, ruh, ahlak ve duygu bakımından dengeli ve sağlıklı şekilde gelişmiş,
- (7) İlgilili ve yetenekleri yönünde yurt kalkınmasına ve ihtiyaçlarına cevap verecek, aynı zamanda kendi geçim ve mutluluğunu sağlayacak bir mesleğin bilgi, beceri, davranış ve genel kültürüne sahip, vatandaşlar olarak yetiştirmek,

b. Türk Devleti'nin ülkesi ve milletiyle bölünmez bir bütün olarak, refah ve mutluluğunu artırmak amacıyla; ekonomik, sosyal ve kültürel kalkınmasına katkıda bulunacak ve hızlandıracak programlar uygulayarak, çağdaş uygarlığın yapıcı, yaratıcı ve seçkin bir ortağı

haline gelmesini sağlamak,

c. Yükseköğretim kurumları olarak yüksek düzeyde bilimsel çalışma ve araştırma yapmak, bilgi ve teknoloji üretmek, bilim verilerini yaymak, ulusal alanda gelişme ve kalkınmaya destek olmak, yurt içi ve yurt dışı kurumlarla işbirliği yapmak suretiyle bilim dünyasının seçkin bir üyesi haline gelmek, evrensel ve çağdaş gelişmeye katkıda bulunmaktır.

ANA İLKELERİ

a. Öğrencilere, Atatürk İnkıpları ve İlkeleri doğrultusunda Atatürk milliyetçiliğine bağlı hizmet bilincinin kazandırılması sağlanır.

b. Milli kültürümüz; örf ve adetlerimize bağlı, kendimize has şekil ve özellikleri ile evrensel kültür içinde korunarak geliştirilir ve öğrencilere, milli birlik ve beraberliği kuvvetlendirici ruh ve irade gücü kazandırılır.

c. Yükseköğretim kurumlarının özellikleri, eğitim - öğretim dalları ile amaçları gözetilerek eğitim - öğretimde birlik ilkesi sağlanır.

d. Eğitim - öğretim plan ve programları, bilimsel ve teknolojik esaslara, ülke ve yöre ihtiyaçlarına göre kısa ve uzun vadeli olarak hazırlanıp sürekli olarak geliştirilir.

e. Yükseköğretimde imkan ve fırsat eşitliğini sağlayacak önlemler alınır.

f) Üniversiteler ile yüksek teknoloji enstitüleri ve bunlar içindeki fakülte, enstitü ve yüksekokullar, kalkınma plan ve programlarının ilke ve hedefleri doğrultusunda ve yükseköğretim planlaması çerçevesinde Yükseköğretim Kurulu'nun görüşü veya önerisi üzerine kanunla kurulur.

g. Meslek elemanı yetiştiren bakanlıklara bağlı yüksekokullar, Yükseköğretim Kurulu'nun tespit edeceği esaslara göre Bakanlar Kurulu kararı ile kurulur.

h. Yükseköğretim kurumlarının geliştirilmesi, verimlerinin artırılması, genişletilmesi ve bütün yurtda yaygınlaştırılması amacına yönelik olarak yenilerinin açılması, öğretim elemanlarının yurt içinde ve dışında yetiştirilmeleri ve görevlendirilmeleri, üretim – insan gücü - eğitim unsurları arasında dengenin sağlanması, yükseköğretime ayrılan kaynakların ve ihtisas gücünün dağılımı, milli eğitim politikası ve kalkınma planları ilke ve hedefleri doğrultusunda ülke, çevre ve uygulama alanı ihtiyaçlarının karşılanması, örgün, yaygın, sürekli ve açık eğitim - öğretimi de kapsayacak şekilde planlanır ve gerçekleştirilir.

ı. Yükseköğretim kurumlarında, Atatürk İlkeleri ve İnkılap Tarihi, Türk Dili, yabancı dil zorunlu derslerdendir. Ayrıca, zorunlu olmamak koşuluyla beden eğitimi veya güzel sanat dallarındaki derslerden birisi okutulur. Bütün bu dersler en az iki yarıyıl olarak programlanır ve uygulanır.

YÜKSEKÖĞRETİM KURUMLARININ GÖREVLERİ

- a.** Çağdaş uygarlık ve eğitim - öğretim esaslarına dayanan bir düzen içinde, toplumun ihtiyaçları ve kalkınma planları ilke ve hedeflerine uygun ve ortaöğretime dayalı çeşitli düzeylerde eğitim - öğretim, bilimsel araştırma, yayım ve danışmanlık yapmak,
- b.** Kendi ihtisas gücü ve maddi kaynaklarını rasyonel, verimli ve ekonomik şekilde kullanarak, milli eğitim politikası ve kalkınma planları ilke ve hedefleri ile Yükseköğretim Kurulu tarafından yapılan plan ve programlar doğrultusunda, ülkenin ihtiyacı olan dallarda ve sayıda insan gücü yetiştirmek,
- c.** Türk toplumunun yaşam düzeyini yükseltici ve kamuoyunu aydınlatıcı bilim verilerini söz, yazı ve diğer araçlarla yaymak,
- d.** Örgün, yaygın, sürekli ve açık eğitim yoluyla toplumun özellikle sanayileşme ve tarımda modernleşme alanlarında eğitilmesini sağlamak,
- e.** Ülkenin bilimsel, kültürel, sosyal ve ekonomik yönlerden ilerlemesini ve gelişmesini ilgilendiren sorunlarını, diğer kuruluşlarla işbirliği yaparak, kamu kuruluşlarına önerilerde bulunmak suretiyle öğretim ve araştırma konusu yapmak, sonuçlarını toplumun yararına sunmak ve kamu kuruluşlarınca istenecek inceleme ve araştırmaları sonuçlandırarak düşüncelerini ve önerilerini bildirmek,
- f.** Eğitim - öğretim ve seferberliği içinde, örgün, yaygın, sürekli ve açık eğitim hizmetini üstlenen kurumlara katkıda bulunacak önlemleri almak,
- g.** Yörelerindeki tarım ve sanayinin gelişmesine ve ihtiyaçlarına uygun meslek elemanlarının yetişmesine ve bilgilerinin gelişmesine katkıda bulunmak, sanayi, tarım ve sağlık hizmetleriyle diğer hizmetlerde modernleşmeyi, üretimde artışı sağlayacak çalışma ve programlar yapmak, uygulamak ve yapılanlara katılmak, bununla ilgili kurumlara işbirliği yapmak ve çevre sorunlarına çözüm getirici önerilerde bulunmak,
- h.** Eğitim teknolojisini üretmek, geliştirmek, kullanmak, yaygınlaştırmak,
- ı.** Yükseköğretimin uygulamalı yapılmasına ait eğitim - öğretim esaslarını geliştirmek, döner sermaye işletmelerini kurmak, verimli çalıştırmak ve bu faaliyetlerin geliştirilmesine ilişkin gerekli düzenlemeleri yapmak olarak 2547 sayılı Yükseköğretim Kanunu'nun 7. maddesinde hükme bağlanmıştır.



T.C.
DÜZCE ÜNİVERSİTESİ AKADEMİK TEŞKİLAT ŞEMASI

KONTROLLÜ KOPYA

A-46

20.11.2021

REKTÖRLÜK

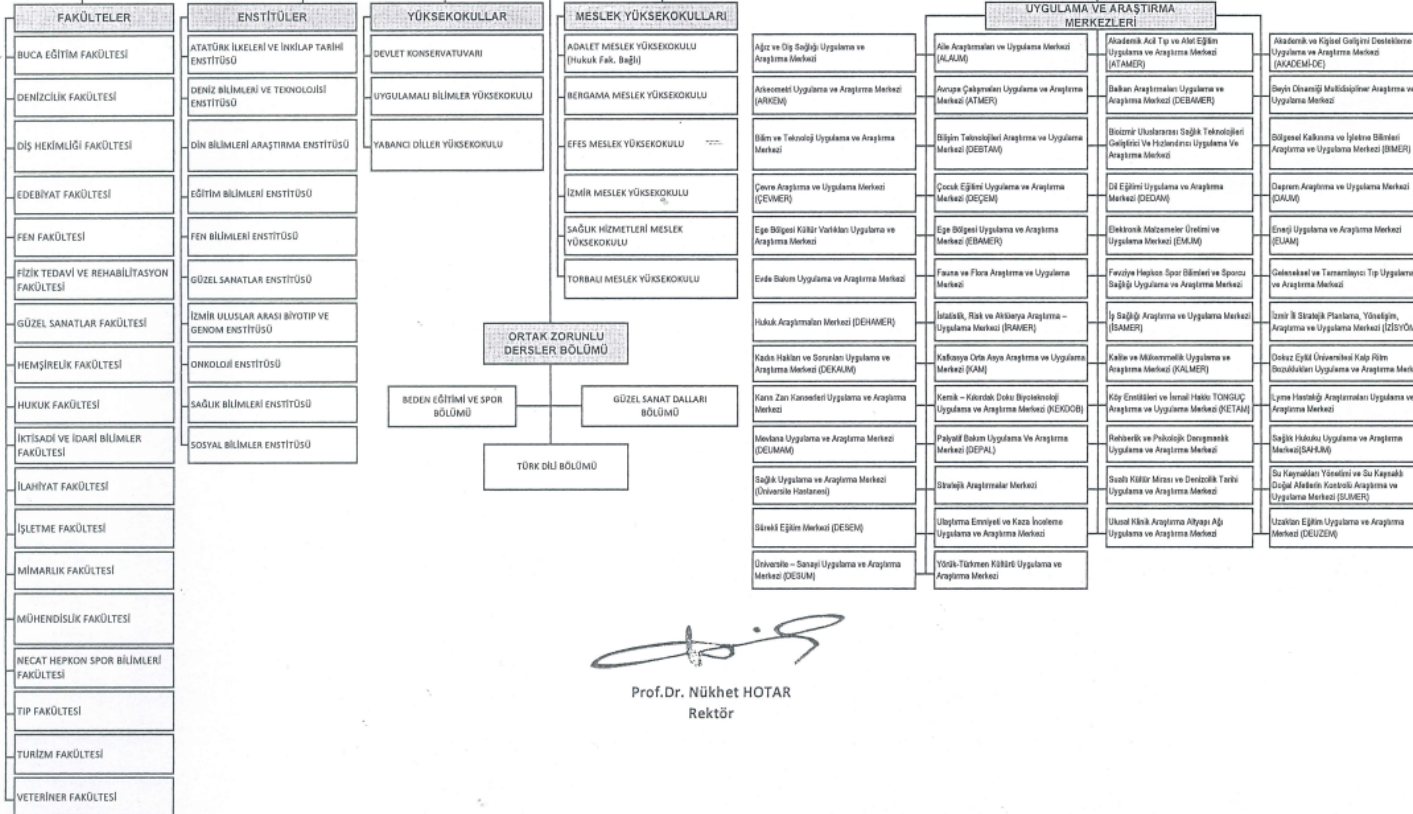

Prof. Dr. Nüket HOTAR
Rektör



T.C.
DOKUZ EYLÜL ÜNİVERSİTESİ İDARİ TEŞKİLAT ŞEMASI

15.12.2020

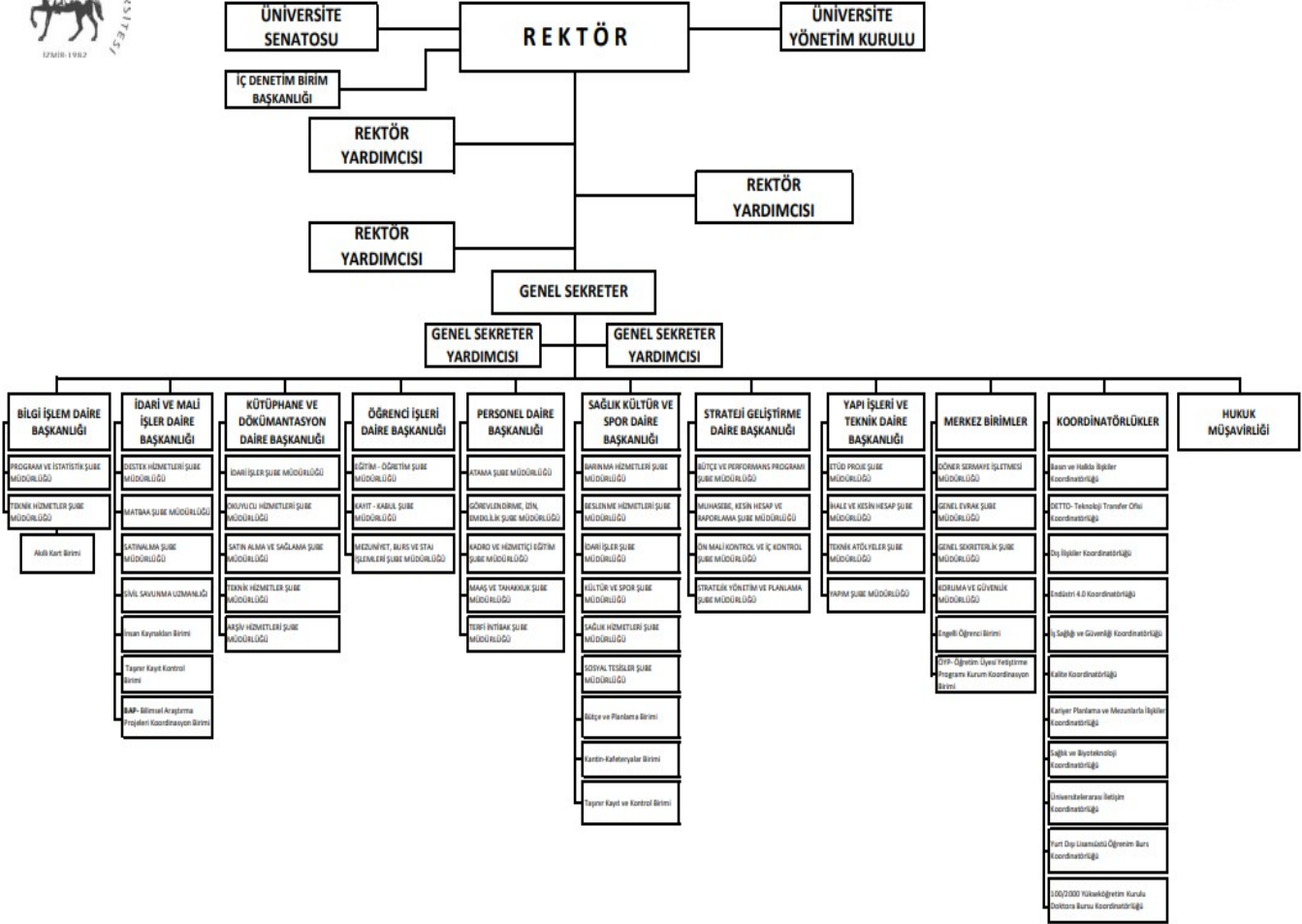

Prof.Dr. Nühket HOTAR
Rektör

B)

TEŞKİLAT YAPISI

20 Temmuz 1982'de kurulan ve adı pek çok biriminde uygulanmakta olan aktif eğitim sistemi ile özdeşleşen Dokuz Eylül Üniversitesi bugün,

- 18 Fakülte
- 10 Enstitü
- 1 Konservatuvar
- 2 Yüksekokul
- 6 Meslek Yüksekokulu
- 1 Uygulama ve Araştırma Hastanesi
- 49 Uygulama ve Araştırma Merkezi;

ile Üniversitemiz birimlerinin sayısı 88'e ulaşmıştır. İzmir'in dört bir yanına yayılmış yerleşkeleriyle genç ve dinamik bir üniversite olan Dokuz Eylül Üniversitesi 3.204 akademik, 2.508'İ kadrolu olmak üzere toplam 3.137 idari personel, 1.969 sürekli/geçici işçi ve 31 yabancı uyruklu akademik personel olmak üzere toplam 8.341 personeli ile üniversitelerin temel işlevi olan bilimsel bilgi üretmek ve toplum yararını gözeten nitelikli insanlar yetiştirmek görevlerini başarı ile yerine getirmektedir.

Akademik Birimler

Üniversitemizin yönetim ve organizasyonu, 2547 sayılı Yüksek Öğretim Kanunu hükümlerine göre oluşturulmuştur. Üniversitenin yönetim organları Rektör, Üniversite Senatosu ve Üniversite Yönetim Kuruludur.

Fakülte, Enstitü ve Yüksekokul düzeyinde yönetim organları aşağıdaki gibidir:

Fakülte Organları: Fakülte ve birimlerinin temsilcisi olan Dekan, akademik organ olarak görev yapan Fakülte Kurulu ve Fakülte Yönetim Kurulundan oluşur.

Enstitü Organları: Enstitü Müdürü, Enstitü Kurulu ve Enstitü Yönetim Kuruludur.

Yüksekokul Organları: Yüksekokul Müdürü, Yüksekokul Kurulu ve Yüksekokul Yönetim Kuruludur.

Fakülte ve yüksekokullar bölüm, anabilim dalı ve bilim dalı olarak yapılıdır

Fakülteler

- Tıp Fakültesi
- Fen Fakültesi
- Edebiyat Fakültesi
- Güzel Sanatlar Fakültesi
- Hukuk Fakültesi
- İktisadi ve İdari Bilimler Fakültesi
- İlahiyat Fakültesi
- İşletme Fakültesi
- Mimarlık Fakültesi
- Mühendislik Fakültesi
- Buca Eğitim Fakültesi
- Denizcilik Fakültesi
- Hemşirelik Fakültesi
- Turizm Fakültesi
- Necat Hepkon Spor Bilimleri Fakültesi
- Veteriner Fakültesi
- Dış Hekimliği Fakültesi
- Fizik Tedavi ve Rehabilitasyon Fakültesi

Enstitüler

- Atatürk İlkeleri ve İnkılâp Tarihi Enstitüsü
- Din Bilimleri Araştırma Enstitüsü
- Eğitim Bilimleri Enstitüsü
- Deniz Bilimleri ve Teknolojileri Enstitüsü
- Fen Bilimleri Enstitüsü
- Güzel Sanatlar Enstitüsü
- İzmir Uluslararası Biyotıp ve Genom Enstitüsü
- Onkoloji Enstitüsü
- Sağlık Bilimleri Enstitüsü
- Sosyal Bilimler Enstitüsü

Yüksekokullar ve Konservatuvar

- Yabancı Diller Yüksekokulu
- Uygulamalı Bilimler Yüksekokulu
- Devlet Konservatuvarı

Meslek Yüksekokulları

- Adalet Meslek Yüksekokulu
- İzmir Meslek Yüksekokulu
- Bergama Meslek Yüksekokulu
- Torbalı Meslek Yüksekokulu
- Efes Meslek Yüksekokulu
- Sağlık Hizmetleri Meslek Yüksek Okulu

Araştırma Merkezleri

- Ağız ve Diş Sağlığı Uygulama ve Araştırma Merkezi
- Aile Araştırmaları ve Uygulama Merkezi (ALAUM)
- Akademik Acil Tıp ve Afet Eğitim Uygulama ve Araştırma Merkezi
- Akademik ve Kişisel Gelişimi Destekleme Uygulama ve Araştırma Merkezi (AKADEMİ-DE)
- Arkeoloji ve Arkeometri Uygulama ve Araştırma Merkezi (ARKEM)
- Avrupa Çalışmaları Uygulama ve Araştırma Merkezi (ATMER)
- Balkan Araştırmaları Uygulama ve Araştırma Merkezi (DEBAMER)
- Beyin Dinamiği Multidisipliner Araştırma ve Uygulama Merkezi
- Bilişim Teknolojileri Araştırma ve Uygulama Merkezi (DEBTAM)
- Bilim ve Teknoloji Uygulama ve Araştırma Merkezi
- Bioizmir Uluslararası Sağlık Teknolojileri Geliştirici Ve Hızlandırıcı Uygulama Ve Araştırma Merkezi
- Bölgesel Kalkınma ve İşletme Bilimleri Araştırma ve Uygulama Merkezi (BIMER)
- Çevre Araştırma ve Uygulama Merkezi (ÇEVMER)
- Çocuk Eğitimi Uygulama ve Araştırma Merkezi (DEÇEM)
- Dil Eğitimi Uygulama ve Araştırma Merkezi (DEDAM)
- Deprem Araştırma ve Uygulama Merkezi (DAUM)
- Ege Bölgesi Kültür Varlıkları Uygulama ve Araştırma Merkezi
- Ege Bölgesi Uygulama ve Araştırma Merkezi (EBAMER)
- Elektronik Malzemeler Üretimi ve Uygulama Merkezi (EMUM)
- Enerji Uygulama ve Araştırma Merkezi (EUAM)
- Evde Bakım Uygulama ve Araştırma Merkezi
- Fauna ve Flora Araştırma ve Uygulama Merkezi
- Fevziye Hepkon Spor Bilimleri ve Sporcu Sağlığı Uygulama ve Araştırma Merkezi
- Geleneksel ve Tamamlayıcı Tıp Uygulama ve Araştırma Merkezi
- Hukuk Araştırmaları Merkezi (DEHAMER)
- İstatistik, Risk ve Aktüerya Araştırma – Uygulama Merkezi (İRAMER)
- İş Sağlığı Araştırma ve Uygulama Merkezi (İSAMER)
- İzmir İli Stratejik Planlama, Yönetişim, Araştırma ve Uygulama Merkezi (İZİSYÖM)
- Kadın Hakları ve Sorunları Uygulama ve Araştırma Merkezi (DEKAUM)
-
- Kalite ve Mükemmellik Uygulama ve Araştırma Merkezi (KALMER)
- Kalp Ritm Bozuklukları Uygulama ve Araştırma Merkezi
- Karın Zarı Kanseri Uygulama ve Araştırma Merkezi
- Kemik – Kıkırdak Doku Biyoteknoloji Uygulama ve Araştırma Merkezi (KEKDOB)
- Köy Enstitüleri ve İsmail Hakkı TONGUÇ Araştırma ve Uygulama Merkezi (KETAM)
- Lyme Hastalığı Araştırmaları Uygulama ve Araştırma Merkezi
- Mevlana Uygulama ve Araştırma Merkezi (DEUMAM)
- Palyatif Bakım Uygulama ve Araştırma Merkezi (DEPAL)
- Rehberlik ve Psikolojik Danışmanlık Uygulama ve Araştırma Merkezi
- Sağlık Hukuku Uygulama ve Araştırma Merkezi (SAHUM)
- Sağlık Uygulama ve Araştırma Merkezi (Üniversite Hastanesi)
- Stratejik Araştırmalar Merkezi
- Su Kaynakları Yönetimi ve Su Kaynaklı Doğal Afetlerin Kontrolü Araştırma ve Uygulama Merkezi (SUMER)
- Sualtı Kültür Mirası ve Denizcilik Tarihi Uygulama ve Araştırma Merkezi
- Sürekli Eğitim Merkezi (DESEM)
- Ulaştırma Emniyeti ve Kaza İnceleme Uygulama ve Araştırma Merkezi
- Ulusal Klinik Araştırma Altyapı Ağı Uygulama ve Araştırma Merkezi
- Uzaktan Eğitim Uygulama ve Araştırma Merkezi (DEUZEM)
- Üniversite – Sanayi Uygulama ve Araştırma Merkezi (DESUM)
- Yörük-Türkmen Kültürü Uygulama ve Araştırma Merkezi

Yerleşkeler

Üniversitemiz arsa ve arazi alanı toplam 5.603.797 m² olup, bina ve tesis kapalı yerleşim alanı 827.345 m²'dir. Fiziki mekanlara ilişkin ayrıntılı alan açıklaması aşağıda yer almaktadır.

Yerleşke Adı	Toplam Bina Tesis Alanı (m ²)
Tınaztepe Yerleşkesi	339.318
Eğitim Fakültesi	42.312
Dokuzçesmeler Yerleşkesi	51.328
İnciraltı 15 Temmuz Sağlık Yerleşkesi	268.284
İnciraltı Deniz Bilimleri ve Teknoloji Enstitüsü	6.400
İnciraltı 15 Temmuz Sanat Yerleşkesi	2.530
Hatay İlahiyat Fakültesi	16.564
Alsancak Rektörlük	15.592
Alsancak DEDAM	822
Konak (Otel Dokuz Eylül)	3.406
Konak Sabancı Kültür Sarayı	5.758
Buca Evka-1 / Öğrenci Yurdu	24.132
Seferihisar Fevziye Hepkon UBYO	7.617
Seferihisar Necat Hepkon Spor Bilimleri Fakültesi	3.189
Seferihisar Açık Spor Tesisi Arazisi	2.993
Seferihisar Eğitim ve Dinlenme Tesisi	4.108
Bergama Meslek Yüksekokulu	4.509
Urla Deniz Eğitim Merkezi	4.685
Selçuk Efes Meslek Yüksekokulu	5.368
Torbalı Meslek Yüksekokulu	10.145
Kiraz Veteriner Fakültesi	4.982
Turizm Fakültesi	3.303
TOPLAM	827.345

C)**FİZİKSEL KAYNAKLAR****Eğitim Alanları (Kullanım Alanı)**

Üniversitemiz 63 amfi, 1.006 derslik, 156 bilgisayar laboratuvarı ve 1.111 adet tıbbi, teknik ve diğer amaçlı laboratuvarlardan oluşan eğitim-öğretim ve bilimsel araştırma faaliyetlerinin gerçekleştirildiği 123.739m² net kullanım alanına sahiptir.

EĞİTİM ALANI	EĞİTİM ALANLARI (m ²)						TOPLAM
	0 - 50	51 - 75	76 - 100	101 - 150	151 - 250	251 Üstü	
Amfi	1.719	230	475	1.552	5.397	5.280	14.653
Anatomi Lab.	425	0	462	0	0	0	887
Bilgisayar Lab.	4.615	492	96	125	0	0	5.328
Biyoloji Lab.	368	0	0	0	0	0	368
Derslik	28.140	13.982	5.812	6.772	1.687	0	56.393
Derslik (Atölye)	9.233	124	424	0	0	0	9.781
Derslik (Bilgisayarlı)	583	0	0	0	0	0	583
Derslik (Özel)	6.049	1.431	404	860	0	750	9.494
Derslik (Seminer)	1.435	653	656	546	0	256	3.546
Eğitim Lab.	10.619	2.638	2.049	476	236	0	16.018
Elekt. Hab. Lab.	171	0	0	0	0	0	171
Enerji Lab.	78	0	0	156	0	0	234
Fizik Lab.	350	40	0	0	0	0	390
Gemicilik Lab.	88	0	0	0	0	0	88
Gözlem Lab.	42	0	0	0	0	0	42
İmalaat Lab.	564	0	93	0	0	0	657
Karanlık Oda	89	0	0	0	0	0	89
Kimya Lab.	610	0	250	0	0	0	860
L.A.P Lab.	96	77	0	0	0	0	173
Mekanik Lab.	211	0	0	0	0	0	211
Merkezi Araşt. Lab.	163	0	0	0	0	0	163
Metalurji Malz. Lab.	300	0	0	0	432	0	732
Multidisipliner Lab.	76	0	0	0	0	0	76
Müzik Lab.	78	0	0	88	289	0	455
Plc / Scada Lab.	41	0	34	0	0	0	75
Psikoloji Lab.	31	0	0	0	0	0	31
Sanat Studyo Lab.	836	82	0	0	0	0	918
Tematik Araşt. Lab.	1.323	0	0	0	0	0	1.323
TOPLAM *	68.333	19.749	10.755	10.575	8.041	6.286	123.739

Eğitim Alanları (Kapasite-Kişi)

EĞİTİM ALANI	KAPASİTESİ (Kişi)						TOPLAM
	0 - 50	51 - 75	76 - 100	101 - 150	151 - 250	251 Üstü	
Amfi	6	2	4	11	22	18	63
Anatomi Lab.	7	0	1	0	0	0	8
Bilgisayar Lab.	55	4	1	0	0	0	60
Biyoloji Lab.	5	0	0	0	0	0	5
Derslik	692	183	73	48	10	0	1.006
Derslik (Atölye)	119	1	2	0	0	0	122
Derslik (Bilgisayarlı)	8	0	0	0	0	0	8
Derslik (Özel)	228	7	2	3	0	1	241
Eğitim Lab.	173	132	17	4	1	0	327
Elekt. Hab. Lab.	2	0	0	0	0	0	2
Enerji Lab.	1	0	0	1	0	0	2
Fizik Lab.	5	1	0	0	0	0	6
Gemicilik Lab.	1	0	0	0	0	0	1
Gözlem Lab.	1	0	0	0	0	0	1
İmalaat Lab.	17	0	1	0	0	0	18
Karanlık Oda	6	0	0	0	0	0	6
Kimya Lab.	20	0	2	0	0	0	22
L.A.P Lab.	1	1	0	0	0	0	2
Mekanik Lab.	2	0	0	0	0	0	2
Merkezi Araşt. Lab.	80	0	2	0	0	0	82
Metalurji Malz. Lab.	9	0	0	0	1	0	10
Multidisipliner Lab.	1	0	0	0	0	0	1
Müzik Lab.	5	0	0	1	1	0	7
Plc / Scada Lab.	1	0	1	0	0	0	2
Psikoloji Lab.	1	0	0	0	0	0	1
Sanat Studio Lab.	11	1	0	0	0	0	12
Tematik Araşt. Lab.	35	0	0	0	0	0	35
TOPLAM *	1.492	332	106	68	35	19	2.052

Toplantı ve Konferans Salonları (Kişi-Kapasite)

Üniversitemiz bünyesinde, bütün kampüslerimizde konumlandırılmış değişik kapasitelere sahip; 205 adet Toplantı Salonu, 43 adet Konferans Salonu, 11 adet Okuma Salonu ve 1 adet Mahkeme Salonu bulunmaktadır.

SALONLAR	KAPASİTESİ (Kişi)						TOPLAM
	0 - 50	51 - 75	76 - 100	101 - 150	151 - 250	251 Üstü	
Toplantı Salonu	169	26	9	2	0	2	208
Konferans Salonu	11	5	2	8	7	12	45
Okuma Salonu	2	5	0	1	0	4	12
Mahkeme Salonu	0	0	0	1	0	0	1
TOPLAM	182	36	11	12	7	18	266

SALONLAR	KULLANIM ALANI (m ²)						TOPLAM
	0 - 50	51 - 75	76 - 100	101 - 150	151 - 250	251 Üstü	
Toplantı Salonu	5.316	1.428	753	274	-	1.193	8.964
Konferans Salonu	459	316	171	1.122	1.241	4.934	8.243
Okuma Salonu	87	402	-	135	-	1.350	1.974
Mahkeme Salonu	-	-	-	102	-	-	102
TOPLAM	5.862	2.146	924	1.633	1.241	7.477	19.280

Spor Alanları

KAPALI SPOR ALANLARI VE TESİSLERİ

Birim Adı	Kapalı Spor Tesisleri		
	Kullanım Amacı	Adet	Alan (m ²)
Rektörlük Yerleşkesi	Basketbol, Voleybol, Masa Tenisi, Badminton ve Halk Dansları	2	900
Dokuzceşmeler Yerleşkesi	Basketbol, Voleybol, Masa Tenisi ve Halk Dansları	1	610
Eğitim Yerleşkesi	Basketbol, Voleybol, Masa Tenisi ve Halk Dansları	1	480
15 Temmuz Sağlık ve Sanat Yerleşkesi (Kapalı Spor Salonu, Aynalı Dans Salonu, Plates-Dans Salonu, Aletli Kondisyon Salonu, Kapalı Yüzme Havuzu)	Basketbol, Voleybol, Masa Tenisi, Badminton, Hentbol, <u>Futsal</u> , Okçuluk, <u>Plates</u> , Jimnastik, <u>Aikido-Kendo</u> ve Halk Dansları	4	1.560
	<u>İnciraltı</u> Yarı Olimpik Yüzme Havuzu	1	3.752
Seferihisar Yerleşkesi (Kapalı Yarı Olimpik Yüzme Havuzu)	25 Metre ve 6 Kulvarlı Yarı Olimpik Yüzme Havuzu	1	2.993
Tınaztepe Yerleşkesi Kapalı Yarı Olimpik Yüzme Havuzu	25 Metre Uzunluğunda ve 15.40 Metre Genişliğinde; 2 metre Derinliğinde 6 Kulvarlı Yarı Olimpik Yüzme Havuzu	1	4.014
Tınaztepe Yerleşkesi (Kapalı Spor Salonu, Sentetik Atletizm Pistli Futbol Sahası)	Basketbol, Voleybol, Masa Tenisi, Badminton, Hentbol, <u>Futsal</u> , <u>Capoeira</u>	2	1.600

AÇIK SPOR ALANLARI VE TESİSLERİ

BİRİM ADI	AÇIK SPOR TESİSLERİ		
	KULLANIM AMACI	ADET	ALAN (m ²)
Tınaztepe Yerleşkesi	Tenis Kortu	2	600
	Basketbol Sahası	2	200
	Futbol Halı Saha	1	1.200
	Atletizm / Futbol Sahası	1	22.737
	KULLANIM ALANI (m²)		24.737

KİRAYA VERİLEN SPOR ALANLARI VE TESİSLERİ

BİRİM ADI	AÇIK SPOR TESİSLERİ		
	KULLANIM AMACI	ADET	ALAN (m ²)
İlahiyat Fak. Yerleşkesi	Futbol Halı Saha	1	800
Dokuzçesmeler Yerleşkesi	Futbol Halı Saha	1	800
Eğitim Fakültesi Yerleşkesi	Futbol Halı Saha	2	3.185
KULLANIM ALANI (m²)			4.785

BİRİM ADI	KAPALI SPOR TESİSLERİ		
	KULLANIM AMACI	ADET	ALAN (m ²)
Rektörlük Yerleşkesi	Voleybol	1	800
KULLANIM ALANI (m²)			800

Sosyal Alanlar**KANTİN VE KAFETERYA ALANLARI**

HİZMET ALANLARI	2021 YILI		
	SAYI (ADET)	ALAN (m ²)	KAPASİTE (Kişi)
Kantin	14	1.826	8.000
Restoran (Eylül Restoran)	1	651	300
Lokal (Rektörlük Lokal Çatı Res.)	1	838	400
Lokal Pastane	1	404	70
TOPLAM	17	3.718	8.770

YEMEKHANE HİZMET ALANLARI

HİZMET ALANLARI	2021 YILI		
	SAYI (ADET)	ALAN (m ²)	KAPASİTE (Kişi)
Öğrenci Yemekhanesi	-	-	-
Personel Yemekhanesi	5	1.220	890
Ortak Yemekhaneler	17	11.240	5.200
TOPLAM	22	12.460	6.090

2021 Yılında Misafirhane ve Lojman Sayıları ve Kullanımları

SOSYAL ALAN ADI	ODA SAYISI (Adet)	KAPASİTE (Kişi)	ALANI (m ²)	KULLANICI SAYISI	TOPLAM GELİRİ
Otel Dokuz Eylül	44	92	3.406	-	-
Kit-Vak Otel	41	86	3.140	17.979	962.946
Öğrenci Yurdu Konukevi	30	65	1.380	154	52.075
Bergama Misafirhanesi	5	5	176	7	3.250
Araştırma Gör. Konukevi	71	3	1.070	61	338.742
Bergama Lojmanı	4	4	352	3	17.134
				TOPLAM	1.374.147

DİĞER SOSYAL ALANLAR

ALAN ADI	ADET (SAYI)	KAPASİTE (Kişi)
Desem Sinema Salonu	1	385
Desem Toplantı Salonu - 1	1	238
Desem Toplantı Salonu - 2	1	98
Öğrenci Aktivite Merkezi Cep Sinemaları	2	94
Konser Alanı / Amfi Tiyatro	1	5.050
Tiyatro Sahnesi / Salonu	2	672
Sergi Alanı / Fuaye	3	450
Seferihisar Eğitim ve Dinlenme Tesisleri	1	144

Personel Hizmet Alanları

Üniversitemizdeki 3.204 akademik personelin hizmetine sunulan 43.860 m2 alana sahip, toplam 2.181 adet çalışma odası mevcuttur. Bununla birlikte, 2.508'i kadrolu idari personel olmak üzere toplam 3.137 personelin kullanımına yönelik 21.012 m2 alanda, 620 adet çalışma odası ve 84 adet servis odası / alanı bulunmaktadır.

Hastane Alanları

Araştırma ve Uygulama Hastanesi hizmet alanları 105.399 m² olup, alansal dağılımı şu şekildedir.

BİRİM	SAYI (Adet)	ALAN (m ²)
Acil Servis	2	2.443,3
Yoğun Bakım	6	5.370,6
Ameliyathane	23	6.586,2
Klinik	21	29.159,4
Poliklinik Alanları (ABD Dahil)	32	23.757,0
Laboratuvar	10	4.295,3
Eczane	1	1.137,2
Radyoloji Alanı	2	2.818,9
Nükleer Tıp Alanı	1	1.318,5
Sterilizasyon Alanı	1	1.120,0
Mutfak	1	3.195,0
Çamaşırhane	1	891,0
Teknik Servis	1	780,0
Kan Bankası	1	810,0
Diyaliz Merkezi	1	857,0
Ayaktan Tedavi Merkezi	1	1.538,0
Bilgi İşlem	2	460,0
Tıbbi Malzeme Deposu	3	822,0
Teknik Altyapı ve Makine Daireleri	51	12.833,0
Doğumhane (Ameliyathane Hariç)	4	850,0
Radyasyon Onkolojisi	1	1.858,0
Gündüz Hastanesi	1	941,0
Anjio Ünitesi	3	448,0
Arşiv	11	1.110,0
Hastane Toplam Kapalı Alanı (m²)		105.399,0

Kütüphane Kaynakları

Üniversitemiz kütüphanesi Prof. Dr. Fuat Sezgin Merkez Kütüphanesi ve kendisine bağlı 11 kütüphaneden oluşmaktadır. Merkez Kütüphanesi 13.000m² kullanım alanı ve 763 okuyucu kapasitesi ile en büyük hizmet binasını oluşturmaktadır. Bununla birlikte, Tıp Fakültesi Kütüphanesi de 1.685 m² kullanım alanı ve 500 okuyucu kapasitesi ile öne çıkmaktadır.

DEÜ kütüphanelerinin toplam basılı kitap sayısı 372.217'dir. Elektronik fulltext kitap sayısı 593.488 olup basılı ve e-kitap toplam sayısı 965.705'dir. Elektronik bilgi erişim sistemlerindeki gelişmelerden yararlanabilmek için üniversitemiz 54 adet elektronik veri tabanına abonelik işlemi gerçekleştirmiştir.

Kitap Sayısı (Adet): 372.217

Elektronik Yayın Sayısı (Adet): 593.488

Dergi Aboneliği Sayısı (Adet) : 99.165

KÜTÜPHANE KAYNAKLARI						
Kütüphane Kaynakları	2021 Yılında Alınan Kütüphane Kaynakları			Toplam Kütüphane Kaynakları		
	Basılı	Elektronik	Toplam	Basılı	Elektronik	Toplam
Kitap Sayısı	286	21.080	21.366	372.217	593.488	965.705
Dergi Aboneliği Sayısı	-	10.873	10.873	-	99.165	99.165
Abone Olunan Süreli Yayın Sayısı	-	10.873	10.873	-	99.165	99.165
Abone Olunan Veri Tabanı Sayısı	-	3	3	-	54	54
Yazma Eser Sayısı		-	-	444	-	444

KÜTÜPHANE DAĞILIMLARI	KULLANIM ALANLARI	OKUYUCU KAPASİTELERİ	2021 YILI KİTAP SAYILARI
Merkez Kütüphane	13.000	763	178.444
Buca Eğitim Fakültesi	550	60	51.866
Hukuk Fakültesi	1.039	36	42.846
İktisadi ve İdari Bilimler Fakültesi	830	248	12.136
İlahiyat Fakültesi	1.090	283	47.088
Tıp Fakültesi	1.685	500	21.006
Deniz Bil. ve Teknolojisi Enstitüsü	90	10	1.756
Devlet Konservatuarı	150	10	10.675
Bergama Meslek Yüksekokulu	194	24	4.190
Torbalı Meslek Yüksekokulu	500	55	1.744
Efes M.Y.O	120	32	456
Veteriner Fakültesi	60	15	10
TOPLAM	19.308	2.036	372.217

Bilgi İşlem Kaynakları

Bilgi İşlem Daire Başkanlığı (BİDB); eğitim, öğretim birimlerine, araştırmacılara, öğrencilere, personele ve yönetim birimlerine Üniversitemizin kuruluşunda beri bilişim desteği sunmaktadır. Güvenli, hızlı bir bilişim için altyapı hazırlamak, her türlü donanım, yazılım, sistem, teknik destek, proje ve denetleme işlerinde mevzuata uygun ve yeni teknolojik gelişmelerin takip edilip uygulandığı hizmeti vermek, ayrıca devam eden otomasyon projelerinin bitirilmesi için gerekli desteği sürdürmek, yapısını nitelik ve nicelik olarak geliştirmek Dairenin temel amaçlarını oluşturmaktadır.

Bilgi İşlem Daire Başkanlığı, Rektörlük idari birimlerinin yer aldığı binanın birinci katında 800 m2 alan ve 20 odadan oluşan bir alanda hizmet vermektedir. Ayrıca Rektörlük binası dışında Üniversitemize ait birimlerde “Tınaztepe, Eğitim, Dokuz Çeşmeler, Sağlık ve GSF kampüslerimizde” bilgi işlem teknik servislerimiz bulunmaktadır. Bilgi İşlem Daire Başkanlığı'nca yürütülen çalışmalar neticesinde, Kablosuz İnternet Üniversitemizin tamamına yaygınlaştırılmaktadır. Kütüphane hizmetlerinden daha fazla yararlanılabilmesi için, Online veri tabanlarına ev bilgisayarlarından Proxy aracılığıyla ulaşılması sağlanmıştır. 2007 yılı içerisinde Üniversitemizde Mühendislik Fakültesi, Fen Edebiyat Fakültesi, İşletme Fakültesi ile Mimarlık Fakültesinde Kablosuz İnternet uygulamasına geçilmiş olup, 2008 yılı içerisinde de kablosuz internetin Üniversitemizde uygulamasını genişletmek amacıyla, üniversitemiz Aralık-2008 itibariyle Eduroam'a katılmıştır.

Eduroam üyesi kurumların kullanıcıları, kendi kurumlarındaki kullanıcı adları ve şifrelerini kullanarak, taşınabilir bilgisayarlar ile başka eduroam ülkesi kurumlarda da kablosuz ağa bağlanabilmektedirler.

Üniversitemiz otomasyon projeleri; “Öğrenci bilişim sistemi projesi, Personel bilişim sistemi projesi, SKS, Yapı İşleri projesi, Firma takip programı, Bilgisayar donanımı takip projesi, DEBİS portal, Akademik CV personel özgeçmiş proje – yayın takip projesi, Norm kadro anket projesi, ECTS projesi, ENTES - envanter takip projesi, Staf-stajyer form otomasyonu, Kan bankası projesi, Tıp Etik Kurulu Projesi, Maaş Projesi, Yönetim Bilgi Sistemi Otomasyon Programı” Bilgi İşlem Dairesi Başkanlığı'nca yazılmakta ve desteklenmektedir.

D)

İNSAN KAYNAKLARI

Üniversitemiz bünyesinde 3.204 akademik, 3.137 idari, 1.969 sürekli ve geçici işçi, 31 yabancı uyruklu akademik personel olmak üzere toplam 8.341 personel görev yapmaktadır. Personel dağılımı; %38,78'i akademik , %37,61'i idari ve %23,61'i işçi şekilde olup, aşağıda yer aldığı şekildedir.

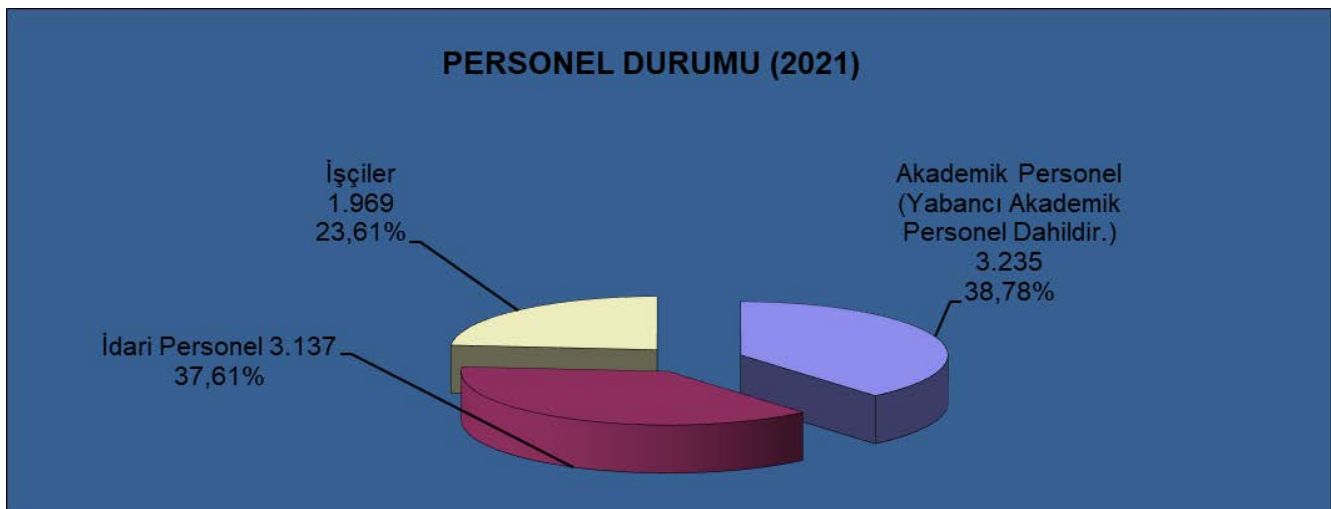

Akademik Personel

Üniversitemizde 3.204 akademik personel kadrolu yer almaktadır. 3.244 kadrolu akademik personelin, 721'i Profesör, 362'si Doçent, 493'ü Dr. Öğretim Üyesi, 632'si Öğretim Görevlisi ve 996'sı Araştırma Görevlisi kadrosundadır.

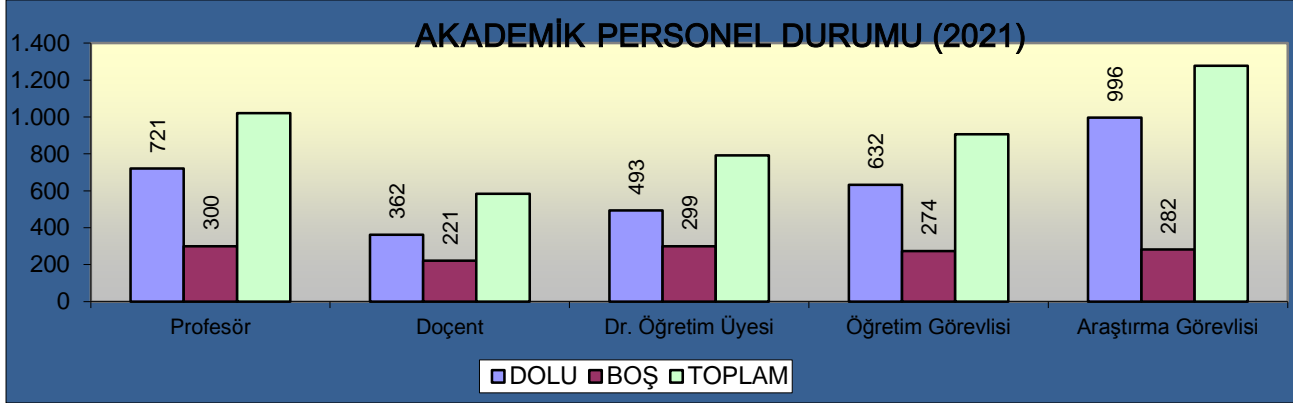

İdari Personel

Üniversitemiz bünyesinde 2021 yılı sonu itibarıyla 1.115'i Genel İdari Hizmetler, 882'si Sağlık Hizmetleri, 259'u Teknik Hizmetler, 241'i Yardımcı Hizmetler, 7'si Avukatlık Hizmetleri, 2'si Eğitim ve 2' si Din Hizmetleri sınıfında olmak üzere toplam 2.508 kadrolu idari personel istihdam edilmektedir.

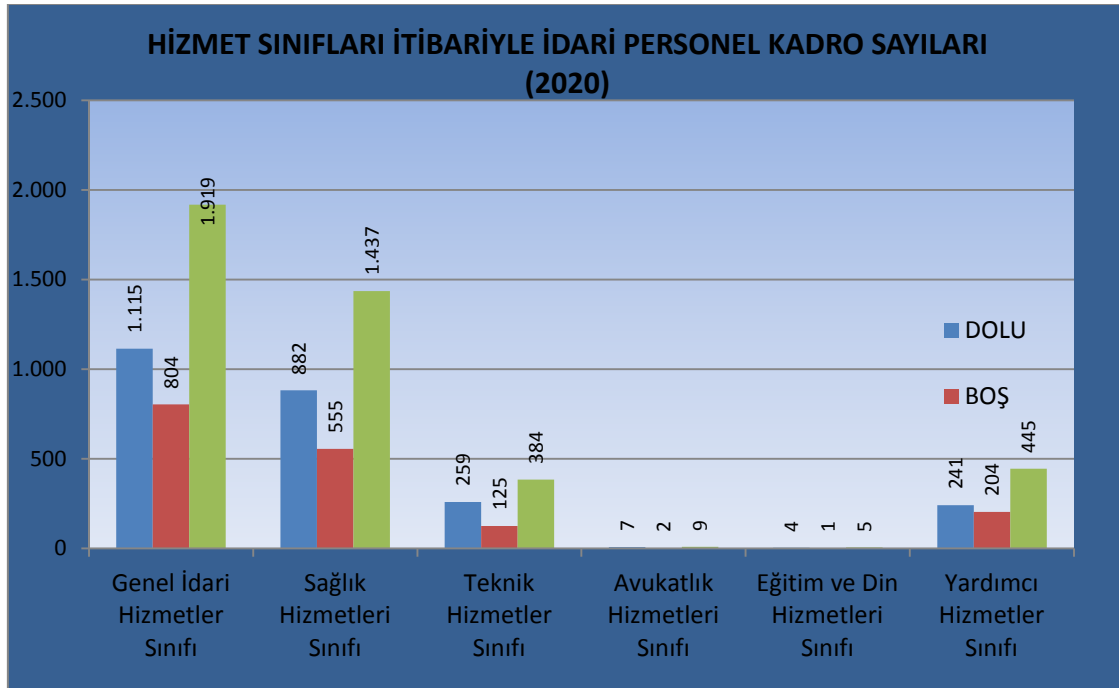

E)

DİĞER HUSUSLAR

Eğitim

Üniversitemizde eğitim hizmetlerini iki kategoriye ayırmak mümkündür. Bunlardan birincisi, performans programı raporunun başındaki görev, yetki ve sorumluluklarda söz edilen çağdaş eğitim-öğretim esaslarına dayanan bir düzen içinde milletin ve ülkenin ihtiyaçlarına uygun insan gücü yetiştirmek, ikincisi de kariyer geliştirme, meslek edindirme ve kişisel gelişim eğitimidir.

Çağdaş eğitim- öğretim esaslarına dayanan bir düzen içinde, milletin ve ülkenin ihtiyaçlarına uygun güzel bir gelecek ve güçlü bir Türkiye için Cumhuriyetçi, Laik, Demokrat, Akılcı, Bilimsel, Aydınlanmacı, Özgürlükçü ve Toplumcu, milletin ve ülkenin ihtiyaçlarına uygun insan gücü yetiştirmek amacıyla, Üniversitemizde 18 fakülte, 10 enstitü, 1 konservatuar, 2 yüksekokul ve 6 meslek yüksekokulu ön lisans, lisans ve lisansüstü düzeyde eğitim vermektedir.. Söz konusu fakülte, yüksekokul ve enstitüdeki eğitimler örgün, uzaktan eğitim, ikinci öğretim ve tezsiz yüksek lisans eğitimi türündedir. Bunların dışında Üniversitemiz öğrencilerinin daha kısa sürede mezun olabilmeleri ve kısa sürede insan gücü yetiştirmeyi sağlamak amacıyla yaz okulu programları da açılmaktadır.

Üniversitemiz bünyesinde öğrenci ve akademisyenlere alanlarında kendilerini geliştirmeye yönelik eğitim programlarının yanı sıra diğer kuruluşlarda çalışanlara yönelik kariyer geliştirme; lise mezunlarına yönelik meslek edindirme ve çeşitli alanlarda her kesime yönelik kişisel gelişim ve hobi kursları ile sertifika programları düzenlenen eğitim programları arasında yer almaktadır. Bu amaçla üniversitemiz bünyesinde kurulan Dokuz Eylül Üniversitesi Sürekli Eğitim Merkezi (DESEM) her yaş ve meslek grubuna yönelik üniversitemiz öğretim üyelerinden oluşan kadrosuyla çeşitli alanlarda eğitim ve sertifika programları düzenlemektedir. Söz konusu programları bilgisayar kursları, yabancı dil kursları ve kişisel gelişim kursları olarak gruplandırmak mümkündür.

Sağlık

Üniversitemiz bünyesinde 15 Temmuz Sağlık Yerleşkesinde faaliyetlerini sürdüren Uygulama ve Araştırma Hastanesinde, tüm tetkik ve tedavi hizmetleri sunulmakla beraber, Tıp Fakültesi, Hemşirelik Fakültesi ve diğer ilişkili eğitim ve araştırma merkezlerinin, çeşitli sağlık branşlarında eğitim ve öğretim faaliyetlerini sürdüren öğrencilerinin teorik ve pratik eğitimlerine de katkı sağlanmaktadır. Bunun dışında Fizik Tedavi ve Rehabilitasyon Fakültesi, Sağlık Kültür Spor Dairesi ve Onkoloji Enstitüsü bünyesi altında da sağlık hizmetleri sunulmaktadır. Hastane ile ilgili veriler aşağıda ayrıntılı şekilde yer almaktadır.

HİZMET İÇERİĞİ	2018 YILI	2019 YILI	2020 YILI	2021 YILI
Yatak Sayısı (Acil Servis / Sedye)	91*	91*	91*	81*
Yatak Sayısı (Yoğun Bakım)	107	107	107	107
Yatak Sayısı (Klinik)	1.024	1.024	1.024	1.024
Toplam Yatak Sayısı	1.131	1.131	1.131*	1.131*
Hasta Sayısı (Poliklinik)	1.530.808	1.566.570	945.863	1.036.825
Hasta Sayısı (Nükleer Tıp)	13.175	11.462	9.154	10.608
Hasta Sayısı (Acil Servis)	233.279	242.964	145.718	191.785
Hasta Sayısı (Yoğun Bakım)	4.732	4.592	4.143	5.072
Hasta Sayısı (Yatan Hasta/Klinik)	47.396	47.650	30.090	35.678
Hasta Sayısı (Mediko Sosyal Poliklinik)	10.503	9.382	2.858	9.357
Toplam Hasta Sayısı	1.839.893	1.882.620	1.137.826	1.289.325
Tetkik Sayısı (Poliklinik)	4.963.271	6.239.619	4.328.399	5.846.378
Tetkik Sayısı (Yatan Hasta/Klinik)	3.580.915	4.452.080	2.980.045	3.447.536
Tetkik Sayısı (Radyoloji Ünitesi)	524.029	624.357	422.525	415.108
Tetkik Sayısı (Nükleer Tıp)	18.971	18.242	14.862	18.902
Tetkik Sayısı (Mediko Sosyal Poliklinik)	28.853	20.678	6.205	23.318
Tetkik Sayısı (Laboratuvar Hizmetleri)	8.544.193	10.691.699	7.308.444	9.293.914
Toplam Tetkik Sayısı	9.116.046	11.354.976	15.060.480	19.045.156
Akciğer Nakli Sayısı	-	-	-	-
Böbrek Nakli Sayısı	13	18	3	-
İnce Barsak Nakli Sayısı	-	-	-	-
Kalp Nakli Sayısı	-	-	-	-
Kalp Kapağı Nakli Sayısı	-	-	-	-
Karaciğer Nakli Sayısı	12	3	1	-
Kornea Nakli Sayısı	87	66	-	-
Pankreas Nakli Sayısı	-	-	-	-
Toplam Organ Nakli Sayısı	112	87	4	-
Ameliyat Sayısı (Büyük)	16.599	17.525	10.579	16.137
Ameliyat Sayısı (Orta)	12.025	12.351	7.267	11.846
Ameliyat Sayısı (Küçük)	24.270	9.096	5.249	7.387
Normal ve Müdahaleli Doğum	623	623	402	446
Sezeryan Doğum	665	655	554	586
Toplam Müdahale Sayısı	54.182	40.250	24.051	36.402

HİZMET İÇERİĞİ	2017 YILI	2018 YILI	2019 YILI	2020 YILI	2021 YILI
Yoğun Bakım Yatak Doluluk Oranı (%)	90.4	87.6	87.1	77.3	77.6
Klinik Yatak Doluluk Oranı (%)	85.8	81.1	88.4	50.1	66.6
Acil Servis Ortalama Kalış Süresi (Saat)	25.0	25.0	27.0	28	25
Yoğun Bakım Ortalama Kalış Süresi (Gün)	6.6	6,0	6.1	7.7	7.1
Klinik Ortalama Kalış Süresi (Gün)	5.5	5.5	3.8	5.3	5.5

HİZMET İÇERİĞİ	2018 YILI	2019 YILI	2020 YILI	2021 YILI
Toplam Yatak Sayısı	1.131	1.131	1.131	1.131
Toplam Doktor Sayısı	1.206	1.267	1.300	1.381
Toplam Hemşire Sayısı	815	804	961	1.063
Toplam Başvuran Hasta Sayısı	1.611.356	1.650.638	1.048.701	1.366.332
Toplam Ayakta Tedavi Edilen Hasta Sayısı	1.530.808	1.566.570	945.863	1.239.218
Toplam Yatarak Tedavi Edilen Hasta Sayısı	80.548	84.068	50.013	60.594

Sosyal Hizmetler

Sosyal Hizmetler Birimi, Dokuz Eylül Üniversitesi Sağlık, Kültür ve Spor Dairesi Başkanlığı'na bağlı olarak Üniversitemiz ve öğrencilerin katılımıyla gerçekleştirilecek sosyal hizmet projelerini yaşama geçirmek amacıyla kurulmuştur.

Gerçekleştirilen projelerle; üniversitemiz öğrencilerine sosyal hizmet verilmesi, sosyal sorumluluk bilincinin pekiştirilmesi ve bu projeler aracılığıyla üniversite ve kamuoyu arasında köprü oluşturulması hedeflenmektedir.

Barınma Hizmetleri

Sağlık Kültür ve Spor Daire Başkanlığı bünyesinde faaliyet göstermekte olan 1 kız, 1 erkek ve 1 kız/erkek olmak üzere 3 öğrenci yurdu, Bergama Lojmanları, Bergama Misafirhanesi ve DEÜ Öğrenci Yurdu Konukevi bulunmaktadır.

Öğrenci Eğitim ve Dinlenme Tesisleri

Sağlık Kültür ve Spor Daire Başkanlığı bünyesinde faaliyet göstermekte olan Öğrenci Eğitim ve Dinlenme Tesisleri, İzmir'e 60 km. uzaklıktaki Seferihisar Ürkmez'de 14 dönüm arazi üzerine 1986 yılında kurulmuştur. Tesis içinde odalar çift kişiliktir. Odalarda banyo-wc, duş, klima, 24 saat sıcak su gibi imkânlar sunulmaktadır. Ayrıca, tesisimizde sabah kahvaltısı ve akşam yemeği hizmeti verilmektedir. Öğrenci Eğitim ve Dinlenme Tesislerimizde 68 oda bulunmakta olup; toplam kapasitesi 136 kişidir. Tesisimizde 200 kişilik bir konferans salonu, internet cafe, TV salonu, kafeterya, disko, anfi tiyatro, plaj ve sahil bar bulunmaktadır.

Ayrıca, Öğrenci Eğitim ve Dinlenme Tesislerimiz, Üniversitemiz Spor Bilimleri Fakültesi'nde öğrenim görmekte olan Üniversitemiz öğrencilerine kış aylarında hizmet vermektedir

Otel Dokuz Eylül

Saęlık Kltr ve Spor Daire Başkanlıęı bnyesinde faaliyet gstermekte olan Otel Dokuz Eyll; 22 deniz, 22 kara tarafında olmak zere toplam 44 adet oda ve 88 kiřilik kapasitesi ile hizmet sunmaktadır. Oda yapıları; 40 standart (32 adet tek kiřilik, 8 adet çift kiřilik) ve 4 özel donanımlı (2 suit, 1 kral dairesi, 1 balayı odası) olmak zere dizayn edilmiřtir. Otelimizde kablosuz internet, merkezi sistem klima, amařırhane hizmeti, oda servisi, odalarda su ısıtıcısı, sa kurutma makinesi, minibar, televizyon ve kablolu yayın ile telefon mevcuttur. Otelimiz oda+kahvaltı Őeklinde hizmet vermekte olup; kahvaltımız aık bfedir.

İnciraltı Yarı Olimpik Yzme Havuzu

Saęlık Kltr ve Spor Daire Başkanlıęı bnyesinde faaliyet gstermekte olan İnciraltı Yarı Olimpik Yzme Havuzu, niversitemiz oęrencileri ile akademik ve idari personelinin kullanımına sunulmaktadır. Havuzumuz, 5 kulvarlı olup; 25 metre uzunluk, 12,5 metre geniřlik ve 2metre derinlik zelliklerine sahiptir.

Amfi Tiyatro

Tınaztepe Yerleřkesi'nde yer alan Amfi Tiyatro, 22.000 m² alana kurulu, 5.000 m² bina ve tesis alanına sahip, 5.050 seyirci kapasiteli, 257 ara kapasiteli otopark alanı, her biri 39 m² alana kurulu 4 adet kulis ve banyoları ile niversitemiz mezuniyet trenleri bařta olmak zere, eřitli konserler ve bahar

şenliklerine ev sahipliği yapmaktadır.

Rektörlük Lokal- Çatı Restaurant

Üniversitemiz Rektörlük binası çatı katında, tüm Üniversitemiz mensuplarına hizmet sunan tesisimiz, Pazar günü hariç 18:30-22:00 saatleri arasında, a'la carte olarak hizmet vermekte olup; hafta içi beş gün öğle yemeği hizmeti de vermektedir.

Tınaztepe Sosyal Tesisleri Eylül Restoran

Sağlık Kültür ve Spor Daire Başkanlığı bünyesinde faaliyet göstermekte olan Tınaztepe Sosyal Tesisleri Eylül Restoran, Üniversitemiz akademik ve idari personeline yemek hizmeti sunmaktadır.

Lokal Pastane

16.11.2020 tarihi itibari ile Lokal Pastane hizmete girmiştir. Sağlık Kültür ve Spor Daire Başkanlığına bağlı olarak hizmet vermekte olan Lokal Pastaneye 6 personel görevlendirilmiştir.

Sabancı Kültür Merkezi

Sabancı Vakfı'nın katkılarının yanı sıra İzmir Valiliği ve Üniversitemiz işbirliği ile üniversitemizin tahsis ettiği arsa üzerinde inşa edilen Sabancı Kültür Merkezi, 5.000 m² kapalı alanda hizmet vermektedir. Hasan Tahsin Salonu, 548 kişi, Yüzbaşı Şerafettin Salonu ise, 138 kişi kapasitelidir. Ayrıca İzmir'de gerçekleştirilen tüm kültür ve sanat etkinliklerine ev sahipliği yapabilecek donanımına sahiptir. Sabancı Kültür Merkezi'nde ünlü tiyatro gruplarının oyunları sergilenmekte olup; ayrıca paneller, konserler ve özel etkinlikler düzenlenmektedir.

II- PERFORMANS BİLGİLERİ

A- TEMEL POLİTİKA VE ÖNCELİKLER

Üniversitemizin Temel Politikası; Yükseköğretim Kurulu Başkanlığı tarafından hazırlanan Türkiye'nin Yükseköğretim Stratejisi, Kalkınma Planları ve Yılı Programı, Orta Vadeli Program, Orta Vadeli Mali Plan ve kendi stratejik planında sunulan amaçlar çerçevesinde hedeflerine ulaşma sürecini hızlandırmaktır.

B- AMAÇ VE HEDEFLER

Üniversitemizin 2021-2025 yıllarını kapsayan üçüncü dönem Stratejik Planında, 3 adet Stratejik Amaç ile bunlara bağlı 15 adet Stratejik Hedef belirlenmiştir.

STRATEJİK AMAÇ 1: BİLİMSEL VE YENİLİKÇİ (İNOVATİF) ARAŞTIRMA KAPASİTESİNİ GELİŞTİRMEK

1. Stratejik amaç kapsamında belirlenen stratejik hedefler :

- 1.1 *İnsan Kaynağının akademik beceri, nitelikli ve etkin araştırma yapabilme kapasitesinin geliştirilmesi*
- 1.2 *Araştırma ve yenilikçilik ile ilgili fiziksel ve operasyonel altyapının geliştirilmesi*
- 1.3 *Katma değer yaratan bilimsel ve yenilikçi (inovatif) çıktılarının artırılması*
- 1.4 *Girişimciliği destekleyecek altyapının geliştirilmesi*
- 1.5 *Ulusal ve uluslararası bilimsel yayınların nitelik ve niceliğinin geliştirilmesi*

STRATEJİK AMAÇ 2 : EĞİTİM VE ÖĞRETİM KALİTESİNİ GELİŞTİRMEK

2. Stratejik amaç kapsamında belirlenen stratejik hedefler :

- 2.1 *Eğitim ve Öğretimde Uluslararasılaşmanın Geliştirilmesi*
- 2.2 *Eğitim-Öğretim Programlarının Sürekli İyileştirilerek Geliştirilmesi*
- 2.3 *Öğretim Üyelerinin Eğitim-Öğretim Odaklı Mesleki Gelişimlerinin Desteklenmesi*
- 2.4 *Eğitim ve Öğretim Alt Yapısının Geliştirilmesi*
- 2.5 *Öğrencilerin Öğrenme Motivasyonlarının Geliştirilmesi*

STRATEJİK AMAÇ 3: KURUMSAL KAPASİTEYİ GÜÇLENDİRMEK, PAYDAŞLARLA ETKİLEŞİMİ VE TOPLUMSAL HİZMET KALİTESİNİ GELİŞTİRMEK

3. Stratejik amaç kapsamında belirlenen stratejik hedefler :

3.1 Dokuz Eylül Üniversitesi'nin İtibarının Geliştirilmesi

3.2 Paydaşların Aidiyet Duygusunun Geliştirilmesi

3.3 Sosyal Sürdürülebilirlik Faaliyetlerinin ve Toplum Merkezli Hizmetlerin Etkinliklerinin Geliştirilmesi

3.4 Kurumun Tüm Süreçlerinde Kalite Güvence Sisteminin Geliştirilmesi

3.5 Hizmet Kalitesini Geliştirmek Üzere; Beşeri ve Teknolojik ve Fiziksel Altyapının Güçlendirilmesi

ALT PROGRAM HEDEFLERİ VE STRATEJİK PLAN İLİŞKİSİ

Kurum: DOKUZ EYLÜL ÜNİVERSİTESİ

Yıl: 2022

PROGRAM ADI	ALT PROGRAM ADI	ALT PROGRAM HEDEFLERİ	İLİŞKİLİ OLDUĞU STRATEJİK AMAÇ
ARAŞTIRMA, GELİŞTİRME VE YENİLİK	ARAŞTIRMA ALTYAPILARI	Ülkemizin bilgi birikiminin artırılmasına ve teknolojik gelişimine katkıda bulunmak üzere yükseköğretim kurumlarında araştırma altyapılarının kurulması ve kapasitelerinin güçlendirilmesi	Bilimsel ve Yenilikçi (İnovatif) Araştırma Kapasitesini Geliştirmek
	YÜKSEKÖĞRETİMDE BİLİMSEL ARAŞTIRMA VE GELİŞTİRME	Yükseköğretim kurumlarında inovasyon amaçlı bilimsel çalışmaların artırılması	Bilimsel ve Yenilikçi (İnovatif) Araştırma Kapasitesini Geliştirmek
HAYAT BOYU ÖĞRENME	YÜKSEKÖĞRETİM KURUMLARI SÜREKLİ EĞİTİM FAALİYETLERİ	Toplumun tüm kesimlerine ihtiyaç duyduğu alanlarda eğitimler verilmesi, kamu kurum ve kuruluşları, özel sektör ve uluslararası kuruluşlarla işbirliğinin gelişmesine katkıda bulunulması	Kurumsal Kapasiteyi Güçlendirmek, Paydaşlarla Etkileşimi ve Toplumsal Hizmet Kalitesini Geliştirmek

TEDAVİ EDİCİ SAĞLIK	TEDAVİ HİZMETLERİ	Tedavi edici sağlık hizmetinin erişilebilir ve etkili olarak sunulmasının sağlanması	Kurumsal Kapasiteyi Güçlendirmek, Paydaşlarla Etkileşimi ve Toplumsal Hizmet Kalitesini Geliştirmek
YÜKSEKÖĞRETİM	ÖĞRETİM ELEMANLARINA SAĞLANAN BURS VE DESTEKLER	Alanında yetkin, araştırmacı, bilgi üreten ve aktaran akademisyenler yetiştirilmesi	Eğitim ve Öğretim Kalitesini Geliştirmek Kurumsal Kapasiteyi Güçlendirmek, Paydaşlarla Etkileşimi ve Toplumsal Hizmet Kalitesini Geliştirmek
	ÖN LİSANS EĞİTİMİ, LİSANS EĞİTİMİ VE LİSANSÜSTÜ EĞİTİM	Mesleki yeterlilik sahibi ve gelişime açık mezunlar yetiştirilmesi	Eğitim ve Öğretim Kalitesini Geliştirmek
	YÜKSEKÖĞRETİMDE ÖĞRENCİ YAŞAMI	Yükseköğretim öğrencilerine sunulan beslenme ve barınma hizmetlerinin kalitesinin artırılması; öğrencilerin kişisel ve sosyal gelişimi desteklenerek yaşam kalitesinin yükseltilmesi	Kurumsal Kapasiteyi Güçlendirmek, Paydaşlarla Etkileşimi ve Toplumsal Hizmet Kalitesini Geliştirmek

C- İDARE PERFORMANS BİLGİSİ

DOKUZ EYLÜL ÜNİVERSİTESİ PERFORMANS BİLGİSİ

Bütçe Yılı: 2022
Program Adı: ARAŞTIRMA, GELİŞTİRME VE YENİLİK

Alt Program Adı: YÜKSEKÖĞRETİMDE BİLİMSEL ARAŞTIRMA VE GELİŞTİRME
Gereke ve Açıklamalar

"İnsan Kaynağının akademik beceri, nitelikli ve etkin araştırma yapabilme kapasitesinin geliştirilmesi" stratejik hedefi kapsamında aşağıdaki yer alan stratejiler belirlenmiştir:

- Uluslararası rekabet gücünü artırıcı sürekli mesleki gelişim programları düzenlenmesi. (AKADEMİ-DE) ve proje yazma ve bilgilendirme desteğini sağlamak üzere ulaşılabilir ve aktif bir proje destek birimi (PRODEB) kurulması,
- Öğretim üyelerinin araştırma amaçlı yurt dışı araştırma deneyimi kazanmasının özendirilmesi ve derssiz araştırma döneminden (1-2 yarıyıl) sistematik olarak yararlanmalarının sağlanması,
- Araştırma projelerine öğrenciler dâhil tüm araştırmacıların aktif katılımının teşvik edilmesi.

"Katma değer yaratan bilimsel ve yenilikçi (inovatif) çıktılarının artırılması" stratejik hedefi kapsamında aşağıdaki yer alan stratejiler belirlenmiştir:

- Üniversite-Sanayi işbirliğini güçlendirecek mekanizmaların kurulması,
- Öncelikli alanlarda yürütülen çok disiplinli projelerin BAP ile desteklenmesi,
- Öncelikli alanlar başta olmak üzere yenilikçi (inovatif) ürünlerin geliştirilmesi.

Alt Program Hedefi:

Yükseköğretim kurumlarında inovasyon amaçlı bilimsel çalışmaların artırılması

Performans Göstergeleri

Performans Göstergesi	Ölçü Birimi	2020	2021 Planlanan	2021 YS Gerç. Tahmini	2022 Hedef	2023 Tahmin	2024 Tahmin
1- Ar-ge'ye harcanan bütçenin toplam bütçeye oranı	Oran	5,22	5	4	5	7	10

Göstergeye İlişkin Açıklama:

Rektörlük Bilimsel Araş.Projeleri
Merkezi Araştırma Laboratuvarı
Büyük Deney Hayvanları

Hesaplama Yöntemi:

Verinin Kaynağı:

Sorumlu İdare:

Bütçeye dahil edilen araştırma projeleri 2022 yılı için 3 adet olup bunlar:

Elde edilen yıllık harcama verisinin toplam kurum ödeneğine yüzdesel olarak oranlanması

Bilimsel Araştırma koordinatörlüğünden sağlanan yıl sonu harcama verileri ile e-bütçe sisteminden alınan kurum ödenek verileri

Performans Göstergesi	Ölçü Birimi	2020	2021 Planlanan	2021 YS Gerç. Tahmini	2022 Hedef	2023 Tahmin	2024 Tahmin
2- Ar-ge sonucu ortaya çıkan ürünlere ilişkin alınan patent sayısı	Sayı	13	4	4	5	6	9

Göstergeye İlişkin Açıklama:

Hesaplama Yöntemi:

Verinin Kaynağı:

Sorumlu İdare:

Mutlak sayı

Dokuz Eylül Üniversitesi teknoloji transfer ofisi (DETTO) tarafından sağlanan veriler ile 2019 yılı kurumsal idare faaliyet raporu ve 2021-2025 dönemi için hazırlanan stratejik plan taslağı ve 2020 YÖK kurumsal karne istatistikleri raporu

Performans Göstergesi	Ölçü Birimi	2020	2021 Planlanan	2021 YS Gerç. Tahmini	2022 Hedef	2023 Tahmin	2024 Tahmin
3- Ar-ge sonucu ticarileştirilen ürün sayısı	Sayı	38	62	10	35	40	50

Göstergeye İlişkin Açıklama:

Hesaplama Yöntemi:

Verinin Kaynağı:

Sorumlu İdare:

2020 yılında geliştirilen yenilikçi (inovatif) ürün sayısı 38'dir

Birim tarafından tutulan rakamsal veriler

Dokuz Eylül Teknoloji transfer ofisinden alınan veriler ve 2020 faaliyet raporu ile 2021- 2025 dönemini kapsayan stratejik plandan faydalanılmıştır

Performans Göstergesi	Ölçü Birimi	2020	2021 Planlanan	2021 YS Gerç. Tahmini	2022 Hedef	2023 Tahmin	2024 Tahmin
4- Araştırma merkezleri gelir miktarı	TL	522.330.000	0	608.756.000	635.772.000	666.586.000	747.403.000

Göstergeye İlişkin Açıklama:

Hesaplama Yöntemi:

Verinin Kaynağı:

Sorumlu İdare:

2020 yılında 8 araştırma merkezimiz toplam 522.330.000 TL gelir elde etmiştir. 2021 yılında ise 01.10.2021 itibarıyla 5 merkezin elde etmiş olduğu gelir toplamı 608.759.000 TL'dir.

Döner sermaye işletme müdürlüğünün gönderdiği araştırma merkezleri gelirlerinin toplamıdır.

Döner sermaye işletme müdürlüğünün sağladığı veriler.

Performans Göstergesi	Ölçü Birimi	2020	2021 Planlanan	2021 YS Gerç. Tahmini	2022 Hedef	2023 Tahmin	2024 Tahmin
5- Araştırma merkezlerinin sanayi ile yaptığı proje sayısı	Sayı	15	440	15	20	30	40

Göstergeye İlişkin Açıklama:

DETTO : 3, DESUM : 6, Bioizmir: 1, DAUM: 5 Bizzat araştırma merkezlerinin yürüttüğü projelerdir. Bununla birlikte tüm üniversite genelinde endüstri ile yapılan proje toplamı 259 olup detayı şu şekildedir: Denizcilik Fakültesi : 50, DETTO : 182, Deniz Bilimleri ve Tekn. Enst. : 1, DESUM : 6, İşletme Fakültesi : 2, Mühendislik Fak. : 12, Bioizmir: 1, DAUM: 5

Hesaplama Yöntemi:
Verinin Kaynağı:
Sorumlu İdare:

İlgili birimlerden toplanan verilerin kümülatif değeri
Endüstri ile ortak yürütülen proje sayısı verisi, 2020 YÖK kurumsal karne istatistikleri çalışmasından alınmıştır.

Performans Göstergesi	Ölçü Birimi	2020	2021 Planlanan	2021 YS Gerç. Tahmini	2022 Hedef	2023 Tahmin	2024 Tahmin
6- BAP kapsamında desteklenen araştırma projeleri sayısı	Sayı	123	140	170	180	195	210

Göstergeye İlişkin Açıklama:

Bilimsel Araştırma Koordinatörlüğünden sağlanan bilgi ve 2020 Kurumsal Faaliyet raporunda yer alan veriler ile 2021 -2025 dönemini kapsayan kurum stratejik plan taslağından elde edilen veriler
İstatistiki veriler
Bilimsel Araştırma Koordinatörlüğünden sağlanan bilgi ve 2020 Kurumsal Faaliyet raporunda yer alan veriler ile 2021 -2025 dönemini kapsayan kurum stratejik plan taslağından elde edilen veriler

Hesaplama Yöntemi:
Verinin Kaynağı:
Sorumlu İdare:

Performans Göstergesi	Ölçü Birimi	2020	2021 Planlanan	2021 YS Gerç. Tahmini	2022 Hedef	2023 Tahmin	2024 Tahmin
7- Öğretim elemanı başına düşen ar-ge proje sayısı	Sayı	0,04	0,5	0,08	0,09	0,1	0,15

Göstergeye İlişkin Açıklama:

BAP Koordinasyon birimi ile Personel Daire Başkanlığından alınan veriler. Yürütülen toplam ar-ge proje sayısının üniversitemizdeki öğretim elemanlarına bölünmesiyle elde edilen veridir.
Yürütülen toplam ar-ge proje sayısının üniversitemizdeki öğretim elemanlarına bölünmesiyle elde edilen veridir.
BAP Koordinasyon birimi ile Personel Daire Başkanlığından alınan veriler

Hesaplama Yöntemi:
Verinin Kaynağı:
Sorumlu İdare:

Performans Göstergesi	Ölçü Birimi	2020	2021 Planlanan	2021 YS Gerç. Tahmini	2022 Hedef	2023 Tahmin	2024 Tahmin
8- Patent, faydalı model ve endüstriyel tasarım başvuru sayısı	Sayı	18	20	21	27	32	37

Göstergeye İlişkin Açıklama:

* 2020 yılında öğrenci, öğretim elemanı veya araştırmacıların yaptığı patent, faydalı model veya tasarım tescil başvurusu sayısı

* Üniversite adresli olmayan ancak öğretim elemanı veya araştırmacılar tarafından yapılan şahsi başvurular değerlendirmeye dâhildir.
* Herhangi bir işletme adına yapılan başvurular değerlendirmeye dâhil değildir.
Detto'dan alınan veri uyarınca 2020 gerçekleşmesi 27 dir.

Hesaplama Yöntemi:
Verinin Kaynağı:
Sorumlu İdare:

Dokuz Eylül Üniversitesi teknoloji transfer ofisi (DETTO) tarafından sağlanan veriler ile 2020 YÖK karne istatistikleri raporundan alınan verilerden yararlanılmıştır. Detto'dan alınan veri uyarınca 2020 gerçekleşmesi 27 dir.
Dokuz Eylül Üniversitesi teknoloji transfer ofisi (DETTO) tarafından sağlanan veriler ile 2020 YÖK karne istatistikleri raporundan alınan verilerden yararlanılmıştır.

Performans Göstergesi	Ölçü Birimi	2020	2021 Planlanan	2021 YS Gerç. Tahmini	2022 Hedef	2023 Tahmin	2024 Tahmin
9- Ulusal ve uluslararası kuruluşlar tarafından desteklenen ar-ge projesi sayısı	Sayı	235	125	50	107	119	131

Göstergeye İlişkin Açıklama:

* 2020 yılında ulusal ve uluslararası özel veya resmi kurum ve kuruluşlar tarafından desteklenmiş ve destek süresi dokuz aydan az olmayan Ar-Ge niteliği taşıyan proje sayısı

* Yükseköğretim kurumunun bütçesinden desteklenen bilimsel araştırma projeleri (BAP) değerlendirmeye dâhil değildir.
DETTO : 133, BAP Koord. : 102 olmak üzere toplam 235 proje

Hesaplama Yöntemi:
Verinin Kaynağı:
Sorumlu İdare:

İlgili birimlerden alınan verilerin kümülatif toplamıdır
2020 YÖK kurumsal karne istatistikleri çalışmasından alınan veri.

Performans Göstergesi	Ölçü Birimi	2020	2021 Planlanan	2021 YS Gerç. Tahmini	2022 Hedef	2023 Tahmin	2024 Tahmin
10- Uluslararası endekslerde yer alan bilimsel yayın sayısı	Sayı	1.322	0	1.550	1.600	1.700	1.800

Göstergeye İlişkin Açıklama:

* 2020 yılında SCI, SCI-Expanded, SSCI ve AHCI endeksli dergilerde (ESCI dâhil) kurum adresli yayımlanan toplam yayın sayısı 2020 için 1.322 dir

* Aynı üniversiteden öğretim elemanlarının yayımladıkları ortak yazarlı yayınlar, tek bir yayın olarak değerlendirilmiştir.
* Farklı üniversitelerden öğretim elemanlarının iş birliği ile yayımladıkları ortak yayınlar, her üniversite için ayrı ayrı değerlendirilmiştir.
* Sadece makale ve derlemeler değerlendirmeye dâhildir.
* Veriler, Web of Science veri tabanından aktarılmıştır.

Hesaplama Yöntemi:
Verinin Kaynağı:
Sorumlu İdare:

Kütüphane ve Dokümantasyon Daire Başkanlığı tarafından sağlanan mutlak sayıdır
Kütüphane ve Dokümantasyon Daire Başkanlığı'nın sağladığı veridir. Aynı zamanda 2020 yılı Yök Karne İstatistikleri belgesinde SCI, SCI-Expanded, SSCI, AHCI ve ESCI endeksli dergilerde yayımlanmış öğretim elemanı başına düşen yayın sayısı kriterinde yer almaktadır.

Alt Program Kapsamında Yürütülecek Faaliyet Maliyetleri

Faaliyetler	2021 Bütçe	2021 Harcama Haziran	2022 Bütçe	2023 Tahmin	2024 Tahmin
Yükseköğretim Kurumlarının Bilimsel Araştırma Projeleri	48.667.638	3.485.517	35.566.578	25.073.000	27.038.000
Bütçe İçi	20.648.000	0	23.051.000	25.073.000	27.038.000
Bütçe Dışı	28.019.638	3.485.517	12.515.578	0	0
T O P L A M	48.667.638	3.485.517	35.566.578	25.073.000	27.038.000
Bütçe İçi	20.648.000	0	23.051.000	25.073.000	27.038.000
Bütçe Dışı	28.019.638	3.485.517	12.515.578	0	0

Faaliyetlere İlişkin Açıklamalar:

Yükseköğretim Kurumları Temel Araştırma Hizmetleri

Araştırma faaliyetlerini nicelik ve nitelik olarak arttırmak için bilimsel araştırma projeleri hazırlanmasının teşvik edilmesi faaliyeti kapsamında proje destek ofisi vasıtası ile öğretim üyelerinin daha fazla proje önerisi sunması konusunda eğitim ve danışmanlık destekleri sağlanacaktır. Bilimsel araştırma faaliyetlerine verilen maddi destek ve desteklenen proje sayısı arttırılacaktır. Öğretim elemanlarımızın bilimsel faaliyetleri ile akademik çalışmalarının sayısı arttırılacaktır. Üniversitemiz öğretim elemanlarının akademik beceri, nitelikli ve etkin araştırma yapabilme kapasitesinin artırılmasına yönelik deneyim kazanması amacıyla toplantı ve çalışmalara katılım teşvik edilecektir. Üniversitemizin vizyonu doğrultusunda belirlenmiş olan stratejik amaç ve hedeflerine ulaşmasında araştırmacılarımızın bilgi, beceri ve yetkinliklerinin izlenerek güncel gereksinimler doğrultusunda geliştirilmesi için, akademik ve kişisel gelişim programlarına katılmaları teşvik edilmektedir. Tüm akademik birim ve araştırma merkezlerimizde, öğretim elemanlarımızın araştırma yöntemleri, proje ve makale yazımı, fon kaynaklarına başvuru vb. konularda eğitimler düzenlenmektedir.

Bu faaliyetin yürütülmesinde başvurulan yasal dayanaklar:

- 6550 Sayılı Araştırma Altyapılarının Desteklenmesine Dair Kanun
- 2547 sayılı Yükseköğretim Kanunu
- 4734 sayılı Kamu İhale Kanunu
- 5018 sayılı Kamu Mali Yönetim ve Kontrol Kanunu
- 5217 sayılı Özel Gelir ve Özel Ödeneklerin Düzenlenmesi İle Bazı Kanun ve Kanun Hükmünde Kararnelerde Değişiklik Yapılması Hakkında Kanun

Yükseköğretim Kurumlarının Bilimsel Araştırma Projeleri

Üniversitemiz, araştırmacılarımızın yenilikçi teknolojiler geliştirmelerini teşvik etmekte, Dokuz Eylül Üniversitesi Teknoloji Transfer Ofisi (DETTO) ve Bilimsel Araştırma Projeleri Koordinasyon Birimi (BAP) aracılığıyla araştırmacılara birebir hizmet ve destekler sunmaktadır. Bu doğrultuda bilimsel araştırma projelerinin nicelik ve nitelik olarak geliştirilmesi için tahsis edilen bütçe kaynakları verimli olarak kullanılmaktadır. Öncelikli alanlarda yürütülen çok disiplinli projelerin BAP ile desteklenmesi hedeflenmektedir. Üniversitemizin ve ülkemizin öncelikli alanlarında ürüne dönüşen çalışmalar yapmaları konusunda yönlendirilmesi ve desteklenmesi amacıyla Bilimsel Araştırma Projeleri Koordinasyon Birimi (BAP) de güçlendirilmiştir. BAP birimimizin görev alanını Öz gelirler destekli "Rektörlük Bilimsel Araştırma Projeleri", Strateji ve Bütçe Başkanlığı destekli yatırım projelerine ilişkin iş ve işlemler oluşturmaktadır.

– Öz gelirler destekli projelerin başvuru, kabul, izleme, sonuçlandırılmasına ilişkin bilimsel ve sekreteryaya süreçlerine ilişkin iş ve işlemler ile tüm bütçe, satın alma süreçleri ve muhasebe işlemleri

– Strateji ve Bütçe Başkanlığı destekli projelerin de başvuru hazırlık, sekreteryaya süreçleri ile tüm bütçe, özel hesap, satınalma süreçleri ve muhasebe işlemleri gerçekleştirilmektedir.

Üniversitemiz özgelirleri ile destekli projeler, Yükseköğretim Kurumları Bilimsel Araştırma Projeleri Hakkında Yönetmelik kapsamında ve Dokuz Eylül Üniversitesi Bilimsel Araştırma Projeleri Yönergesi uyarınca yürütülmekte, proje başvuru aşamasından sonlandırma aşamasına kadar tüm işlemler ile bütün satınalma süreçleri BAPSIS otomasyonu üzerinden gerçekleştirilmektedir.

Bu projeler dışında birimimizde "dış kaynaklı" olarak

– İzmir Kalkınma Ajansı

– TÜBİTAK,

– Türkiye Sağlık Enstitüleri Başkanlığı(TÜSEB)

– Gıda, Tarım ve Hayvancılık Bakanlığı

-Avrupa Birliği ve uluslararası kuruluşlar

–İçişleri Bakanlığı Afet ve Acil Durum Yönetim Başkanlığı destekli diğer projelerin muhasebe kayıtlarının tutulması sağlanmaktadır.

Bu faaliyetin yürütülmesinde başvurulan yasal dayanaklar:

- 6550 Sayılı Araştırma Altyapılarının Desteklenmesine Dair Kanun
- 2547 sayılı Yükseköğretim Kanunu
- 4734 sayılı Kamu İhale Kanunu
- 5018 sayılı Kamu Mali Yönetim ve Kontrol Kanunu
- 5217 sayılı Özel Gelir ve Özel Ödeneklerin Düzenlenmesi İle Bazı Kanun ve Kanun Hükmünde Kararnelerde Değişiklik Yapılması Hakkında Kanun

Alt Program Adı: ARAŞTIRMA ALTYAPILARI
Gereççe ve Açıklamalar

Bilimsel ve Yenilikçi (İnovatif) Araştırma Kapasitesini Geliştirmek stratejik amacı altında aşağıdaki stratejiler benimsenmiştir:

- Araştırma laboratuvarlarının (test ve yöntemlerin) akreditasyonunun sağlanması.
- Araştırma laboratuvarlarının makine, cihaz ve teçhizat altyapılarının yeni teknolojilerle iyileştirilmesi.
- Öncelikli alanlarda teknik personelin nicelik ve niteliğinin geliştirilmesi.
- Merkez kütüphanenin basılı, dijital ve açık erişim kapasitesinin geliştirilmesi.
- Yayınların nitelik ve niceliğini geliştirmek üzere özendirici mekanizmalar kurulması.
- Üniversite süreli yayınlarının nicelik ve niteliğinin geliştirilmesi.
- Öncelikli alanlarda yürütülen çok disiplinli projelerin BAP ile desteklenmesi.
- Öncelikli alanlar başta olmak üzere yenilikçi (inovatif) ürünlerin geliştirilmesi.

Alt Program Hedefi:

Ülkemizin bilgi birikiminin artırılmasına ve teknolojik gelişimine katkıda bulunmak üzere yükseköğretim kurumlarında araştırma altyapılarının kurulması ve kapasitelerinin güçlendirilmesi

Performans Göstergeleri

Performans Göstergesi	Ölçü Birimi	2020	2021 Planlanan	2021 YS Gerç. Tahmini	2022 Hedef	2023 Tahmin	2024 Tahmin
1- Araştırma altyapısı projesi tamamlanma oranı	Oran	22,4	22	25	27	28	30

Göstergeye İlişkin Açıklama:

Hesaplama Yöntemi:

Verinin Kaynağı:

Sorumlu İdare:

Merkezi Araştırma laboratuvarı ve Büyük Deney Hayvanları projelerine ait tamamlanma oranlarıdır. Projelere tahsis edilen toplam ödeneklerin harcama tutarlarına oranlanmasıyla hesaplanmıştır. Merkezi Araştırma laboratuvarı ve Büyük Deney Hayvanları projelerine ait tamamlanma oranlarıdır.

Alt Program Kapsamında Yürütülecek Faaliyet Maliyetleri

Faaliyetler	2021 Bütçe	2021 Harcama Haziran	2022 Bütçe	2023 Tahmin	2024 Tahmin
Yükseköğretim Kurumları Araştırma Altyapısı Kurulması ve Geliştirilmesi	6.922.000	0	3.868.000	4.229.000	4.530.000
Bütçe İçi	6.922.000	0	3.868.000	4.229.000	4.530.000
Bütçe Dışı	0	0	0	0	0
T O P L A M	6.922.000	0	3.868.000	4.229.000	4.530.000
Bütçe İçi	6.922.000	0	3.868.000	4.229.000	4.530.000
Bütçe Dışı	0	0	0	0	0

Faaliyetlere İlişkin Açıklamalar:

Yükseköğretim Kurumları Araştırma Altyapısı Kurulması ve Geliştirilmesi

Üniversitemizin araştırma alanında rekabet gücünü arttıracak olan Merkezi Araştırma Laboratuvarının ihtiyacı olan teçhizat ve donanım ihtiyacının karşılanmasına yönelik olarak inşaatı tamamlanan binanın teknik cihaz ve sarf malzeme gereksinimleri bütçe imkanları çerçevesinde karşılanacaktır. Üniversitemiz bünyesinde farklı disiplinlerde araştırmalar yapmaya olanak sağlayan, sanayiye ve kamu kurumlarına hizmet veren, Sanayi ve Teknoloji Bakanlığı uhdesinde yürütülen Laboratuvar ve Araştırma Altyapıları Portalında (LABS Portalı) tanımlı 141 adet birim araştırma laboratuvarı mevcuttur. Üniversitemiz öz kaynakları ile satın alınan yüksek bütçeli analiz cihazlarının uzmanlar tarafından Ar-Ge kapsamında etkin kullanımını sağlamak üzere Tinaztepe yerleşkesinde bulunan Merkezi Araştırma Laboratuvarı yapılandırılmaktadır.

Bu faaliyet kapsamında yatırım programına dahil edilen Merkezi Araştırma Laboratuvarı ve Büyük Deney Hayvanları Araştırma Altyapısı projeleri bulunmakta olup, projelere yönelik giderlerin karşılanmasına devam edilmektedir.

Bu faaliyetin yürütülmesinde başvuru yasal dayanaklar:

- 6550 Sayılı Araştırma Altyapılarının Desteklenmesine Dair Kanun
- 2547 sayılı Yükseköğretim Kanunu
- 4734 sayılı Kamu İhale Kanunu
- 5018 sayılı Kamu Mali Yönetim ve Kontrol Kanunu

DOKUZ EYLÜL ÜNİVERSİTESİ PERFORMANS BİLGİSİ

Bütçe Yılı: 2022
Program Adı: HAYAT BOYU ÖĞRENME

Alt Program Adı: YÜKSEKÖĞRETİM KURUMLARI SÜREKLİ EĞİTİM FAALİYETLERİ
Gereke ve Açıklamalar

"Kurumsal kapasiteyi güçlendirmek, paydaşlarla etkileşimi ve toplumsal hizmet kalitesini geliştirmek" stratejik hedefi kapsamında aşağıdaki yer alan stratejiler belirlenmiştir :

- Yaşam Boyu Öğrenme programlarının çeşitlendirilerek etkinliklerinin geliştirilmesi,
- Sosyal İnovasyon Merkezi kurulması,
- Cezbedici; 24 saat yaşayan, erişilebilir, ekolojik/yeşil yerleşkeler, sosyal ve çağdaş yaşam ortamlarının yaratılması,
- Mezun ağının, Mezun Bilgi Sistemi (MBS) ve mezunlara yönelik faaliyetlerle güçlendirilmesi.

Alt Program Hedefi:

Toplumun tüm kesimlerine ihtiyaç duyduğu alanlarda eğitimler verilmesi, kamu kurum ve kuruluşları, özel sektör ve uluslararası kuruluşlarla işbirliğinin gelişmesine katkıda bulunulması

Performans Göstergeleri

Performans Göstergesi	Ölçü Birimi	2020	2021 Planlanan	2021 YS Gerç. Tahmini	2022 Hedef	2023 Tahmin	2024 Tahmin
1- Dezavantajlı gruplara yönelik sosyal entegrasyon ve kapsayıcılığa ilişkin yapılan faaliyet sayısı	Sayı	313	50	60	100	150	200

Göstergeye İlişkin Açıklama:

* 2020 yılında dezavantajlı gruplara yönelik sosyal entegrasyon ve sosyal kapsayıcılığa ilişkin düzenlenen proje, panel, konferans, kongre, sanatsal faaliyet, ödül töreni vb. faaliyet sayısı
* Denizcilik Fak. : 12, Buca Eğitim Fak. : 17, Mimarlık Fak. : 5, Tıp Fak. : 38, SKS : 10, İ.İ.B.F : 9, FTR : 6, Engelsiz DEÜ Koordin. : 15, DEÜMAM : 1 Edebiyat Fakültesi : 84, Kütüphane ve Dok. D. Bşk. : 49, Hemşirelik Fak. : 2, İşletme Fakültesi : 6, DEUZEM : 7, Sağlık Bilimleri Enst. : 1, Bioizmir : 10, DESUM : 8, EKVAM : 6, Hukuk Fak. : 5, RPDUM : 1, Veteriner Fak. : 1, Fen Fak. : 3, Sağlık Hizm. MYO : 1, Fen Bil. Enst. : 1, Onkoloji Enst. : 3, Sosyal Bil. Enst. : 3, Adalet MYO : 1, Bergama MYO : 1, Efes MYO : 1, İMYO : 4

Hesaplama Yöntemi:

Verinin Kaynağı:

Sorumlu İdare:

Her birimden alınan etkinlik sayısının toplamıdır
2020 YOK kurumsal karne istatistikleri çalışmasından alınmıştır

Performans Göstergesi	Ölçü Birimi	2020	2021 Planlanan	2021 YS Gerç. Tahmini	2022 Hedef	2023 Tahmin	2024 Tahmin
2- Eğitim programlarına başvuran kişi sayısı	Sayı	693	6.300	1.100	1.300	1.500	1.700

Göstergeye İlişkin Açıklama:

Dijital eğitim, SERTİFİKALI EĞİTİM PROGRAMLARI, KİŞİSEL GELİŞİM ODAKLI EĞİTİM PROGRAMLARI, KARIYER VE EĞİTİM MERKEZLİ PROGRAMLAR vb. çalışmalarında.
İlgili eğitim merkezlerince tutulan kümülatif katılımcı sayıları
Dokuz Eylül Uzaktan Eğitim merkezi ile Sürekli Eğitim merkezinin 2020 faaliyet raporunda yer alan veriler.

Hesaplama Yöntemi:

Verinin Kaynağı:

Sorumlu İdare:

Performans Göstergesi	Ölçü Birimi	2019	2021 Planlanan	2021 YS Gerç. Tahmini	2022 Hedef	2023 Tahmin	2024 Tahmin
3- Mezunlara yönelik gerçekleştirilen faaliyet sayısı	Sayı	57	1	1	2	3	3

Göstergeye İlişkin Açıklama:

Dokuz Eylül Günü etkinliğinin gerçekleşmesi ve Mezun dernekleri ile işbirliği geliştirilmesine yönelik faaliyetler bu gösterge kapsamında izlenmektedir. Kurum düzeyinde 2020 yılında pandemi nedeniyle bir etkinlik gerçekleşmesi de birim düzeyinde yapılan aktiviteler detayı şu şekildedir: Denizcilik Fak. : 5, Edebiyat Fakültesi : 1, Efes MYO : 4, Uyg. Bil. Y.O : 1, Kariyer Planlama ve Mezunlarla İlişkiler Koordinatörlüğü : 80 (31'i Mezunlara Yönelik, 49'u Özgeçmiş Hazırlama, Mülakat Teknikleri, İş ve Staj Başvuruları, Meslek ve Sektör Tanıtımları, Alternatif Kariyer Planları, Yüksek Lisans Başvurularını Kapsamak Üzere)-

- * 2020 yılında kamu kurumlarının iş ve hizmet süreçlerini iyileştirmeye yönelik birlikte yürütülen proje sayısı

* Belirli bir ücret karşılığı sunulan hizmetler değerlendirmeye dâhil değildir.

* İl, bölge veya ulusal düzeyde olan projelere ait veriler girilmiştir.

Hesaplama Yöntemi:

Kariyer Merkezi çalışmaları kapsamında öğrenci ve mezunlara yönelik gerçekleştirilen faaliyet sayısının kümülatif verisidir. Dokuz Eylül Günü etkinliğinin gerçekleşmesi ve Mezun dernekleri ile işbirliği geliştirilmesine yönelik faaliyetler bu gösterge kapsamında izlenmektedir. Kurum düzeyinde 2020 yılında pandemi nedeniyle bir etkinlik gerçekleşmemiştir.

Verinin Kaynağı:

2020 Yök Kurumsal karne istatistikleri raporundan alınmış veridir. İlgili veri kariyer planlama ve mezunlarla ilişkiler koordinatörlüğüne sağlanmıştır

Sorumlu İdare:

Performans Göstergesi	Ölçü Birimi	2020	2021 Planlanan	2021 YS Gerç. Tahmini	2022 Hedef	2023 Tahmin	2024 Tahmin
4- Sürekli Eğitim Merkezi (SEM) ve Dil Merkezi (DİLMER) tarafından mesleki eğitime yönelik verilen sertifika sayısı	Sayı	486	2.200	640	760	880	1.000

Göstergeye İlişkin Açıklama: * 2020 yılında Sürekli Eğitim Merkezi (SEM) ve Dil Merkezi (DİLMER) tarafından verilen sertifika sayısı

* Formasyon sertifikalarının sayısı hesaplamaya dâhil edilmemiştir.

DEDAM : 575, DESEM : 43, Denizcilik Fak desteği ile desem tarafından verilen : 990

Hesaplama Yöntemi: -Verilerin kümülatif değeri esas alınmıştır.

* 2020 yılında Sürekli Eğitim Merkezi (SEM) ve Dil Merkezi (DİLMER) tarafından verilen sertifika sayısı

* Formasyon sertifikalarının sayısı hesaplamaya dâhil edilmemiştir.

Verinin Kaynağı: Yök 2020 kurumsal karne istatistikleri ve 2020 Kurumsal Faaliyet Raporu

Sorumlu İdare:

Performans Göstergesi	Ölçü Birimi	2020	2021 Planlanan	2021 YS Gerç. Tahmini	2022 Hedef	2023 Tahmin	2024 Tahmin
5- Tamamlanan sosyal sorumluluk projeleri sayısı	Sayı	4	80	15	20	25	30

Göstergeye İlişkin Açıklama: * 2020 yılında yürütülen sosyal sorumluluk projesi sayısı

* Belirli bir bütçesi, hedefi ve çıktıları olan en az iki ay süreli projelerle ilgili veriler girilmiştir.

* Öğrenciler tarafından yürütülen sosyal sorumluluk projeleri değerlendirmeye dâhil değildir.

SKS : 1, Hemşirelik Fakültesi : 1, Mühendislik Fak. : 1, İZİSYÖM : 1

Hesaplama Yöntemi: Birimlerden alınan verilerin kümülatif toplamıdır.

Verinin Kaynağı: Gerçekleşme rakamları 2020 YÖK kurumsal karne istatistikleri çalışmasından alınan veridir. Tahminler 2021-2025 dönemini kapsayan stratejik plandan alınmıştır

Sorumlu İdare:

Performans Göstergesi	Ölçü Birimi	2020	2021 Planlanan	2021 YS Gerç. Tahmini	2022 Hedef	2023 Tahmin	2024 Tahmin
6- Üniversitenin çevrecilik alanlarında aldığı ödül sayısı	Sayı	7	0	3	3	3	3

Göstergeye İlişkin Açıklama: Üniversitenin sıfır atık, yeşil kampüs ve çevrecilik alanlarında aldığı ödül sayısıdır.

* 2020 yılında sıfır atık, yeşil kampüs ve çevrecilik alanlarında alınan ödüllerin toplam sayısı

* İl, bölge, ulusal veya uluslararası düzeyde olan projelere ait veriler girilmiştir.

Rektörlük Yerleşkesi, Spor Bilimleri Fakültesi, İlahiyat Fakültesi, Deniz Bilimleri ve Tekn. Enstitüsü, Efes MYO, Bergama MYO ve Torbalı MYO, İlgili

Bakanlık Tarafından Sıfır Atık Belgesi almaya hak kazanmıştır.

Hesaplama Yöntemi: Alınan ödüllerin sayısal toplamıdır.

Verinin Kaynağı: 2020 yılı YÖK karne istatistiklerinde yer alan veridir.

Sorumlu İdare:

Alt Program Kapsamında Yürütülecek Faaliyet Maliyetleri

Faaliyetler	2021 Bütçe	2021 Harcama Haziran	2022 Bütçe	2023 Tahmin	2024 Tahmin
Toplum Hizmetine Sunulan Eğitim Programları, Kurs ve Seminerler	2.700.000	560.905	2.700.000	2.920.000	3.140.000
Bütçe İçi	0	0	0	0	0
Bütçe Dışı	2.700.000	560.905	2.700.000	2.920.000	3.140.000
T O P L A M	2.700.000	560.905	2.700.000	2.920.000	3.140.000
Bütçe İçi	0	0	0	0	0
Bütçe Dışı	2.700.000	560.905	2.700.000	2.920.000	3.140.000

Faaliyetlere İlişkin Açıklamalar:

Toplum Hizmetine Sunulan Eğitim Programları, Kurs ve Seminerler

Toplum bilincinin oluşturulmasına yönelik iç ve dış paydaşlara sunulan etkinliklerin sayısının artırılması hedefiyle uyumlu olarak bu faaliyet altında çalışmalar yapılmaktadır. Gerek üniversitemiz birimlerinde, gerekse üniversitemizle iş birliği yapmak isteyen organizasyonlarda; geliştirerek ya da değiştirilerek var edilen, çoğaltılan bilgiyi, toplumsal duyarlılık ve sorumluluk temelinde, karşılıklı paylaşım – öğrenmeye öğretme ayrıcalığını da ekleyerek- aracılık etmeyi görev olarak benimsemiştir. Dokuz Eylül Üniversitesi Sürekli Eğitim Merkezi (DESEM) bilginin evrenselliği ilkesinden hareketle düzenlediği ya da düzenlenmesine katkı sağladığı kurslar, seminerler, bilgi şölenleri, kongreler, sertifika programları, sergiler, eğitim fuarları ile sinema ve tiyatro esaslı kültürel faaliyetlerde üniversitenin "dünyaya açılan yüzü" olma ayrıcalığına sahip bir birim olarak çalışmalarına devam etmektedir. Birimin ilgili yönetmelik bağlamındaki amacı üniversitenin eğitim verdiği ve araştırma yaptığı tüm alanlarda, akademik programlar dışında sürekli olarak verilecek eğitim programlarını düzenleyerek ve ilan ederek bu programlar aracılığıyla üniversitenin kamu, özel sektör ve uluslararası kuruluşlarla işbirliğinin gelişmesine katkı bulunmaktadır. Bu kapsamda DESEM kamu, özel sektör ve uluslararası kuruluşlar ve kişilere ihtiyaç duydukları alanlarda eğitim programları planlar, paket programlar önerir, ulusal ve uluslararası düzeyde kurslar, seminerler, konferanslar, eğitim fuarları düzenler ve koordinasyonunu sağlar.

Bu faaliyet kapsamında toplumsal öncelikli konularda toplumun bilgilendirilmesi ile ilgili faaliyetler arttırılacak. DESEM'in iç ve dış paydaşlara yönelik sunduğu kurs ve sertifika programları yaşam boyu öğrenme çalışmaları çeşitlendirilerek etkinleştirilecektir. Tüm bireylerin kapsayıcı ve nitelikli bir eğitime ve hayat boyu öğrenme imkânlarına erişimi sağlanarak düşünme, algılama ve problem çözüme yeteneği gelişmiş, özgüven ve sorumluluk duygusu ile girişimcilik ve yenilikçilik özelliklerine sahip, demokratik değerleri ve milli kültürü özümsemiş, paylaşım ve iletişime açık, sanat ve estetik duyguları güçlü, teknoloji kullanımına yatkın, üretken ve mutlu bireyler olarak yetiştirilmesine yönelik çalışmalar yapılacaktır.

Bu faaliyetin yürütülmesinde başvurulan yasal dayanaklar:

- 2547 sayılı Yükseköğretim Kanunu
- 4734 sayılı Kamu İhale Kanunu
- 5018 sayılı Kamu Mali Yönetim ve Kontrol Kanunu
- 5217 sayılı Özel Gelir ve Özel Odeneklerin Düzenlenmesi İle Bazı Kanun ve Kanun Hükmünde Kararnemelerde Değişiklik Yapılması Hakkında Kanun
- 6183 sayılı Amme Alacaklarının Tahsil Usulü Hakkında Kanun

Yükseköğretim Kurumları Sosyal Sorumluluk Projeleri

Sosyal Hizmet Projelerimiz, SKS Başkanlığımıza bağlı olarak faaliyet göstermekte olan Sosyal Hizmetler Birimi tarafından hayata geçirilmektedir.

Sosyal Hizmetler Birimi eğitimin her alanında sosyal sorumluluk bilincini yerleştirmek amacıyla kurulduğu günden bu yana çeşitli projeler gerçekleştirmiş ve gerçekleştirmeye devam etmektedir. Gerçekleştirilen projelerle: Üniversitemiz öğrencilerine sosyal hizmet verilmesi, sosyal sorumluluk bilincinin pekiştirilmesi ve

bu projeler aracılığıyla üniversite-kamuoyu arasında köprü oluşturulması hedeflenmektedir. Ortak yürütülen topluma katkı amaçlı sosyal, kültürel ve sanatsal faaliyetler ile sosyal sorumluluk projelerinin çeşitlendirilerek, etkinliklerinin geliştirilmesine yönelik çalışmalar sürdürülecektir. Bu kapsamda Sosyal sorumluluk projelerine öğrencilerin, akademik ve idari personelin aktif katılımının özendirilmesi sağlanacaktır.

Bu faaliyetin yürütülmesinde başvuru yasal dayanaklar:

- 2547 sayılı Yükseköğretim Kanunu
 - 5018 sayılı Kamu Mali Yönetim ve Kontrol Kanunu
-

DOKUZ EYLÜL ÜNİVERSİTESİ PERFORMANS BİLGİSİ

Bütçe Yılı: 2022
Program Adı: TEDAVİ EDİCİ SAĞLIK

Alt Program Adı: TEDAVİ HİZMETLERİ
Gerekçe ve Açıklamalar

"Kurumsal kapasiteyi güçlendirmek, paydaşlarla etkileşimi ve toplumsal hizmet kalitesini geliştirmek" stratejik hedefi kapsamında aşağıdaki yer alan stratejiler belirlenmiştir.:

- Dokuz Eylül Üniversitesi hastanesi akredite birimlerinin sayısını artırmak,
- Dokuz Eylül Üniversitesi'nde yatan hasta ve hasta yakınlarına yönelik hizmetleri geliştirmek.

Alt Program Hedefi:

Tedavi edici sağlık hizmetinin erişilebilir ve etkili olarak sunulmasının sağlanması

Performans Göstergeleri

Performans Göstergesi	Ölçü Birimi	2020	2021 Planlanan	2021 YS Gerç. Tahmini	2022 Hedef	2023 Tahmin	2024 Tahmin
1- Ameliyat sayısı	Sayı	24.051	45.000	29.000	30.000	35.000	40.000

Göstergeye İlişkin Açıklama: 2020 yılında 10.579 adet büyük (A-B), 7.267 adet orta (C) ve 5.249 adet küçük (D-E) grubu ameliyat gerçekleştirilmiş, 402'si normal ve müdahaleli ve 554'ü de sezeryan olmak üzere tüm müdahalelerin toplamı 24.051 adet olarak gerçekleşmiştir.

Hesaplama Yöntemi: Farklı ameliyat gruplarına ait verilerin toplamı.
Verinin Kaynağı: 2020 Kurumsal Faaliyet raporu, Uygulama ve Araştırma Hastanesi verileri
Sorumlu İdare:

Performans Göstergesi	Ölçü Birimi	2020	2021 Planlanan	2021 YS Gerç. Tahmini	2022 Hedef	2023 Tahmin	2024 Tahmin
2- Üniversite hastaneleri nitelikli yatak oranı	Oran	9,46	9,7	39,4	49	55	60

Göstergeye İlişkin Açıklama: Yatak Sayısı (Yoğun Bakım) 107
Yatak Sayısı (Klinik) 1.024
Toplam Yatak Sayısı 1.131

Hesaplama Yöntemi: Nitelikli yatak sayımız: 107 / tescilli yatak sayımız : 1131 = 0,094
Verinin Kaynağı: 2020 İdare Faaliyet Raporunda yer alan ve Hastane istatistik biriminden elde edilen rakamla
Sorumlu İdare:

Performans Göstergesi	Ölçü Birimi	2020	2021 Planlanan	2021 YS Gerç. Tahmini	2022 Hedef	2023 Tahmin	2024 Tahmin
3- Üniversite hastaneleri yatak doluluk oranı	Oran	77,3	93	56,8	90	95	97

Göstergeye İlişkin Açıklama: 2020: Yoğun Bakım Yatak Doluluk Oranı (%) 77,3
Klinik Yatak Doluluk Oranı (%) 50,1

Hesaplama Yöntemi: -Yoğun bakım ve Klinik Yatak Doluluk Oranlarının ortalaması alınmıştır
Verinin Kaynağı: 2020 İdare Faaliyet Raporu, Uygulama ve Araştırma Hastanesi
Sorumlu İdare:

Performans Göstergesi	Ölçü Birimi	2020	2021 Planlanan	2021 YS Gerç. Tahmini	2022 Hedef	2023 Tahmin	2024 Tahmin
4- Yatan hasta sayısı	Sayı	50.013	80.000	56.025	50.000	55.000	60.000

Göstergeye İlişkin Açıklama: 2020: Hasta Sayısı (Yoğun Bakım) 4.143 + Hasta Sayısı (Yatan Hasta/Klinik) 30.090 = 34.233
Hesaplama Yöntemi: Yoğun bakım ve kliniklerde yatan hasta sayısının toplamıdır.
Verinin Kaynağı: 2020 İdare Faaliyet Raporu, Uygulama ve Araştırma Hastanesi
Sorumlu İdare:

Alt Program Kapsamında Yürütülecek Faaliyet Maliyetleri

Faaliyetler	2021 Bütçe	2021 Harcama Haziran	2022 Bütçe	2023 Tahmin	2024 Tahmin
Ağız ve Diş Sağlığı Hizmetleri	100.000	82.213	7.000.000	7.000.000	7.000.000
Bütçe İçi	0	0	0	0	0
Bütçe Dışı	100.000	82.213	7.000.000	7.000.000	7.000.000
Üniversite Genel Hastane Hizmetleri	712.156.000	40.716.723.851	806.480.000	859.584.000	960.820.000
Bütçe İçi	152.156.000	70.534.162	186.480.000	209.584.000	230.820.000
Bütçe Dışı	560.000.000	40.646.189.689	620.000.000	650.000.000	730.000.000
T O P L A M	712.256.000	40.716.806.064	813.480.000	866.584.000	967.820.000
Bütçe İçi	152.156.000	70.534.162	186.480.000	209.584.000	230.820.000
Bütçe Dışı	560.100.000	40.646.271.902	627.000.000	657.000.000	737.000.000

Faaliyetlere İlişkin Açıklamalar:

Ağız ve Diş Sağlığı Hizmetleri

2021 yılında kurulan ve ilk öğrencilerinin alan Diş Hekimliği Fakültemiz ile yine 2021 yılında hasta bakmaya hazır hale getirilen Ağız Diş Sağlığı Uygulama ve Araştırma Merkezimiz ile Diş Hekimliği'nin 8 ayrı uzmanlık dalında uzman Diş Hekimi öğretim üyeleri tarafından özelliikli tetkik ve tedavi hizmetlerinin verilmesi, yaşı çok küçük olan veya kooperasyon sağlamamayan sağlıklı çocuk ve yetişkin hastaların diş tedavilerinin yapılabilmesi, engelli vatandaşlarımıza yönelik genel anestezi altında diş tedavilerini rutin olarak uygulanması yine engelli olup beraberinde tıbbi hastalıkları bulunan hastaların hastanede yatırılarak diş tedavilerinin yapılması, özellikle Ağız Diş Çene Cerrahisi'nin alanına giren ve genel anestezi altında uygulanan özel tedavi hizmetlerine ulaşım imkanının sağlanması hedeflenmektedir. Bununla birlikte sağlık turizmi alanında faaliyet gösterip Ülkemizin tanıtımına, ekonomisine ve turizmüne katkı sağlamak amacıyla hareket edilmektedir.

Amacımız; yeni kurulan Fakültemiz ile öğrencilere çağdaş ve modern diş hekimliğinin gerektirdiği düzeyde bir eğitim imkanı sağlamak, Ağız ve Diş Sağlığı Uygulama ve Araştırma Merkezimiz ile sadece ilimiz ve Ege bölgesi ile sınırlı kalmadan tüm ülke vatandaşlarımıza hizmet veren, yetkin diş hekimleri ve uzman diş hekimleri yetiştiren bir merkez olmaktır.

Sağlık Hizmeti Sunumunda İhtiyaç Duyulan Tıbbi Cihaz, Malzeme ve İlaç Alımı

Yenilikçi Tanı ve Tedavi Teknolojileri ve Rejeneratif Tıp öncelikli alanlarına bağlı olarak ,sağlık merkezli hizmetlerin çeşitlendirilmesi ve Üniversite Sağlık Uygulama ve Araştırma Merkezi hizmetlerinin geliştirilmesi hedefi doğrultusunda Hastane Reorganizasyon-2 Projesi ile hasta memnuniyetini ön plana alan sağlık kurumu kimliğini sürdürerek, sağlık hizmetlerinin etkili sunulabilmesi için yeni alanlar yapmak ve mevcut fiziksel mekanları iyileştirmek için çalışmalar yürütülmektedir. Bireylerin fiziksel, sosyal ve ruhsal açıdan iyilik halinde olmalarının sağlanması, yaşam kalitesinin yükseltilerek, ekonomik ve sosyal hayata aktif ve sağlıklı bir şekilde katılımlarının temin edilebilmesi için kaliteli sağlık hizmeti sunumunu sağlamak, hastalarımıza daha hızlı ve kaliteli tedavi imkanları sağlamak amacıyla Sağlık Sektörü Muhtelif İşler projesi ile Hastane Reorganizasyon-2 Projesi kapsamında ihtiyaç duyulan tıbbi cihaz ve malzeme alımlarına devam edilecektir.

- Bu faaliyetin yürütülmesinde başvuru yasal dayanaklar:
- 2547 sayılı Yükseköğretim Kanunu
- 4734 sayılı Kamu İhale Kanunu
- 5018 sayılı Kamu Mali Yönetim ve Kontrol Kanunu
- 6183 sayılı Amme Alacaklarının Tahsil Usulü Hakkında Kanun

Üniversite Genel Hastane Hizmetleri

Tıbbin her alanında tercih edilen, güçlü ve uzman kadroya sahip sağlık uygulama ve araştırma hastanesine sahip olan Üniversitemizde sağlık merkezli hizmetlerin çeşitlendirilmesi ve üniversite Sağlık Uygulama ve Araştırma Merkezi hizmetlerinin geliştirilmesine yönelik faaliyetler yürütülecektir. Topluma Sunulan Sağlık Hizmetlerinin Sürdürülmesi, Kalitesinin ve Etkinliğinin Artırılması hedefi doğrultusunda Hastane Reorganizasyonu-2 Projesi ile hasta memnuniyetini ön plana alan sağlık kurumu kimliğini sürdürerek sağlık hizmetlerinin etkili sunulabilmesi için yeni alanlar yapmak ve mevcut fiziksel mekanları iyileştirmek için çalışmalar yürütülmektedir. Üniversite hastanemiz bünyesinde sunulan sağlık hizmetlerini iyileştirmek, hastalarımıza daha hızlı ve kaliteli tedavi imkanları sağlamak ve Üniversite Hastanesinin topluma sunduğu hizmet kalitesini geliştirmek amacıyla Sağlık Sektörü Muhtelif İşler projesi kapsamında ihtiyaç duyulan tıbbi cihaz ve malzeme alımlarına devam edilecektir.

Bu faaliyetin yürütülmesinde başvuru yasal dayanaklar:

- 2547 sayılı Yükseköğretim Kanunu
- 4734 sayılı Kamu İhale Kanunu
- 5018 sayılı Kamu Mali Yönetim ve Kontrol Kanunu
- 6183 sayılı Amme Alacaklarının Tahsil Usulü Hakkında Kanun

Üniversite İhtisas Hastanesi Hizmetleri

DOKUZ EYLÜL ÜNİVERSİTESİ PERFORMANS BİLGİSİ

Bütçe Yılı: 2022
Program Adı: YÜKSEKÖĞRETİM

Alt Program Adı: ÖN LİSANS EĞİTİMİ, LİSANS EĞİTİMİ VE LİSANSÜSTÜ EĞİTİM
Gereke ve Açıklamalar

Eğitim ve öğretimin kalitesini geliştirmek stratejik hedefi kapsamında aşağıdaki stratejiler belirlenmiştir:

- Uluslararası değişim işbirliklerinin ve programlarının etkinliğinin artırılması.
- Lisans ve lisansüstü düzeyde uluslararası ortak/çift diploma programlarının geliştirilmesi.
- Yabancı dilde eğitim verilen program ve ders sayısının geliştirilmesi.
- Güncel gereksinim ve beklentilere uygun olarak, her düzeyde eğitim programının sürekli iyileştirilerek ulusal ve uluslararası akredite program sayısının artırılması.
- Öncelikli alanlar bağlamında, disiplinlerarası / çok disiplinli yeni programlar ve dersler geliştirmek, öğrencilerin farklı bölümlerden ders alma olanaklarının (havuz dersleri/ortak seçmeli dersler vb.) geliştirilmesi.
- Eğitimde fırsat eşitliğine verilen katkıyı geliştirmek üzere lisans ve yüksek lisans düzeyine, yeni uzaktan eğitim program ve derslerin açılması.
- Yenilikçi öğretim yöntemleri, ölçme değerlendirme, kişisel gelişim vb. gibi konularda eğiticinin eğitimi programlarının düzenlenmesi.
- Öğretim teknolojilerinin kullanım etkinliğini artırmak eğiticinin eğitimi programlarının düzenlenmesi.
- Eğitimin sürekli iyileştirilmesi ve kalite geliştirme kapsamında yapılan değerlendirme ve iyileştirme çalışmalarının etkinliğinin artırılması.
- Derslik ve laboratuvarların altyapısının, fiziksel koşullarının ve teknolojik donanımının geliştirilerek yeni eğitim teknolojilerine uyumlu hale getirilmesi.
- Öğrenme Yönetim Sisteminin ve dijital öğretim materyallerinin geliştirilmesi.
- Öğrenme ve öğretme materyallerinin erişilebilirliğinin geliştirilmesi.
- Kariyer merkezli program, hizmet ve eğitimlerin çeşitlendirilerek etkinliklerinin geliştirilmesi.
- Öğrencileri iş yaşamına hazırlamak üzere, ulusal ve uluslararası staj olanaklarının geliştirilmesi.
- Öğrenci topluluklarını destekleyici mekanizmaların geliştirilmesi ve etkinliklerin artırılması.

Alt Program Hedefi:

Mesleki yeterlilik sahibi ve gelişime açık mezunlar yetiştirilmesi

Performans Göstergeleri

Performans Göstergesi	Ölçü Birimi	2020	2021 Planlanan	2021 YS Gerç. Tahmini	2022 Hedef	2023 Tahmin	2024 Tahmin
1- Doktora eğitimini tamamlayanların sayısı	Sayı	162	190	190	200	220	250

Göstergeye İlişkin Açıklama:

* Veriler YÖKSİS'ten aktarılmıştır.

Hesaplama Yöntemi:

Verinin Kaynağı:

Sorumlu İdare:

* 2020 yılında doktora programlarından mezun olan toplam öğrenci sayısı

-Öğrenci İşleri Daire Başkanlığından alınan ve öğrenci bilişim sistemi ile YÖKSİS'e dayanan veridir.
2020 yok kurumsal karne istatistikleri raporundan alınan ve Öğrenci İşleri Daire Başkanlığı ile öğrenci bilişim sistemine dayanan veridir.

Performans Göstergesi	Ölçü Birimi	2020	2021 Planlanan	2021 YS Gerç. Tahmini	2022 Hedef	2023 Tahmin	2024 Tahmin
2- Eğitim bilimleri kontenjan doluluk oranı	Oran	0,83	0,9	0,92	0,92	0,93	0,94

Göstergeye İlişkin Açıklama:

Hesaplama Yöntemi:

Verinin Kaynağı:

Sorumlu İdare:

Buca Eğitim Fakültesi YKS kontenjanları ve Eğitim Bilimleri Enstitüsü lisansüstü kontenjanları (ALES) baz alınarak toplam kontenjan belirlenmiştir. Kayıt yaptıran öğrenci sayıları da DEBİS üzerinden YKS ve ALES kayıt durumları seçilerek belirlenmiştir.

-Eğitim bilimleri alanına ait toplam kontenjan sayısının yerleşen öğrenci sayısına oranlanmasıyla hesaplanmıştır
2020 İdare Faaliyet raporunda yer alan ve Dokuz Eylül Üniversitesi Bilgi Sistemi (DEBİS) ile Öğrenci İşleri Daire Başkanlığına dayanan verilerdir.

Performans Göstergesi	Ölçü Birimi	2020	2021 Planlanan	2021 YS Gerç. Tahmini	2022 Hedef	2023 Tahmin	2024 Tahmin
3- Eğitimin program süresinde bitirme oranı	Oran	53	65	58	60	65	67

Göstergeye İlişkin Açıklama:

Hesaplama Yöntemi:

Verinin Kaynağı:

Sorumlu İdare:

Eğitim programını süresinde bitirme oranı Lisans: %, Y. Lisans: %

-
Bilgi İşlem Daire Başkanlığı

Performans Göstergesi	Ölçü Birimi	2020	2021 Planlanan	2021 YS Gerç. Tahmini	2022 Hedef	2023 Tahmin	2024 Tahmin
4- Fen bilimleri kontenjan doluluk oranı	Oran	0,83	0,95	0,91	0,91	0,92	0,93

Göstergeye İlişkin Açıklama:

Bergama MYO , İzmir MYO , Torbalı MYO , Denizcilik Fakültesi , Fen Fakültesi (), Mimarlık Fakültesi (), Mühendislik Fakültesi YKS kontenjanları ve Fen Bilimleri Enstitüsü lisansüstü kontenjanları (ALES) baz alınarak toplam kontenjan belirlenmiştir. Kayıt yaptıran öğrenci sayıları da DEBİS üzerinden YKS ve ALES kayıt durumları seçilerek belirlenmiştir.

Hesaplama Yöntemi:

Kayıt Yaptıran Öğrenci Sayısı / Kontenjan Sayısı

Verinin Kaynağı:

Dokuz Eylül Üniversitesi Bilgi Sistemi (DEBİS)'e dayanan 2020 kurumsal idare faaliyet raporu

Sorumlu İdare:

Performans Göstergesi	Ölçü Birimi	2020	2021 Planlanan	2021 YS Gerç. Tahmini	2022 Hedef	2023 Tahmin	2024 Tahmin
5- Kütüphanede bulunan basılı ve elektronik kaynak sayısı	Sayı	890.606	1.000.000	982.086	1.000.000	1.020.000	1.040.000

Göstergeye İlişkin Açıklama:

Devlet üniversiteleri için veriler, Üniversite Kütüphaneleri Veri Toplama Sistemi'nden aktarılmıştır. Basılı yayın sayısı olan 367.625 ile elektronik yayın sayısı olan 593.488'un toplamıdır

Hesaplama Yöntemi:

-Basılı yayın sayısı olan 367.625 ile elektronik yayın sayısı olan 593.488'un toplamıdır

Verinin Kaynağı:

Kütüphane ve Dokümantasyon Daire başkanlığının takip ettiği verilerden yararlanılarak oluşturulan 2020 yük kurumsal karne istatistikleri raporu.

Sorumlu İdare:

Performans Göstergesi	Ölçü Birimi	2020	2021 Planlanan	2021 YS Gerç. Tahmini	2022 Hedef	2023 Tahmin	2024 Tahmin
6- Kütüphanede bulunan öğrenci başına düşen basılı ve elektronik kaynak sayısı	Sayı	13,38	13,6	14,7	16,5	18	20

Göstergeye İlişkin Açıklama:

Kütüphane ve Dokümantasyon Daire Başk. : 5.53 (Basılı Kitap Sayısı : 367.625 / Öğrenci Sayısı : 66.453 (Uzaktan Eğitim Hariç)

Kütüphane ve Dokümantasyon Daire Başk. 8.93 (E-Yayın Sayısı : 593.488 / Öğrenci Sayısı : 66.453 (Uzaktan Eğitim Hariç)

* 2020 yılında kütüphanede bulunan basılı kitap sayısının 2019-2020 Eğitim ve Öğretim Yılı'ndaki açıköğretim ve uzaktan eğitim hariç toplam öğrenci sayısına oranı

* Vakıf üniversiteleri için veriler, Vakıf Yükseköğretim Kurumları 2021 Raporu'ndan alınmıştır.

* Devlet üniversiteleri için veriler, Üniversite Kütüphaneleri Veri Toplama Sistemi'nden aktarılmıştır.

Hesaplama Yöntemi:

-Kütüphanede bulunan basılı ve elektronik kaynak sayısı toplamının ilgili yıl öğrenci sayısına bölümü

Kütüphane ve Dokümantasyon Daire Başk. : 5.53 (Basılı Kitap Sayısı : 367.625 / Öğrenci Sayısı : 66.453 (Uzaktan Eğitim Hariç)

Kütüphane ve Dokümantasyon Daire Başk. 8.93 (E-Yayın Sayısı : 593.488 / Öğrenci Sayısı : 66.453 (Uzaktan Eğitim Hariç)

Verinin Kaynağı:

2020 YÖK kurumsal karne istatistikleri çalışması, Kütüphane ve Dokümantasyon Daire Başkanlığı, Öğrenci İşleri Daire Başkanlığı

Sorumlu İdare:

Performans Göstergesi	Ölçü Birimi	2020	2021 Planlanan	2021 YS Gerç. Tahmini	2022 Hedef	2023 Tahmin	2024 Tahmin
7- Kütüphaneden yararlanan kişi sayısı	Sayı	7.000	50.000	50.000	80.000	100.000	120.000

Göstergeye İlişkin Açıklama:

Kütüphaneye giriş yapan tekil kişi sayılarının yıl sonu toplamı

Hesaplama Yöntemi:

Kütüphane kullanıcılarının DEÜ Akıllı Kartları ile turnikelerden giriş yapmaları ve bu girenlerin sadece ilk girişlerinin toplamı alınmaktadır.

Verinin Kaynağı:

Bilgi İşlem Daire Başkanlığı Akıllı kart birimi

Sorumlu İdare:

Performans Göstergesi	Ölçü Birimi	2020	2021 Planlanan	2021 YS Gerç. Tahmini	2022 Hedef	2023 Tahmin	2024 Tahmin
8- Lisansüstü öğrencilerin toplam öğrenciler içindeki payı	Oran	7,68	11	10	12	14	15

Göstergeye İlişkin Açıklama:

2020-2021 eğitim dönemi toplam öğrenci sayısı olan a'nın 7 enstitüde kayıtlı b lisansüstü öğrenciye oranıdır.

Hesaplama Yöntemi:

-2020 -2021 eğitim döneminde Lisansüstü Öğrenci Sayısı () / Toplam Öğrenci Sayısı () = %7,68

Verinin Kaynağı:

2019 İdare Faaliyet Raporu, Dokuz Eylül Üniversitesi Bilgi Sistemi (DEBİS)

Sorumlu İdare:

Performans Göstergesi	Ölçü Birimi	2020	2021 Planlanan	2021 YS Gerç. Tahmini	2022 Hedef	2023 Tahmin	2024 Tahmin
9- Öğrenci başına düşen eğitim alanı	Metrekare	1,98	2,1	2,1	2,4	2,5	2,6

Göstergeye İlişkin Açıklama:

2018 yılı içinde tamamlanarak hizmete açılan Tınaztepe Yerleşkesi Merkez Laboratuvar Binasının 4.291m²'lik yeni ilave laboratuvar alanları ile beraber toplamda yaklaşık 134.500 m² brüt ve 116.968 m² net kullanım alanında eğitim, öğretim ve bilimsel araştırma faaliyetlerini sürdüren öğrencilerimize hizmet veren, 57 Amfi, 898 Derslik, 149 Bilgisayar Laboratuvarı ve 1.104 adet tıbbi, teknik ve diğer amaçlı laboratuvarlar ile farklı temalarda araştırma ve uygulama disiplinleri barındıran eğitim alanları bulunmaktadır.

Hesaplama Yöntemi:

Toplam net eğitim alanı :116.968 m² / 2020-2021 eğitim dönemindeki öğrenci sayısı 66.582 = 1,756 m²

Verinin Kaynağı:

2020 idare faaliyet raporu

Sorumlu İdare:

Performans Göstergesi	Ölçü Birimi	2020	2021 Planlanan	2021 YS Gerç. Tahmini	2022 Hedef	2023 Tahmin	2024 Tahmin
10- Öğrenci başına düşen kapalı alan	Metrekare	11,95	13	12	13	14	15

Göstergeye İlişkin Açıklama:

Hesaplama Yöntemi:

Verinin Kaynağı:

2020: 795.669 m2 / 66.582 öğrenci= 11.95 m2

-Yıllar itibarıyla elde edilen kapalı alan verisi öğrenci sayısına oranlanmıştır

Yapı işleri daire başkanlığından elde edilen kapalı alan verisi ile Öğrenci Daire Başkanlığından alınıp 2020 Faaliyet Raporunda yer alan veridir.

Sorumlu İdare:

Performans Göstergesi	Ölçü Birimi	2020	2021 Planlanan	2021 YS Gerç. Tahmini	2022 Hedef	2023 Tahmin	2024 Tahmin
11- Öğrenci değişim programlarından yararlanan öğrencilerin oranı	Oran	0,02	7	0,02	0,02	0,02	0,02

Göstergeye İlişkin Açıklama:

Hesaplama Yöntemi:

Verinin Kaynağı:

Sorumlu İdare:

-2019-2020 Eğitim Yılı: Farabi 44 gelen 13 giden), Mevlana (2 giden ve 0 gelen öğrenci) ve Ersasmus (58 gelen 305 giden öğrenci) programlarından yararlanan toplam öğrenci sayısı 422/ toplam öğrenci sayısı 66.582)

=%0,623

-2019-2020 Eğitim Yılı: Farabi 44 gelen 13 giden), Mevlana (2 giden ve 0 gelen öğrenci) ve Ersasmus (58 gelen 305 giden öğrenci) programlarından yararlanan toplam öğrenci sayısı 422/ toplam öğrenci sayısı 66.582)

=%0,623

2020 İdare Faaliyet raporundan alınan verilere dayanılarak hesaplanmıştır.

Performans Göstergesi	Ölçü Birimi	2020	2021 Planlanan	2021 YS Gerç. Tahmini	2022 Hedef	2023 Tahmin	2024 Tahmin
12- Öğretim üyesi başına düşen öğrenci sayısı	Sayı	40,71	22,5	40,5	40,2	40	39

Göstergeye İlişkin Açıklama:

Hesaplama Yöntemi:

Verinin Kaynağı:

Sorumlu İdare:

-Toplam öğrenci sayısı / toplam öğretim üyesi sayısı

2020: 66.582 (2020-2021 öğrenci sayısı) / 3.221 (2020 sonu akademik personel sayısı)=20,67 Toplam akademik personel sayısına yabancı uyruklu akademik personel de dahil edilmiştir.

-Toplam öğrenci sayısı / toplam öğretim üyesi sayısı

2020: 66.582 (2020-2021 öğrenci sayısı) / 3.221 (2020 sonu akademik personel sayısı)=20,67

2020 kurumsal faaliyet raporunda yer alan ve Personel daire başkanlığından elde edilen akademik personel verileri ile Öğrenci işleri daire başkanlığı verileri

Performans Göstergesi	Ölçü Birimi	2020	2021 Planlanan	2021 YS Gerç. Tahmini	2022 Hedef	2023 Tahmin	2024 Tahmin
13- Sağlık bilimleri kontenjan doluluk oranı	Oran	0,86	0,99	0,97	0,97	0,97	0,98

Göstergeye İlişkin Açıklama:

Hesaplama Yöntemi:

Verinin Kaynağı:

Sorumlu İdare:

Sağlık Hizmetleri MYO), Hemşirelik Fakültesi (), Tıp Fakültesi (), Veteriner Fakültesi (), Fizik Tedavi ve Rehabilitasyon Yüksekokulu () YKS kontenjanları () ve İzmir Ulus. Biy. ve Gen. Ens. (), Sağlık Bil. Ens. () lisansüstü kontenjanları () (ALES) baz alınarak toplam kontenjan belirlenmiştir. Kayıt yaptıran öğrenci sayıları da DEBİS üzerinden YKS ve ALES kayıt durumları seçilerek belirlenmiştir.

-Kayıt Yaptıran Öğrenci Sayısı () / Kontenjan Sayısı ()

Dokuz Eylül Üniversitesi Bilgi Sistemi (DEBİS)

Performans Göstergesi	Ölçü Birimi	2020	2021 Planlanan	2021 YS Gerç. Tahmini	2022 Hedef	2023 Tahmin	2024 Tahmin
14- Sosyal bilimler kontenjan doluluk oranı	Oran	0,83	0,87	0,9	0,91	0,91	0,91

Göstergeye İlişkin Açıklama:

Hesaplama Yöntemi:

Verinin Kaynağı:

Sorumlu İdare:

Adalet MYO (), Efes MYO (), Buca Eğitim Fakültesi (), Edebiyat Fakültesi (), Güzel Sanatlar Fakültesi (), Hukuk Fakültesi (), İktisadi ve İdari Bilimler Fakültesi (), İlahiyat Fakültesi (), İşletme Fakültesi (), Reha Midilli Foça Turizm Fakültesi (), Spor Bilimleri Fakültesi (), Devlet Konservatuarı (), Seferihisar Fevziye Hepkon Uygulamalı Bilimler Yüksekokulu () YKS kontenjanları () ve Atatürk İlk. ve İnk. Tar. Ens. (), Eğitim Bil. Ens. (), Güzel Sanatlar Ens. (), Sosyal Bil. Ens. () lisansüstü kontenjanları (ALES) () baz alınarak toplam kontenjan belirlenmiştir. Kayıt yaptıran öğrenci sayıları da DEBİS üzerinden YKS ve ALES kayıt durumları seçilerek belirlenmiştir.

-Yaptıran Öğrenci Sayısı () / Kontenjan Sayısı ()

Dokuz Eylül Üniversitesi Bilgi Sistemi (DEBİS)

Performans Göstergesi	Ölçü Birimi	2020	2021 Planlanan	2021 YS Gerç. Tahmini	2022 Hedef	2023 Tahmin	2024 Tahmin
15- Teknokent veya Teknoloji Transfer Ofisi (TTO) projelerine katılan öğrenci sayısı	Sayı	166	80	80	210	225	245

Göstergeye İlişkin Açıklama:

Hesaplama Yöntemi:

Verinin Kaynağı:

Sorumlu İdare:

Teknokent veya Teknoloji Transfer Ofisi (TTO) projelerine katılan öğrenci sayısı 2020 yılı için 136 dir

* 2020 yılında Teknokent veya Teknoloji Transfer Ofisi (TTO) tarafından yürütülen projelere katılan önlisans, lisans ve lisansüstü öğrencilerin toplam sayısı

* Birden fazla projeye katılan öğrenci her proje için ayrı ayrı değerlendirilmiştir.

-Dokuz Eylül Teknoloji Transfer Ofisinden alınan rakamsal veri

2020 YÖK kurumsal karne istatistikleri çalışması

Performans Göstergesi	Ölçü Birimi	2020	2021 Planlanan	2021 YS Gerç. Tahmini	2022 Hedef	2023 Tahmin	2024 Tahmin
16- Uluslararası kuruluşlarla ortak uygulanan eğitim programı sayısı	Sayı	6	7	7	7	8	8

Göstergeye İlişkin Açıklama:

Uluslararası ortak / çift diploma programları sayısı. Mevcut Uluslararası Ortak Lisans Programı (UOLP) sayısı baz alınmıştır.

Hesaplama Yöntemi:

-Öğrenci işleri daire başkanlığı verilerine dayanan sayısal değerdir. UOLP Sayısı Toplamı

Verinin Kaynağı:

2020 idare faaliyet raporu, Dokuz Eylül Üniversitesi Bilgi Sistemi (DEBİS) ve 2021-2025 Stratejik Planı

Sorumlu İdare:

Performans Göstergesi	Ölçü Birimi	2020	2021 Planlanan	2021 YS Gerç. Tahmini	2022 Hedef	2023 Tahmin	2024 Tahmin
17- Yabancı dilde eğitim veren program sayısı	Sayı	167	75	167	175	180	185

Göstergeye İlişkin Açıklama:

En az %30 yabancı dil ile eğitim veren program sayısı. Mevcut yabancı dilde eğitim veren program sayısı baz alınmıştır.

Hesaplama Yöntemi:

-Öğrenci İşleri Daire Başkanlığınca sağlanan istatistiki veri, Yabancı Dilde Eğitim Veren Program Sayısı toplamı

Verinin Kaynağı:

2020 İdare Faaliyet Raporu, Dokuz Eylül Üniversitesi Bilgi Sistemi (DEBİS)

Sorumlu İdare:

Performans Göstergesi	Ölçü Birimi	2020	2021 Planlanan	2021 YS Gerç. Tahmini	2022 Hedef	2023 Tahmin	2024 Tahmin
18- Yabancı uyruklu akademisyen sayısı	Sayı	39	40	31	32	33	34

Göstergeye İlişkin Açıklama:

2020 sonu itibarıyla yabancı uyruklu akademik personel sayısı 35 tir

Hesaplama Yöntemi:

-Personel Daire başkanlığı otomasyon sisteminden elde edilen veri

Verinin Kaynağı:

2020 İdare Faaliyet Raporu, Personel Daire başkanlığı otomasyon sistemi

Sorumlu İdare:

Performans Göstergesi	Ölçü Birimi	2020	2021 Planlanan	2021 YS Gerç. Tahmini	2022 Hedef	2023 Tahmin	2024 Tahmin
19- Yabancı uyruklu öğrenci sayısı	Sayı	1.242	1.200	2.500	2.500	2.600	2.600

Göstergeye İlişkin Açıklama:

2020 – 2021 Eğitim-Öğretim Döneminde yabancı uyruklu öğrenci sayısı, bir önceki döneme göre % 23.75 oranında artarak 1.537 seviyelerine ulaşmıştır. Bu sayının yaklaşık % 40.66'sı bayan, % 59.34'ü ise erkek öğrencilerden oluşmuştur.

Hesaplama Yöntemi:

-Öğrenci İşleri Daire Başkanlığı sisteminden elde edilen veri olup Yabancı Uyruklu Öğrenci Sayısı Toplamıdır

Verinin Kaynağı:

2020 İdare Faaliyet Raporu, Dokuz Eylül Üniversitesi Bilgi Sistemi (DEBİS)

Sorumlu İdare:

Performans Göstergesi	Ölçü Birimi	2020	2021 Planlanan	2021 YS Gerç. Tahmini	2022 Hedef	2023 Tahmin	2024 Tahmin
20- Yan dal ve çift ana dal programından mezun olanların toplam mezun sayısına oranı	Oran	0	0,02	0	0	0	0,01

Göstergeye İlişkin Açıklama:

- Lütfen detay ekranından kaynak ve yayınlama sıklığı bilgilerini giriniz!

Hesaplama Yöntemi:

Verinin Kaynağı:

Sorumlu İdare:

Performans Göstergesi	Ölçü Birimi	0	2021 Planlanan	2021 YS Gerç. Tahmini	2022 Hedef	2023 Tahmin	2024 Tahmin
21- Yükseköğretim kurumlarında öğretim elemanı ve öğrenci değişim programlarına katılanların sayısı	Sayı	0	0	0	0	0	0

Göstergeye İlişkin Açıklama:

Hesaplama Yöntemi:

Verinin Kaynağı:

Sorumlu İdare:

Alt Program Kapsamında Yürütülecek Faaliyet Maliyetleri

Faaliyetler	2021 Bütçe	2021 Harcama Haziran	2022 Bütçe	2023 Tahmin	2024 Tahmin
Doktora Öğrencilerine Yönelik Burs Hizmetleri	4.445.576	4.224.454	5.500.000	5.800.000	6.000.000
Bütçe İçi	0	1.565.278	0	0	0
Bütçe Dışı	4.445.576	2.659.176	5.500.000	5.800.000	6.000.000
Doktora ve Tıpta Uzmanlık Eğitimi	81.818.000	31.037.796	102.484.000	118.556.000	132.042.000
Bütçe İçi	81.818.000	31.037.796	102.484.000	118.556.000	132.042.000
Bütçe Dışı	0	0	0	0	0
Lisans Öğrencilerine Yönelik Burs Hizmetleri	188.900	308.950	300.000	320.000	380.000
Bütçe İçi	0	120.050	0	0	0
Bütçe Dışı	188.900	188.900	300.000	320.000	380.000
Yükseköğretim Kurumları Bilgi ve Kültürel Kaynaklar ile Sportif Altyapısının Geliştirilmesi Hizmetleri	10.246.000	6.084.328	9.137.000	4.639.000	5.077.000
Bütçe İçi	10.246.000	6.084.328	9.137.000	4.639.000	5.077.000

Bütçe Dışı	0	0	0	0	0
Yükseköğretim Kurumları Birinci Öğretim	577.503.000	307.824.711	712.792.000	824.080.000	915.334.000
Bütçe İçi	577.503.000	307.824.711	712.792.000	824.080.000	915.334.000
Bütçe Dışı	0	0	0	0	0
Yükseköğretim Kurumları İkinci Öğretim	13.967.000	2.776.842	15.783.000	17.120.000	18.457.000
Bütçe İçi	13.967.000	2.776.842	15.783.000	17.120.000	18.457.000
Bütçe Dışı	0	0	0	0	0
Yükseköğretim Kurumları Tezsiz Yüksek Lisans	1.006.000	308.905	1.296.000	1.478.000	1.633.000
Bütçe İçi	1.006.000	308.905	1.296.000	1.478.000	1.633.000
Bütçe Dışı	0	0	0	0	0
Yükseköğretim Kurumları Uluslararası Ortak Eğitim ve Öğretim Programı	5.941.688	1.612.947	4.452.188	4.897.406	5.387.141
Bütçe İçi	0	88.403	0	0	0
Bütçe Dışı	5.941.688	1.524.544	4.452.188	4.897.406	5.387.141
Yükseköğretim Kurumları Uzaktan Eğitim	1.242.000	294.339	1.400.000	1.510.000	1.620.000
Bütçe İçi	1.242.000	294.339	1.400.000	1.510.000	1.620.000
Bütçe Dışı	0	0	0	0	0
Yükseköğretim Kurumları Yaz Okulları	80.000	14.189	93.000	100.000	107.000
Bütçe İçi	80.000	14.189	93.000	100.000	107.000
Bütçe Dışı	0	0	0	0	0
T O P L A M	696.438.164	354.487.462	853.237.188	978.500.406	1.086.037.141
Bütçe İçi	685.862.000	350.114.842	842.985.000	967.483.000	1.074.270.000
Bütçe Dışı	10.576.164	4.372.620	10.252.188	11.017.406	11.767.141

Faaliyetlere İlişkin Açıklamalar:

Doktora Öğrencilerine Yönelik Burs Hizmetleri

Bu faaliyet kapsamında, Yükseköğretim Kurulu tarafından belirlenecek alanlardaki doktora programlarında öğrenim gören öğrencileri destekleyerek ülkemizin doktoralı insan kaynağı ihtiyacı süreçlerine katkı sağlamak amaçlanmış olup, 100/2000 YÖK Doktora Bursu bünyesinde aylık burs desteği sağlanmaktadır. Bu faaliyet kapsamında yapılan giderler için Üniversitemize Yüksek Öğretim Kurulu Başkanlığınca kaynak aktarılmakta olup bu giderler bütçe ve program dışında izlenmektedir. 100/2000 bursu kapsamında, bursiyer öğrencilere destek olmak ve başvuruları alıp değerlendirilme üzere YÖK'e ilecek olan Dokuz Eylül Üniversitesi YÖK 100/2000 Doktora Burs Koordinasyon Birimi kurulmuştur.

Birim, faaliyetlerini 2547 sayılı Yükseköğretim Kanununun Ek 44 üncü maddesine dayanılarak hazırlanan Doktora Programlarına Kayıtlı Öğrencilere

Verilecek Burslara İlişkin Usul Ve Esaslar dahilinde yürütmektedir.

2020 yılında 100/2000 bursu kapsamında Üniversitemiz bünyesinde 169 öğrenciye burs kullanılmıştır. 2021 Eylül itibarıyla, öğrencilerin mezun olması ve yeni başvuruların henüz sonuçlanmaması sebebiyle bursiyer sayısı 106 olarak yer almaktadır

Doktora ve Tıpta Uzmanlık Eğitimi

Üniversitemiz bünyesinde yer alan 10 Enstitü ve Tıp Fakültesinde doktora ve tıpta uzmanlık eğitimi hizmet kalitesinin artırılması için çalışmalar sürdürülecektir. Üniversitemizde, lisansüstü program sayı ve çeşitliliğini artırma, programlar için hazır ders havuzları oluşturma ve ilişkilendirme, programları sürekli güncelleme yönünde düzenli bir değerlendirme süreci yürütülmektedir. Bu amaçla, Lisansüstü Eğitimde Girişimciliği ve Yenilikçiliği Geliştirme Komisyonu kurulmuştur. Lisansüstü sınavları yılda iki kez çağrılı olarak açılmakta, özellikle ülkemizde ilk olma özelliği taşıyan programlarda başvuru yoğunluğu yaşanmaktadır. Tıp ve Sağlık Bilimleri alanında lisansüstü programlarımızın uluslararasılaşmasına yönelik ORPHEUS etiketimiz ayırt edici üstünlüklerimizden biridir. Dokuz Eylül Üniversitesi Lisansüstü Eğitim ve Öğretim Yönetmeliği'nde doktora öğrenimi tamamlanana kadar, adayın danışman öğretimi üyesi ile birlikte en az bir yayın yapma/patent alma şartı aranmaktadır. Bu koşul doktora öğreniminin niteliğinin bir anlamda tescillenmesi ve Üniversitemiz adresli nitelikli yayınların artmasına hizmet etmektedir.

Bu faaliyetin yürütülmesinde başvuru yasal dayanaklar:

- 2547 sayılı Yükseköğretim Kanunu
- 3843 sayılı Yükseköğretim Kurumlarında İkili Öğretim Yapılması, 2547 Sayılı Yükseköğretim Kanununun Bazı Maddelerinin Değiştirilmesi ve Bu Kanuna Bir Ek Madde
- 4734 sayılı Kamu İhale Kanunu
- 5018 sayılı Kamu Mali Yönetim ve Kontrol Kanunu
- 6183 sayılı Amme Alacaklarının Tahsil Usulü Hakkında Kanun

Fen ve Mühendislik Bilimleri Öğrencilerinin Uygulamalı Eğitimi

2547 sayılı Yükseköğretim Kanunu'nun 7. maddesi uyarınca yükseköğretimin uygulamalı yapılmasına ait akademik esaslarını geliştirmek amacıyla aksiyonlar geliştirilmekte, Fen ve Mühendislik bilimleri öğrencileri uygulamalarda ve saha çalışmalarında bulunmak üzere sınırları içinde ve dışında çalışmalar yapmaktadır.

Bu faaliyetin yürütülmesinde başvuru yasal dayanaklar:

- 2547 sayılı Yükseköğretim Kanunu
- 5018 sayılı Kamu Mali Yönetim ve Kontrol Kanunu

Galatasaray Üniversitesine Bağlı İlk ve Orta Öğretim Hizmetleri

Lisans Öğrencilerine Yönelik Burs Hizmetleri

Yükseköğretimin her düzeyde niteliğin artırılmasına yönelik ülkemiz için büyük önem arz eden Yükseköğretim Kurulu tarafından belirlenecek Devlet üniversitelerindeki desteklenmesine karar verilen lisans programlarına ilk üç sırada yerleşen ve kayıt yaptıran öğrencilere Yükseköğretim Kurulunca belirlenen miktarda ve sürede aylık burs verilmektedir. Burs tutarları öğrenciler adına YÖK tarafından üniversitemize kaynak olarak aktarılmaktadır. Buna yönelik giderler program dışında bu faaliyet altında izlenmektedir. Bu faaliyete yönelik iş ve işlemleri düzenlemek amacıyla 2547 sayılı Yükseköğretim Kanununun 10 uncu maddesi ile 19.12.2020 tarihli ve 7258 sayılı 2021 Yılı Merkezi Yönetim Bütçe Kanununa ekli (E) işaretli cetvelin 64 üncü sırasının (e) bendine dayanılarak Yükseköğretim Kurumlarındaki Lisans Programlarına Kayıtlı Öğrencilere Verilecek Burslara İlişkin Usul Ve Esaslar geliştirilmiştir.

Mimar Sinan Güzel Sanatlar Üniversitesi Resim ve Heykel Müzesi Faaliyetleri

Yabancı Uyruklu Öğrenci Programı Kapsamında Yürütülen Hizmetler

Yükseköğretim Kurumları Açıköğretim

Yükseköğretim Kurumları Bilgi ve Kültürel Kaynaklar ile Sportif Altyapının Geliştirilmesi Hizmetleri

Kütüphane hizmetlerinin etkinliğini arttırmak için Üniversitemiz kütüphanelerindeki basılı ve elektronik koleksiyonun güncellenmesi amacıyla çalışmalar sürdürülmektedir. Basılı ve dijital ortamda bilgiye ulaşmak için kütüphane olanaklarını ve erişimi sürekli iyileştirme çalışmaları sürdürülecektir. Bu amaçla üniversitemiz kütüphanelerindeki basılı ve elektronik koleksiyonun güncellenmesi ve geliştirilmesi hedeflenmektedir. Tınaztepe Yerleşkesi'nde yer alan Merkez Kütüphane ve fakülte, yüksekokul ve enstitülerde açılmış olan birim kütüphaneleriyle birlikte üniversitemizdeki toplam kütüphane sayısı 14 olup, bunların toplam alanı 19.637 m² dir. Merkez ile birlikte toplam 14 olan kütüphanelerimizin kitap ve süreli yayın satın alımı ve birim kütüphanelerine dağıtım, okuyucu hizmetleri, elektronik kaynaklar hizmeti, teknik hizmetler, kurum içi ve diğer Üniversite, araştırma kütüphaneleriyle ödünç alıp verme ve kaynak paylaşımında işbirliği çalışmaları yürütülmektedir. Bunun yanı sıra sportif alandaki yatırımlarımızın yürütülmesine devam edilmekte, Tınaztepe Yerleşkesi yarı olimpik yüzme havuzu ile Seferihisar Spor Bilimleri Fakültesi eğitim amaçlı yüzme havuzumuz 2021 yılı içerisinde hizmete açılmış olup, yapım işi 2022 yılında mevcut spor tesislerinin yenilenmesi ve sportif araç ve gereçlerin teminine yönelik çalışmalar yapılacaktır.

Bu faaliyetin yürütülmesinde başvurulan yasal dayanaklar:

- 2547 sayılı Yükseköğretim Kanunu
- 3843 sayılı Yükseköğretim Kurumlarında İkili Öğretim Yapılması, 2547 Sayılı Yükseköğretim Kanununun Bazı Maddelerinin Değiştirilmesi ve Bu Kanuna Bir Ek Madde
- 4734 sayılı Kamu İhale Kanunu
- 5018 sayılı Kamu Mali Yönetim ve Kontrol Kanunu

Yükseköğretim Kurumları Birinci Öğretim

Üniversitemiz bünyesinde 18 Fakülte, 6 Meslek Yüksekokulu, 2 Yüksekokul, 1 Devlet Konservatuarı ve 10 enstitü yer almaktadır. Üniversitemizin Ulusal Akredite Program Sayısı 16, Disiplinlerarası Program Sayısı ise 49'dur. Öğrencilerin ulusal ve uluslararası değişim programları hakkında bilgilendirilmesi ve programlara katılmalarının teşvik edilmesi amacıyla çalışmalar yapılmakta ayrıca lisans ve lisansüstü düzeyde uluslararası ortak/çift diploma programlarının geliştirilmesine yönelik faaliyetler sürdürülmektedir. Bununla birlikte lisans ve lisansüstü öğrencilerin, öğrenci değişim programlarına katılımı sağlanacaktır. Özellikle kritik teknolojilerde ihtisaslaşmış disiplinler arası lisans programlarının açılmasına önem verilmektedir. Ulusal ve uluslararası alanda akredite eğitim programlarıyla, ön lisans, lisans, lisansüstü eğitim kalitesinin yüksek olması amaçlanmaktadır. Yabancı dilde eğitim verilen program ve ders sayısının geliştirilmesi amacıyla çalışmalar yapılması da bu faaliyet kapsamı altındadır.

Güncel beklenti ve gereksinimlere uygun olarak yeni eğitim programları ve yeni dersler geliştirilecektir. Öğrencilerin eğitim öğretim altyapısı olanaklarından memnuniyet düzeyi arttırılacaktır. Birimlerin mevcut olanaklarını ihtiyaca göre geliştirerek eğitim- öğretime olumlu katkı sağlanması temin edilecektir.

Bu faaliyetin yürütülmesinde başvurulan yasal dayanaklar:

- 2547 sayılı Yükseköğretim Kanunu
- 3843 sayılı Yükseköğretim Kurumlarında İkili Öğretim Yapılması, 2547 Sayılı Yükseköğretim Kanununun Bazı Maddelerinin Değiştirilmesi ve Bu Kanuna Bir Ek Madde
- 4734 sayılı Kamu İhale Kanunu
- 5018 sayılı Kamu Mali Yönetim ve Kontrol Kanunu

Yükseköğretim Kurumları İkinci Öğretim

Üniversitemiz bünyesinde 18 Fakülte, 6 Meslek Yüksekokulu, 2 Yüksekokul, 1 Devlet Konservatuarı ve 10 enstitü yer almakta olup bu okullardan lisans ve ön lisans eğitim veren okullarımızın 9'unda ikinci öğretim yapılmakta ve gelir elde edilmektedir. Bu gelirler ile okullarımızın cari harcamalarına yönelik giderleri ödenmekte, ayrıca bu programlar kapsamında ders veren akademisyenlerin ücretleri ödenmektedir.

Bu faaliyetin yürütülmesinde başvurulan yasal dayanaklar:

- 2547 sayılı Yükseköğretim Kanunu
- 3843 sayılı Yükseköğretim Kurumlarında İkili Öğretim Yapılması, 2547 Sayılı Yükseköğretim Kanununun Bazı Maddelerinin Değiştirilmesi ve Bu Kanuna Bir Ek Madde
- 4734 sayılı Kamu İhale Kanunu (şartname bedeli için)
- 5018 sayılı Kamu Mali Yönetim ve Kontrol Kanunu

Yükseköğretim Kurumları Tezsiz Yüksek Lisans

Üniversitemizde 4 enstitüde tezsiz öğretim geliri elde edilmektedir. Bu faaliyet kapsamında elde edilen gelirler ile ders veren akademik personelin ücretleri karşılanmakta ayrıca okulların cari giderlerine yönelik harcamalar yapılmaktadır.

Bu faaliyetin yürütülmesinde başvurulan yasal dayanaklar:

- 2547 sayılı Yükseköğretim Kanunu
- 3843 sayılı Yükseköğretim Kurumlarında İkili Öğretim Yapılması, 2547 Sayılı Yükseköğretim Kanununun Bazı Maddelerinin Değiştirilmesi ve Bu Kanuna Bir Ek Madde
- 4734 sayılı Kamu İhale Kanunu (şartname bedeli için)
- 5018 sayılı Kamu Mali Yönetim ve Kontrol Kanunu

Yükseköğretim Kurumları Uluslararası Ortak Eğitim ve Öğretim Programı

Yükseköğretim Kurumları Uzaktan Eğitim

Üniversitemizde Uzaktan Eğitim Merkezi (DEUZEM) yürütülmekte olan internet destekli öğretim faaliyetlerinin daha etkin ve verimli yürütülmesini temin etmek, uzaktan eğitim ile ilgili araştırma-geliştirme ve uygulama çalışmaları yapmak, lisans, lisansüstü ve yetişkin eğitiminde internet ortamında e-öğrenme temelli ders ve programları geliştirmek ve Üniversitede verilmekte olan dersleri e-öğrenme ile desteklemek amacıyla faaliyet göstermektedir. Bu faaliyet kapsamında pandemi öncesi 3 okulumuzda, 2020 ve 2021 yıllarında ve devam edecek süreçte uzaktan eğitim programları yürütülmekte olup eğitimde fırsat eşitliğine verilen katkıyı geliştirmek hedeflenmektedir. Bu hedef doğrultusunda kampüs ve sınıflardaki teknolojik donanım geliştirilecektir. Söz konusu faaliyet sonucu elde edilen özgelirler bir yandan görev alan akademik personel ücretlerinin ödenmesi için kullanılmakta, diğer taraftan da söz konusu okulların uzaktan eğitim hizmeti için yaptıkları cari harcamaların karşılanmasında kullanılmaktadır.

Bu faaliyetin yürütülmesinde başvurulan yasal dayanaklar:

- 2547 sayılı Yükseköğretim Kanunu
- 3843 sayılı Yükseköğretim Kurumlarında İkili Öğretim Yapılması, 2547 Sayılı Yükseköğretim Kanununun Bazı Maddelerinin Değiştirilmesi ve Bu Kanuna Bir Ek Madde
- 4734 sayılı Kamu İhale Kanunu

- 5018 sayılı Kamu Mali Yönetim ve Kontrol Kanunu
- 5217 sayılı Özel Gelir ve Özel Ödeneklerin Düzenlenmesi İle Bazı Kanun ve Kanun Hükmünde Kararnelerde Değişiklik Yapılması Hakkında Kanun

Yükseköğretim Kurumları Yaz Okulları

Üniversitemiz öğrencilerinin daha kısa sürede mezun olabilmeleri ve kısa sürede insan gücü yetiştirmeyi temin amacıyla yaz okulu programları açılmaktadır. Yaz okulu kapsamında elde edilen gelirler ile bu faaliyetin cari giderleri karşılanmış ayrıca görev alan personelin ücretleri ödenmiştir.

Bu faaliyetin yürütülmesinde başvuru yasal dayanaklar:

- 2547 sayılı Yükseköğretim Kanunu
- 3843 sayılı Yükseköğretim Kurumlarında İkili Öğretim Yapılması, 2547 Sayılı Yükseköğretim Kanununun Bazı Maddelerinin Değiştirilmesi ve Bu Kanuna Bir Ek Madde
- 5018 sayılı Kamu Mali Yönetim ve Kontrol Kanunu
- 5217 sayılı Özel Gelir ve Özel Ödeneklerin Düzenlenmesi İle Bazı Kanun ve Kanun Hükmünde Kararnelerde Değişiklik Yapılması Hakkında Kanun

Alt Program Adı: ÖĞRETİM ELEMANLARINA SAĞLANAN BURS VE DESTEKLER

Gerekçe ve Açıklamalar

Öğretim üyelerinin eğitim öğretim odaklı mesleki gelişimlerinin desteklenmesi stratejik hedefi kapsamında aşağıdaki yer alan stratejiler belirlenmiştir:

- Yenilikçi öğretim yöntemleri,ölçme değerlendirme,kişisel gelişim vb.gibi konularda eğiticinin eğitimi programlarının düzenlenmesi.
- Öğretim teknolojilerinin kullanım etkinliğini artırmak eğiticinin eğitimi programlarının düzenlenmesi.
- Eğitimin sürekli iyileştirilmesi ve kalite geliştirme kapsamında yapılan değerlendirme ve iyileştirme çalışmalarının etkinliğinin artırılması.

İnsan Kaynağının Akademik Beceri, Nitelikli ve Etkin Araştırma Yapabilme Kapasitesinin Geliştirilmesi hedefi doğrultusunda ise aşağıda yer alan stratejiler belirlenmiştir:

- Uluslararası rekabet gücünü artırıcı sürekli mesleki gelişim programları düzenlenmesi. (AKADEMİ-DE) ve proje yazma ve bilgilendirme desteğini sağlamak üzere ulaşılabilir ve aktif bir proje destek birimi (PRODEB) kurulması.
- Öğretim üyelerinin araştırma amaçlı yurt dışı araştırma deneyimi kazanmasının özendirilmesi ve derssiz araştırma döneminden (1-2 yarıyıl) sistematik olarak yararlanmalarının sağlanması.
- Araştırma projelerine öğrenciler dâhil tüm araştırmacıların aktif katılımının teşvik edilmesi.

Alt Program Hedefi:

Alanında yetkin, araştırmacı, bilgi üreten ve aktaran akademisyenler yetiştirilmesi

Performans Göstergeleri

Performans Göstergesi	Ölçü Birimi	2020	2021 Planlanan	2021 YS Gerç. Tahmini	2022 Hedef	2023 Tahmin	2024 Tahmin
1- SCI, SCI-Expanded, SSCI ve AHCI kapsamındaki dergilerde öğretim elemanı başına düşen yayın sayısı	Sayı	0,41	0,66	0,68	0,68	0,69	0,71

Göstergeye İlişkin Açıklama: * 2020 yılında SCI, SCI-Expanded, SSCI ve AHCI endeksli dergilerde (ESCI dâhil) kurum adresli yayımlanan toplam yayının sayısının toplam öğretim elemanı sayısına oranı

* Aynı üniversiteden öğretim elemanlarının yayımladıkları ortak yazarlı yayınlar, tek bir yayın olarak değerlendirilmiştir.

* Farklı üniversitelerden öğretim elemanlarının iş birliği ile yayımladıkları ortak yayınlar, her üniversite için ayrı ayrı değerlendirilmiştir.

* Sadece makale ve derlemeler değerlendirilmeye dâhildir.

* Veriler, Web of Science veri tabanından aktarılmıştır.

Hesaplama Yöntemi: Kütüphane ve Dokümantasyon Daire Başk.: 0.41 (SCI, SCI-Expanded, SSCI, AHCI ve ESCI Endeksli Dergilerde Yayımlanmış Yayın Sayısı : 1.322 / Öğretim Elemanı Sayısı : 3.223)

Verinin Kaynağı: 2020 YÖK kurumsal karne istatistikleri çalışması, Web Of Science (WOS), Kütüphane ve Dokümantasyon Daire Başkanlığı

Sorumlu İdare:

Performans Göstergesi	Ölçü Birimi	2020	2021 Planlanan	2021 YS Gerç. Tahmini	2022 Hedef	2023 Tahmin	2024 Tahmin
2- Araştırma bursundan yararlanan öğrenci sayısı	Sayı	187	160	160	180	200	220

Göstergeye İlişkin Açıklama: TÜBİTAK tarafından öğrenci ve öğretim elemanlarına verilen ulusal ve uluslararası araştırma bursu sayısı.

2020 yılında TÜBİTAK tarafından öğrenci, öğretim elemanı ve araştırmacılara lisans, lisansüstü ve doktora sonrası verilen ulusal ve uluslararası araştırma bursu sayısı

* Lisansüstü programlara kayıtlı olan öğrencilere verilen eğitim bursları değerlendirmeye dâhildir.

* Lisans programlarına kayıtlı olan öğrencilere verilen eğitim bursları değerlendirmeye dâhil değildir.

* Mezkûr yılda kabul edilen başvurular değil, yararlanılan toplam araştırma bursu sayısı dikkate alınmıştır.

* TÜBİTAK BİDEB 2209-A, 2209-B, 2210, 2211, 2214-A, 2216, 2218, 2219, 2221, 2232, 2236, 2244 destek programları değerlendirmeye dâhildir.

* TÜBİTAK verileri sisteme aktarılmıştır.

Hesaplama Yöntemi: -TÜBİTAK tarafından öğrenci ve öğretim elemanlarına verilen ulusal ve uluslararası araştırma bursu sayısı 187 olarak belirlenmiştir.

Verinin Kaynağı: 2020 YÖK kurumsal karne istatistikleri raporu

Sorumlu İdare:

Performans Göstergesi	Ölçü Birimi	2020	2021 Planlanan	2021 YS Gerç. Tahmini	2022 Hedef	2023 Tahmin	2024 Tahmin
3- YÖK tarafından öncelikli alanlarında sağlanan burslardan yararlanan doktora öğrenci sayısı	Sayı	172	165	165	175	185	200

Göstergeye İlişkin Açıklama: * 2020 yılında devlet üniversitelerinde öğrenim gören ve YÖK 100/2000 doktora programı kapsamında burs alan toplam öğrenci sayısı

* YÖK 100/2000 Projesi verileri sisteme aktarılmıştır.

100/2000 YÖK Doktora Burs Koordinatörlüğü : 172

Hesaplama Yöntemi: -100/2000 YÖK Doktora Burs Koordinatörlüğünden alınan sayısal veri, YÖK Burslusu Öğrenci Sayısı Toplam

Verinin Kaynağı: 2020 YÖK kurumsal Karne istatistikleri çalışması, Yükseköğretim Kurulu Başkanlığı

Sorumlu İdare:

Performans Göstergesi	Ölçü Birimi	0	2021 Planlanan	2021 YS Gerç. Tahmini	2022 Hedef	2023 Tahmin	2024 Tahmin
4- YÖK tarafından sağlanan yurt dışında yabancı dil yeterliliklerinin artırılmasına yönelik burslardan yararlanan sayısı	Sayı	0	0	0	0	0	0

Göstergeye İlişkin Açıklama:

Hesaplama Yöntemi: -

Verinin Kaynağı:

Sorumlu İdare:

Lütfen detay ekranından kaynak ve yayınlama sıklığı bilgilerini giriniz!

Performans Göstergesi	Ölçü Birimi	2019	2021 Planlanan	2021 YS Gerç. Tahmini	2022 Hedef	2023 Tahmin	2024 Tahmin
5- Yükseköğretim Kurulu, Türkiye Bilimler Akademisi ve TÜBİTAK bilim, teşvik ve sanat ödülleri sayısı	Sayı	12	1	1	1	1	1

Göstergeye İlişkin Açıklama: * 2020 yılında öğretim elemanlarının aldığı Yükseköğretim Kurulu (YÖK), Türkiye Bilimsel ve Teknolojik Araştırma Kurumu (TÜBİTAK), Türkiye Bilimler Akademisi (TÜBA) bilim, teşvik ve sanat ödülleri sayısı

* TÜBİTAK yayın teşvik ödülleri değerlendirmeye dâhil değildir.

* YÖK, TÜBİTAK ve TÜBA verileri sisteme aktarılmıştır.

Bu kapsamda 2020 yılında üniversitemize verilen ödül bulunmamaktadır.

Hesaplama Yöntemi: -Kapsama giren ödülleri sayısal toplamıdır. Bu kapsamda 2020 yılında üniversitemize verilen ödül bulunmamaktadır.

Verinin Kaynağı: 2020 YÖK kurumsal karne istatistikleri raporu

Sorumlu İdare:

Alt Program Kapsamında Yürütülecek Faaliyet Maliyetleri

Faaliyetler	2021 Bütçe	2021 Harcama Haziran	2022 Bütçe	2023 Tahmin	2024 Tahmin
Araştırma Görevlileri Yurtdışı Araştırma Bursu Hizmetleri	0	0	0	0	0
Bütçe İçi	0	0	0	0	0
Bütçe Dışı	0	0	0	0	0
Öğretim Üyesi Yetiştirme Programı ve Yurtdışı Destek Hizmetleri	1.664.324	126.565	1.350.000	1.600.000	1.800.000
Bütçe İçi	0	43.607	0	0	0
Bütçe Dışı	1.664.324	82.958	1.350.000	1.600.000	1.800.000
T O P L A M	1.664.324	126.565	1.350.000	1.600.000	1.800.000
Bütçe İçi	0	43.607	0	0	0
Bütçe Dışı	1.664.324	82.958	1.350.000	1.600.000	1.800.000

Faaliyetlere İlişkin Açıklamalar:

Araştırma Görevlileri Yurtdışı Araştırma Bursu Hizmetleri

Öğretim Elemanları Yurtdışı Yabancı Dil Bursu Hizmetleri

Öğretim Üyesi Yetiştirme Programı ve Yurtdışı Destek Hizmetleri

Bu faaliyet kapsamında yükseköğretim kurumlarında Öğretim Üyesi Yetiştirme Programı ile öğretim üyesi yetiştirilmesi amacıyla iş ve işlemler yürütülmektedir. Bu program kapsamında başvuruları toplayıp YÖK'e değerlendirmeye sunmak, giderlerin programa dahil kişilere yönelik kullanılmasından sorumlu olan Dokuz Eylül Üniversitesi Öğretim Üyesi Yetiştirme Programı Koordinasyon Birimi kurulmuştur. Bu birim faaliyetlerini, 2547 sayılı Yükseköğretim Kanununun 10 uncu maddesi ve yılı merkezi yönetim bütçe kanununun ilgili hükümlerine dayanılarak hazırlanmış olan Öğretim Üyesi Yetiştirme Programına İlişkin Usul Ve Esaslar çerçevesinde yürütmektedir. Bu faaliyet kapsamındaki giderler YÖK tarafında üniversitemize aktarılan turlarlar ile karşılanmakta ve Program Dışında izlenmektedir. Öğretim Üyesi Yetiştirme programından yararlanan kişi sayısı 2020 yılında 193 iken 2021 Temmuz itibariyle bu sayı 182'dir.

Alt Program Adı: YÜKSEKÖĞRETİMDE ÖĞRENCİ YAŞAMI
Gereke ve Açıklamalar

Kurumsal Kapasiteyi Güçlendirmek, Paydaşlarla Etkileşimi ve Toplumsal Hizmet Kalitesini Geliştirmek stratejik hedefi doğrultusunda öğrencilere yönelik sağlık, beslenme, barınma vb. hizmetler ile sosyal, kültürel ve sportif faaliyetlerin geliştirilmesi amaçlanmaktadır.

Bu amaca yönelik olarak, öğrenci yurtlarının tadilat ve büyük onarım işlerinin gerçekleştirilmesi, 15 Temmuz Sağlık ve Sanat Yerleşkesinde Yemekhane inşaatına başlanması, mevcut spor tesislerinin bakım ve onarımlarının gerçekleştirilmesi ile donanım desteğinin artırılması bu faaliyet altında yürütülecek çalışmalardır.

Alt Program Hedefi:

Yükseköğretim öğrencilerine sunulan beslenme ve barınma hizmetlerinin kalitesinin artırılması; öğrencilerin kişisel ve sosyal gelişimi desteklenerek yaşam kalitesinin yükseltilmesi

Performans Göstergeleri

Performans Göstergesi	Ölçü Birimi	2020	2021 Planlanan	2021 YS Gerç. Tahmini	2022 Hedef	2023 Tahmin	2024 Tahmin
1- Barınma hizmetlerinden yararlanan öğrenci sayısı	Sayı	1.427	1.350	1.000	1.500	1.500	1.500

Göstergeye İlişkin Açıklama:

Hesaplama Yöntemi: -

Verinin Kaynağı:

Sorumlu İdare:

Lütfen detay ekranından kaynak ve yayınlama sıklığı bilgilerini giriniz!

Performans Göstergesi	Ölçü Birimi	2020	2021 Planlanan	2021 YS Gerç. Tahmini	2022 Hedef	2023 Tahmin	2024 Tahmin
2- Beslenme hizmetlerinden yararlanan öğrenci sayısı	Sayı	5.513	6.500	7.000	7.500	7.750	8.000

Göstergeye İlişkin Açıklama:

Hesaplama Yöntemi: -

Verinin Kaynağı:

Sorumlu İdare:

Lütfen detay ekranından kaynak ve yayınlama sıklığı bilgilerini giriniz!

Performans Göstergesi	Ölçü Birimi	2020	2021 Planlanan	2021 YS Gerç. Tahmini	2022 Hedef	2023 Tahmin	2024 Tahmin
3- Öğrenci başına düşen sosyal donatı alanı	Metrekare	1,49	3,1	1,49	1,52	1,55	1,55

Göstergeye İlişkin Açıklama:

Hesaplama Yöntemi: -

Verinin Kaynağı:

Sorumlu İdare:

Lütfen detay ekranından kaynak ve yayınlama sıklığı bilgilerini giriniz!

Performans Göstergesi	Ölçü Birimi	2020	2021 Planlanan	2021 YS Gerç. Tahmini	2022 Hedef	2023 Tahmin	2024 Tahmin
4- Öğrenci kulüp ve topluluk sayısı	Sayı	98	100	100	110	115	120

Göstergeye İlişkin Açıklama:

Hesaplama Yöntemi: -

Verinin Kaynağı:

Sorumlu İdare:

Lütfen detay ekranından kaynak ve yayınlama sıklığı bilgilerini giriniz!

Performans Göstergesi	Ölçü Birimi	2020	2021 Planlanan	2021 YS Gerç. Tahmini	2022 Hedef	2023 Tahmin	2024 Tahmin
5- Sosyal, kültürel ve sportif faaliyet sayısı	Sayı	246	265	265	290	320	350

Göstergeye İlişkin Açıklama:

Hesaplama Yöntemi: -

Verinin Kaynağı:

Sorumlu İdare:

Lütfen detay ekranından kaynak ve yayınlama sıklığı bilgilerini giriniz!

Performans Göstergesi	Ölçü Birimi	2020	2021 Planlanan	2021 YS Gerç. Tahmini	2022 Hedef	2023 Tahmin	2024 Tahmin
6- Yükseköğretimde öğrenci başına barınma harcaması	TL	0	11.500	1.430	550	600	700

Göstergeye İlişkin Açıklama:

Hesaplama Yöntemi: -

Verinin Kaynağı:

Sorumlu İdare:

Lütfen detay ekranından kaynak ve yayınlama sıklığı bilgilerini giriniz!

Performans Göstergesi	Ölçü Birimi	2020	2021 Planlanan	2021 YS Gerç. Tahmini	2022 Hedef	2023 Tahmin	2024 Tahmin
7- Yükseköğretimde öğrenci başına beslenme harcaması	TL	0	230	245	264	286	302

Göstergeye İlişkin Açıklama:

Hesaplama Yöntemi: -

Verinin Kaynağı: -

Sorumlu İdare: -

Lütfen detay ekranından kaynak ve yayınlama sıklığı bilgilerini giriniz!

Performans Göstergesi	Ölçü Birimi	2020	2021 Planlanan	2021 YS Gerç. Tahmini	2022 Hedef	2023 Tahmin	2024 Tahmin
8- Yükseköğretimde öğrenci yaşamından memnuniyet oranı	Oran	64	65	65	67	68	70

Göstergeye İlişkin Açıklama:

Hesaplama Yöntemi: -

Verinin Kaynağı: -

Sorumlu İdare: -

Lütfen detay ekranından kaynak ve yayınlama sıklığı bilgilerini giriniz!

Performans Göstergesi	Ölçü Birimi	2020	2021 Planlanan	2021 YS Gerç. Tahmini	2022 Hedef	2023 Tahmin	2024 Tahmin
9- Yükseköğretimde öğrencilere sunulan sağlık hizmetinden yararlanan öğrenci sayısının toplam öğrenci sayısına oranı	Oran	0,71	18,5	0,02	0,05	0,06	0,06

Göstergeye İlişkin Açıklama:

Hesaplama Yöntemi: -

Verinin Kaynağı: -

Sorumlu İdare: -

Lütfen detay ekranından kaynak ve yayınlama sıklığı bilgilerini giriniz!

Alt Program Kapsamında Yürütülecek Faaliyet Maliyetleri

Faaliyetler	2021 Bütçe	2021 Harcama Haziran	2022 Bütçe	2023 Tahmin	2024 Tahmin
Yükseköğretimde Barınma Hizmetleri	587.000	105.741	663.000	719.000	774.000
Bütçe İçi	587.000	105.741	663.000	719.000	774.000
Bütçe Dışı	0	0	0	0	0
Yükseköğretimde Beslenme Hizmetleri	17.297.000	5.742.157	20.237.000	23.061.000	25.477.000
Bütçe İçi	17.297.000	5.742.157	20.237.000	23.061.000	25.477.000
Bütçe Dışı	0	0	0	0	0
Yükseköğretimde Kültür ve Spor Hizmetleri	383.000	95.662	433.000	470.000	507.000
Bütçe İçi	383.000	95.662	433.000	470.000	507.000
Bütçe Dışı	0	0	0	0	0
Yükseköğretimde Öğrenci Yaşamına İlişkin Diğer Hizmetler	14.960.000	4.234.576	19.672.000	21.539.000	23.324.000
Bütçe İçi	14.960.000	4.234.576	19.672.000	21.539.000	23.324.000
Bütçe Dışı	0	0	0	0	0
Yükseköğretimde Sağlık Hizmetleri	110.000	13.598	123.000	133.000	143.000
Bütçe İçi	110.000	13.598	123.000	133.000	143.000
Bütçe Dışı	0	0	0	0	0
T O P L A M	33.337.000	10.191.734	41.128.000	45.922.000	50.225.000
Bütçe İçi	33.337.000	10.191.734	41.128.000	45.922.000	50.225.000
Bütçe Dışı	0	0	0	0	0

Faaliyetlere İlişkin Açıklamalar:

Yükseköğretimde Barınma Hizmetleri

Üniversitemiz Sağlık Kültür ve Spor Daire Başkanlığı bünyesinde Barınma Hizmetleri Şube Müdürlüğü'ne bağlı olarak faaliyet göstermekte olan 1 kız, 1 erkek ve 1 kız/erkek olmak üzere 3 öğrenci yurdumuz, Bergama Lojmanları, Bergama Misafirhanesi ve DEÜ Öğrenci Yurdu Konukevi bulunmaktadır. Buca Kız Öğrenci Yurdu, Buca Eğitim Fakültesi içinde yer almakta olup; güçlendirme çalışmaları sebebiyle hizmet verememektedir, Öğrenci yurtlarından elde edilen gelirler Strateji Geliştirme Daire Başkanlığına aktarılmakta olup, SKS Daire Başkanlığının öğrencilere yönelik giderlerinin karşılanması için kullanılmaktadır. Öğrencilere yönelik ekonomik ve sosyal desteklerin artırılması kapsamında Öğrenciye Sunulan Barınma ve Beslenme Hizmetlerinin Sürdürülmesi ve Geliştirilmesine devam edilecektir.

Bu faaliyetin yürütülmesinde başvuru yasal dayanaklar:

- 2547 sayılı Yükseköğretim Kanunu
- 3843 sayılı Yükseköğretim Kurumlarında İkili Öğretim Yapılması, 2547 Sayılı Yükseköğretim Kanununun Bazı Maddelerinin Değiştirilmesi ve Bu Kanuna Bir Ek Madde
- 4734 sayılı Kamu İhale Kanunu
- 5018 sayılı Kamu Mali Yönetim ve Kontrol Kanunu
- 5217 sayılı Özel Gelir ve Özel Ödeneklerin Düzenlenmesi İle Bazı Kanun ve Kanun Hükmünde Kararnemelerde Değişiklik Yapılması Hakkında Kanun
- 6183 sayılı Amme Alacaklarının Tahsil Usulü Hakkında Kanun
- 6749 sayılı Olağanüstü Hal Kapsamında Alınan Tedbirlere İlişkin Kanun Hükmünde Kararnemenin Değiştirilerek Kabul Edilmesine Dair Kanun
- Dokuz Eylül Üniversitesi Öğrenci Yurtları Yönetmeliği
- Dokuz Eylül Üniversitesi Yurtlar Uygulama Esasları

Yükseköğretimde Beslenme Hizmetleri

Üniversitemiz SKS Daire Başkanlığı Beslenme Hizmetleri Şube Müdürlüğüne bağlı olarak, kaliteli yemek çıkarılmasını sağlayarak, beslenme ile ilgili problemlerin

çözümlemesini ve denetlenmesini sağlamak üzere 4 adet mutfak ve 18 adet yemekhane ile akademik, idari personel ve öğrencilerimize toplam 11.254 m² lik alanda beslenme hizmeti verilmektedir. Bu yemekhanelerin toplam kapasitesi 5.553 kişidir. Üniversitemiz bünyesinde hizmet veren toplam 4 adet mutfağımızda yemek üretimi gerçekleştirilmektedir.

1. Tınaztepe Mutfağı (Tınaztepe Yerleşkesi / Buca)
2. İktisadi ve İdari Bilimler Fakültesi Mutfağı (Dokuzçesmeler Yerleşkesi / Buca)
3. Rektörlük Mutfağı (Rektörlük / Alsancak)
4. Tıp Fakültesi Mutfağı (Sağlık Yerleşkesi / İnciraltı)

Günlük menülerimiz, üniversitemiz öğrencilerinin kalori ihtiyaçları göz önünde bulundurularak gıda mühendisimiz ve diyetisyenimiz kontrolünde ustalarımızın tecrübeleri ile hazırlanmaktadır. Mutfaklarımızda 4 çeşitten oluşan menü hizmete sunulmaktadır.

Gıda mühendisimiz ve diyetisyenimiz tarafından yemek üretiminde kullanılan tüm malzemelerin teknik şartnameleri 5179 sayılı "Gıdaların Üretimi, Tüketimi ve Denetlenmesine Dair Kanun Hükmünde Kararnamenin Değiştirilerek Kabulü Hakkında Kanun" a, "Türk Gıda Kodeksi Yönetmeliği" ne, "TSE Standartlarına" ve ilgili diğer yönetmeliklere göre hazırlanmaktadır.

Mutfaklarda ve kullanılmak üzere satın alınan gıda ürünlerinin kurumun uygun gördüğü laboratuvarlarda (T.C Gıda Tarım ve Hayvancılık Bakanlığı, İzmir İl Tarım Müdürlüğü, Hıfzıssıhha Enstitüsü vb.) gerekli durumlarda analizi yapılmaktadır. Mutfaklarımızda yemek servisi yapılmadan önce örnek numune alınarak 72 saat süreyle muhafaza edilmektedir. Ayrıca, Dokuz Eylül Üniversitesi Kız ve Erkek Öğrenci Yurdu öğrencileri için haftanın her günü sabah kahvaltısı verilmektedir.

Öğrencilere yönelik ekonomik ve sosyal desteklerin artırılması kapsamında Öğrenciye Sunulan Barınma ve Beslenme Hizmetlerinin Sürdürülmesi ve Geliştirilmesine devam edilecektir. Öğrencilerin yemekhane hizmetlerinden memnuniyet düzeyi arttırılacaktır.

Bu faaliyetin yürütülmesinde başvuru yasalar dayanakları:

- 2547 sayılı Yükseköğretim Kanunu
- 3843 sayılı Yükseköğretim Kurumlarında İkili Öğretim Yapılması, 2547 Sayılı Yükseköğretim Kanununun Bazı Maddelerinin Değiştirilmesi ve Bu Kanuna

Bir Ek Madde

- 4734 sayılı Kamu İhale Kanunu
- 5018 sayılı Kamu Mali Yönetim ve Kontrol Kanunu
- 5217 sayılı Özel Gelir ve Özel Ödeneklerin Düzenlenmesi İle Bazı Kanun ve Kanun Hükmünde Kararnemelerde Değişiklik Yapılması Hakkında Kanun
- 6183 sayılı Amme Alacaklarının Tahsil Usulü Hakkında Kanun
- 6749 sayılı Olağanüstü Hal Kapsamında Alınan Tedbirlere İlişkin Kanun Hükmünde Kararnamenin Değiştirilerek Kabul Edilmesine Dair Kanun

Yükseköğretimde Kültür ve Spor Hizmetleri

Üniversitemizde farklı kampüslerde konuşlandırılmış olarak hizmet veren kapalı ve açık spor tesisleri, değişik branşlarda sportif faaliyetlere yönelik toplam 39.224 m² alanda öğrenci ve personel kullanımına uygun hizmet vermektedir.

Öğrenciye Sunulan Sosyal ve Kültürel Hizmetlerin Sürdürülmesi ve Geliştirilmesi hedefi kapsamında Öğrencilerin düzenlediği sosyal, kültürel, sanatsal ve sportif etkinlikleri arttırmak için destek sağlanmaktadır. Buna bağlı olarak sosyal, kültürel, sanatsal ve sportif faaliyetler için malzeme ve ekipman desteği sağlanacaktır. Ayrıca Yerleşkeledeki sosyal, sportif ve kültürel alanların iyileştirilmesi ve artırılması için çalışmalar yapılmaktadır. Tüm iç paydaşlara yönelik olarak motivasyonu arttırmak amacıyla da akademik, sportif, kültürel, sanatsal vb. ödül ve başarıların sistemli olarak izlenmesi sağlanmaktadır. STK'larla ortak yürütülen topluma katkı amaçlı sosyal, kültürel ve sanatsal faaliyetler ile sosyal sorumluluk projeleri çeşitlendirilerek, etkinlikleri geliştirilecektir. Bu faaliyetin yürütülmesinde başvuru yasalar dayanakları:

- 2547 sayılı Yükseköğretim Kanunu
- 3843 sayılı Yükseköğretim Kurumlarında İkili Öğretim Yapılması, 2547 Sayılı Yükseköğretim Kanununun Bazı Maddelerinin Değiştirilmesi
- 4734 sayılı Kamu İhale Kanunu
- 5018 sayılı Kamu Mali Yönetim ve Kontrol Kanunu
- 5217 sayılı Özel Gelir ve Özel Ödeneklerin Düzenlenmesi İle Bazı Kanun ve Kanun Hükmünde Kararnemelerde Değişiklik Yapılması Hakkında Kanun
- 6183 sayılı Amme Alacaklarının Tahsil Usulü Hakkında Kanun
- 6749 sayılı Olağanüstü Hal Kapsamında Alınan Tedbirlere İlişkin Kanun Hükmünde Kararnamenin Değiştirilerek Kabul Edilmesine Dair Kanun

Yükseköğretimde Öğrenci Yaşamına İlişkin Diğer Hizmetler

Öğrencilerimize Öğrenim hareketliliği ve staj hareketliliği kapsamında danışmanlık hizmetleri verilmekte olup öğrencilerimiz iş hayatına hazırlayacak eğitim ve staj programları ile kısmi zamanlı çalışma olanakları sunulmaktadır.

Bu faaliyetin yürütülmesinde başvuru yasalar dayanakları:

- 2547 sayılı Yükseköğretim Kanunu
- 3843 sayılı Yükseköğretim Kurumlarında İkili Öğretim Yapılması, 2547 Sayılı Yükseköğretim Kanununun Bazı Maddelerinin
- 5018 sayılı Kamu Mali Yönetim ve Kontrol Kanunu
- 5217 sayılı Özel Gelir ve Özel Ödeneklerin Düzenlenmesi İle Bazı Kanun ve Kanun Hükmünde Kararnemelerde Değişiklik Yapılması Hakkında Kanun
- 6183 sayılı Amme Alacaklarının Tahsil Usulü Hakkında Kanun
- 6749 sayılı Olağanüstü Hal Kapsamında Alınan Tedbirlere İlişkin Kanun Hükmünde Kararnamenin Değiştirilerek Kabul Edilmesine Dair Kanun
- Dokuz Eylül Üniversitesi Öğrenci Yurtları Yönetmeliği
- Dokuz Eylül Üniversitesi Yurtlar Uygulama Esasları

Yükseköğretimde Sağlık Hizmetleri

Üniversitemizin akademik, idari personel ve öğrencilerinin sağlık hizmeti gereksinimleri, Tınaztepe Yerleşkesi' nde bulunan DEU Uygulama ve Araştırma Hastanesi Tınaztepe Polikliniği tarafından karşılanmaktadır. Birimimizde, uzman hekimler, diş hekimi, hemşire, çevre sağlığı teknisyeni, psikolog ve biyologlardan oluşan bir ekip çalışmaktadır. Uzman Hekimler ve Diş Hekimleri Dokuz Eylül Üniversitesi Araştırma ve Uygulama Hastanesi'ne bağlı olarak hizmet vermektedir. Bu kapsamda hizmet kalitesinin artırılması çalışmaları sürdürülecektir.

Bu faaliyetin yürütülmesinde başvuru yasalar dayanakları:

- 2547 sayılı Yükseköğretim Kanunu
- 3843 sayılı Yükseköğretim Kurumlarında İkili Öğretim Yapılması, 2547 Sayılı Yükseköğretim Kanunu'nun Bazı Maddelerinin Değiştirilmesi
- 4734 sayılı Kamu İhale Kanunu
- 5018 sayılı Kamu Mali Yönetim ve Kontrol Kanunu
- 5217 sayılı Özel Gelir ve Özel Ödeneklerin Düzenlenmesi İle Bazı Kanun ve Kanun Hükmünde Kararnemelerde Değişiklik Yapılması Hakkında Kanun
- 6183 sayılı Amme Alacaklarının Tahsil Usulü Hakkında Kanun
- 6749 sayılı Olağanüstü Hal Kapsamında Alınan Tedbirlere İlişkin Kanun Hükmünde Kararnamenin Değiştirilerek Kabul Edilmesine Dair Kanun

FAALİYET MALİYETLERİ TABLOSU

İdare Adı	DOKUZ EYLÜL ÜNİVERSİTESİ
Program Adı	ARAŞTIRMA, GELİŞTİRME VE YENİLİK
Alt Program Adı	ARAŞTIRMA ALTYAPILARI
Alt Program Hedefi	Ülkemizin bilgi birikiminin artırılmasına ve teknolojik gelişimine katkıda bulunmak üzere yükseköğretim kurumlarında araştırma altyapılarının kurulması ve kapasitelerinin güçlendirilmesi
Faaliyet Adı	Yükseköğretim Kurumları Araştırma Altyapısı Kurulması ve Geliştirilmesi

Açıklama

Üniversitemizin araştırma alanında rekabet gücünü arttıracak olan Merkezi Araştırma Laboratuvarının ihtiyacı olan teçhizat ve donanım ihtiyacının karşılanmasına yönelik olarak inşaatı tamamlanan binanın teknik cihaz ve sarf malzeme gereksinimleri bütçe imkanları çerçevesinde karşılanacaktır. Üniversitemiz bünyesinde farklı disiplinlerde araştırmalar yapmaya olanak sağlayan, sanayiye ve kamu kurumlarına hizmet veren, Sanayi ve Teknoloji Bakanlığı uhdesinde yürütülen Laboratuvar ve Araştırma Altyapıları Portalında (LABS Portalı) tanımlı 141 adet birim araştırma laboratuvarı mevcuttur. Üniversitemiz öz kaynakları ile satın alınan yüksek bütçeli analiz cihazlarının uzmanlar tarafından Ar-Ge kapsamında etkin kullanımını sağlamak üzere Tınaztepe yerleşkesinde bulunan Merkezi Araştırma Laboratuvarı yapılandırılmaktadır.

Bu faaliyet kapsamında yatırım programına dahil edilen Merkezi Araştırma Laboratuvarı ve Büyük Deney Hayvanları Araştırma Altyapısı projeleri bulunmakta olup, projelere yönelik giderlerin karşılanmasına devam edilmektedir.

Bu faaliyetin yürütülmesinde başvuru yasal dayanaklar:

- 8550 Sayılı Araştırma Altyapılarının Desteklenmesine Dair Kanun
- 2547 sayılı Yükseköğretim Kanunu
- 2734 sayılı Kamu İhale Kanunu
- 9018 sayılı Kamu Mali Yönetim ve Kontrol Kanunu

EKONOMİK KOD	2021 Bütçe	2021 Harcama (Haziran)	2022 Bütçe	2023 Tahmin	2024 Tahmin
<i>Personel Giderleri</i>					
<i>Sosyal Güvenlik Kurumuna Devlet Primi Giderleri</i>					
<i>Mal ve Hizmet Alım Giderleri</i>	922.000		1.040.000	1.131.000	1.220.000
<i>Faiz Giderleri</i>					
<i>Cari Transferler</i>					
<i>Sermaye Giderleri</i>	6.000.000		2.828.000	3.098.000	3.310.000
<i>Sermaye Transferleri</i>					
<i>Borç Verme</i>					
BÜTÇE İÇİ TOPLAM KAYNAK	6.922.000		3.868.000	4.229.000	4.530.000
<i>Döner Sermaye</i>					
<i>Özel Hesap</i>					
<i>Diğer Bütçe Dışı Kaynak</i>					
BÜTÇE DIŞI TOPLAM KAYNAK					
FAALİYET MALİYETİ TOPLAMI	6.922.000		3.868.000	4.229.000	4.530.000

FAALİYET MALİYETLERİ TABLOSU

İdare Adı	DOKUZ EYLÜL ÜNİVERSİTESİ
Program Adı	ARAŞTIRMA, GELİŞTİRME VE YENİLİK
Alt Program Adı	YÜKSEKÖĞRETİMDE BİLİMSEL ARAŞTIRMA VE GELİŞTİRME
Alt Program Hedefi	Yükseköğretim kurumlarında inovasyon amaçlı bilimsel çalışmaların artırılması
Faaliyet Adı	Yükseköğretim Kurumlarının Bilimsel Araştırma Projeleri Üniversitemiz, araştırmacılarının yenilikçi teknolojiler geliştirmelerini teşvik etmekte, Dokuz Eylül Üniversitesi Teknoloji Transfer Ofisi (DETTO) ve Bilimsel Araştırma Projeleri Koordinasyon Birimi (BAP) aracılığıyla araştırmacılara birebir hizmet ve destekler sunmaktadır. Bu doğrultuda bilimsel araştırma projelerinin nicelik ve nitelik olarak geliştirilmesi için tahsis edilen bütçe kaynakları verimli olarak kullanılmaktadır. Öncelikli alanlarda yürütülen çok disiplinli projelerin BAP ile desteklenmesi hedeflenmektedir. Üniversitemizin ve ülkemizin öncelikli alanlarında ürüne dönüşen çalışmalar yapmaları konusunda yönlendirilmesi ve desteklenmesi amacıyla Bilimsel Araştırma Projeleri Koordinasyon Birimi (BAP) de güçlendirilmiştir. BAP birimimizin görev alanını Öz gelirler destekli "Rektörlük Bilimsel Araştırma Projeleri", Strateji ve Bütçe Başkanlığı destekli yatırım projelerine ilişkin iş ve işlemler oluşturmaktadır olup; – Öz gelirler destekli projelerin başvuru, kabul, izleme, sonuçlandırılmasına ilişkin bilimsel ve sekreteryaya süreçlerine ilişkin iş ve işlemler ile tüm bütçe, satın alma süreçleri ve muhasebe işlemleri – Strateji ve Bütçe Başkanlığı destekli projelerin de başvuru hazırlık, sekreteryaya süreçleri ile tüm bütçe, özel hesap, satınalma süreçleri ve muhasebe işlemleri gerçekleştirilmektedir. Üniversitemiz özgelirleri ile destekli projeler, Yükseköğretim Kurumları Bilimsel Araştırma Projeleri Hakkında Yönetmelik kapsamında ve Dokuz Eylül Üniversitesi Bilimsel Araştırma Projeleri Yönergesi uyarınca yürütülmekte, proje başvuru aşamasından sonlandırma aşamasına kadar tüm işlemler ile bütün satınalma süreçleri BAPSIS otomasyonu üzerinden gerçekleştirilmektedir. Bu projeler dışında biririmizde "dış kaynaklı" olarak – İzmir Kalkınma Ajansı – TÜBİTAK, – Türkiye Sağlık Enstitüleri Başkanlığı(TÜSEB) – Gıda, Tarım ve Hayvancılık Bakanlığı –Avrupa Birliği ve uluslararası kuruluşlar –İçişleri Bakanlığı Afet ve Acil Durum Yönetim Başkanlığı destekli diğer projelerin muhasebe kayıtlarının tutulması sağlanmaktadır.
Açıklama	Bu faaliyetin yürütülmesinde başvuru yasal dayanaklar: •8550 Sayılı Araştırma Altyapılarının Desteklenmesine Dair Kanun •2547 sayılı Yükseköğretim Kanunu •3734 sayılı Kamu İhale Kanunu

EKONOMİK KOD	2021 Bütçe	2021 Harcama (Haziran)	2022 Bütçe	2023 Tahmin	2024 Tahmin
<i>Personel Giderleri</i>					
<i>Sosyal Güvenlik Kurumuna Devlet Primi Giderleri</i>					
<i>Mal ve Hizmet Alım Giderleri</i>	7.055.000		7.965.000	8.663.000	9.343.000
<i>Faiz Giderleri</i>					
<i>Cari Transferler</i>					
<i>Sermaye Giderleri</i>	13.593.000		15.086.000	16.410.000	17.695.000
<i>Sermaye Transferleri</i>					
<i>Barç Verme</i>					
BÜTÇE İÇİ TOPLAM KAYNAK	20.648.000		23.051.000	25.073.000	27.038.000
<i>Döner Sermaye</i>					
<i>Özel Hesap</i>	28.019.638	3.485.517	12.515.578		
<i>Diğer Bütçe Dışı Kaynak</i>					
BÜTÇE DIŞI TOPLAM KAYNAK	28.019.638	3.485.517	12.515.578		
FAALİYET MALİYETİ TOPLAMI	48.667.638	3.485.517	35.566.578	25.073.000	27.038.000

FAALİYET MALİYETLERİ TABLOSU

İdare Adı	DOKUZ EYLÜL ÜNİVERSİTESİ
Program Adı	HAYAT BOYU ÖĞRENME
Alt Program Adı	YÜKSEKÖĞRETİM KURUMLARI SÜREKLİ EĞİTİM FAALİYETLERİ
Alt Program Hedefi	Toplumun tüm kesimlerine ihtiyaç duyduğu alanlarda eğitimler verilmesi, kamu kurum ve kuruluşları, özel sektör ve uluslararası kuruluşlarla işbirliğinin gelişmesine katkıda bulunulması
Faaliyet Adı	Toplum Hizmetine Sunulan Eğitim Programları, Kurs ve Seminerler

Toplum bilincinin oluşturulmasına yönelik iç ve dış paydaşlara sunulan etkinliklerin sayısının artırılması hedefiyle uyumlu olarak bu faaliyet altında çalışmalar yapılmaktadır. Gerek üniversitemiz birimlerinde, gerekse üniversitemizle iş birliği yapmak isteyen organizasyonlarda; geliştirerek ya da değiştirilerek var edilen, çoğaltılan bilgiyi, toplumsal duyarlılık ve sorumluluk temelinde, karşılıklı paylaşım – öğrenmeye öğretme ayrıcalığını da ekleyerek– aracılık etmeyi görev olarak benimsemiştir. Dokuz Eylül Üniversitesi Sürekli Eğitim Merkezi (DESEM) bilginin evrenselliği ilkesinden hareketle düzenlediği ya da düzenlenmesine katkı sağladığı kurslar, seminerler, bilgi şölenleri, kongreler, sertifika programları, sergiler, eğitim fuarları ile sinema ve tiyatro esaslı kültürel faaliyetlerde üniversitenin “dünyaya açılan yüzü” olma ayrıcalığına sahip bir birim olarak çalışmalarına devam etmektedir. Birimin ilgili yönetmelik bağlamındaki amacı üniversitenin eğitim verdiği ve araştırma yaptığı tüm alanlarda, akademik programlar dışında sürekli olarak verilecek eğitim programlarını düzenleyerek ve ilan ederek bu programlar aracılığıyla üniversitenin kamu, özel sektör ve uluslararası kuruluşlarla işbirliğinin gelişmesine katkı bulunmaktadır. Bu kapsamda DESEM kamu, özel sektör ve uluslararası kuruluşlar ve kişilere ihtiyaç duydukları alanlarda eğitim programları planlar, paket programlar önerir, ulusal ve uluslararası düzeyde kurslar, seminerler, konferanslar, eğitim fuarları düzenler ve koordinasyonunu sağlar.

Bu faaliyet kapsamında toplumsal öncelikli konularda toplumun bilgilendirilmesi ile ilgili faaliyetler arttıracaktır. DESEM'in iç ve dış paydaşlara yönelik sunduğu kurs ve sertifika programları yaşam boyu öğrenme çalışmaları çeşitlendirilerek etkinleştirilecektir. Tüm bireylerin kapsayıcı ve nitelikli bir eğitime ve hayat boyu öğrenme imkânlarına erişimi sağlanarak düşünme, algılama ve problem çözme yeteneği gelişmiş, özgüven ve sorumluluk duygusu ile girişimcilik ve yenilikçilik özelliklerine sahip, demokratik değerleri ve milli kültürü özümsemiş, paylaşım ve iletişime açık, sanat ve estetik duyguları güçlü, teknoloji kullanımına yatkın, üretken ve mutlu bireyler olarak yetiştirilmesine yönelik çalışmalar yapılacaktır.

Bu faaliyetin yürütülmesinde başvurulan yasal dayanaklar:

- 2547 sayılı Yükseköğretim Kanunu
- 734 sayılı Kamu İhale Kanunu
- 9018 sayılı Kamu Mali Yönetim ve Kontrol Kanunu
- 217 sayılı Özel Gelir ve Özel Ödeneklerin Düzenlenmesi İle Bazı Kanun ve Kanun Hükmünde Kararnemelerde Değişiklik Yapılması Hakkında Kanun
- 8183 sayılı Amme Alacaklarının Tahsil Usulü Hakkında Kanun

EKONOMİK KOD	2021 Bütçe	2021 Harcama (Haziran)	2022 Bütçe	2023 Tahmin	2024 Tahmin
<i>Personel Giderleri</i>					
<i>Sosyal Güvenlik Kurumuna Devlet Primi Giderleri</i>					
<i>Mal ve Hizmet Alım Giderleri</i>					
<i>Faiz Giderleri</i>					
<i>Cari Transferler</i>					
<i>Sermaye Giderleri</i>					
<i>Sermaye Transferleri</i>					
<i>Barç Verme</i>					
BÜTÇE İÇİ TOPLAM KAYNAK					
<i>Döner Sermaye</i>	2.700.000	560.905	2.700.000	2.920.000	3.140.000
<i>Özel Hesap</i>					
<i>Diğer Bütçe Dışı Kaynak</i>					
BÜTÇE DIŞI TOPLAM KAYNAK	2.700.000	560.905	2.700.000	2.920.000	3.140.000
FAALİYET MALİYETİ TOPLAMI	2.700.000	560.905	2.700.000	2.920.000	3.140.000

FAALİYET MALİYETLERİ TABLOSU

İdare Adı	DOKUZ EYLÜL ÜNİVERSİTESİ
Program Adı	TEDAVİ EDİCİ SAĞLIK
Alt Program Adı	TEDAVİ HİZMETLERİ
Alt Program Hedefi	Tedavi edici sağlık hizmetinin erişilebilir ve etkili olarak sunulmasının sağlanması
Faaliyet Adı	Ağız ve Diş Sağlığı Hizmetleri

Açıklama

2021 yılında kurulan ve ilk öğrencilerinin alan Diş Hekimliği Fakültemiz ile yine 2021 yılında hasta bakmaya hazır hale getirilen Ağız Diş Sağlığı Uygulama ve Araştırma Merkezimiz ile Diş Hekimliği'nin 8 ayrı uzmanlık dalında uzman Diş Hekimi öğretim üyeleri tarafından özelliği tetkik ve tedavi hizmetlerinin verilmesi, yaşı çok küçük olan veya kooperasyon sağlanamayan sağlıklı çocuk ve yetişkin hastaların diş tedavilerinin yapılabilmesi, engelli vatandaşlarımıza yönelik genel anestezi altında diş tedavilerini rutin olarak uygulanması yine engelli olup beraberinde tıbbi hastalıkları bulunan hastaların hastanede yatırılarak diş tedavilerinin yapılması, özellikle Ağız Diş Çene Cerrahisi'nin alanına giren ve genel anestezi altında uygulanan özel tedavi hizmetlerine ulaşım imkanının sağlanması hedeflenmektedir. Bununla birlikte sağlık turizmi alanında faaliyet gösterip Ülkemizin tanıtımına, ekonomisine ve turizmine katkı sağlamak amacıyla hareket edilmektedir.

Amacımız; yeni kurulan Fakültemiz ile öğrencilere çağdaş ve modern diş hekimliğinin gerektirdiği düzeyde bir eğitim imkanı sağlamak, Ağız ve Diş Sağlığı Uygulama ve Araştırma Merkezimiz ile sadece ilimiz ve Ege bölgesi ile sınırlı kalmadan tüm ülke vatandaşlarımıza hizmet veren, yetkin diş hekimleri ve uzman diş hekimleri yetiştiren bir merkez olmaktır.

EKONOMİK KOD	2021 Bütçe	2021 Harcama (Haziran)	2022 Bütçe	2023 Tahmin	2024 Tahmin
<i>Personel Giderleri</i>					
<i>Sosyal Güvenlik Kurumuna Devlet Primi Giderleri</i>					
<i>Mal ve Hizmet Alım Giderleri</i>					
<i>Faiz Giderleri</i>					
<i>Cari Transferler</i>					
<i>Sermaye Giderleri</i>					
<i>Sermaye Transferleri</i>					
<i>Borç Verme</i>					
BÜTÇE İÇİ TOPLAM KAYNAK					
<i>Döner Sermaye</i>	100.000	82.213	7.000.000	7.000.000	7.000.000
<i>Özel Hesap</i>					
<i>Diğer Bütçe Dışı Kaynak</i>					
BÜTÇE DIŞI TOPLAM KAYNAK	100.000	82.213	7.000.000	7.000.000	7.000.000
FAALİYET MALİYETİ TOPLAMI	100.000	82.213	7.000.000	7.000.000	7.000.000

FAALİYET MALİYETLERİ TABLOSU

İdare Adı	DOKUZ EYLÜL ÜNİVERSİTESİ
Program Adı	TEDAVİ EDİCİ SAĞLIK
Alt Program Adı	TEDAVİ HİZMETLERİ
Alt Program Hedefi	Tedavi edici sağlık hizmetinin erişilebilir ve etkili olarak sunulmasının sağlanması
Faaliyet Adı	Üniversite Genel Hastane Hizmetleri

Açıklama

Tıbbın her alanında tercih edilen, güçlü ve uzman kadroya sahip sağlık uygulama ve araştırma hastanesine sahip olan Üniversitemizde sağlık merkezli hizmetlerin çeşitlendirilmesi ve üniversite Sağlık Uygulama ve Araştırma Merkezi hizmetlerinin geliştirilmesine yönelik faaliyetler yürütülecektir. Toplama Sunulan Sağlık Hizmetlerinin Sürdürülmesi, Kalitesinin ve Etkinliğinin Artırılması hedefi doğrultusunda Hastane Reorganizasyonu-2 Projesi ile hasta memnuniyetini ön plana alan sağlık kurumu kimliğini sürdürerek sağlık hizmetlerinin etkili sunulabilmesi için yeni alanlar yapmak ve mevcut fiziksel mekanları iyileştirmek için çalışmalar yürütülmektedir. Üniversite hastanemiz bünyesinde sunulan sağlık hizmetlerini iyileştirmek, hastalarımıza daha hızlı ve kaliteli tedavi imkanları sağlamak ve Üniversite Hastanesinin topluma sunduğu hizmet kalitesini geliştirmek amacıyla Sağlık Sektörü Muhtelif İşler projesi kapsamında ihtiyaç duyulan tıbbi cihaz ve malzeme alımlarına devam edilecektir.

Bu faaliyetin yürütülmesinde başvurulacak yasal dayanaklar:

- 2547 sayılı Yükseköğretim Kanunu
- 734 sayılı Kamu İhale Kanunu
- 9018 sayılı Kamu Mali Yönetim ve Kontrol Kanunu
- 8183 sayılı Amme Alacaklarının Tahsil Usulü Hakkında Kanun

EKONOMİK KOD	2021 Bütçe	2021 Harcama (Haziran)	2022 Bütçe	2023 Tahmin	2024 Tahmin
<i>Personel Giderleri</i>	79.407.000	48.943.303	98.486.000	112.405.000	125.079.000
<i>Sosyal Güvenlik Kurumuna Devlet Primi Giderleri</i>	19.859.000	12.456.524	24.718.000	28.282.000	31.542.000
<i>Mal ve Hizmet Alım Giderleri</i>	345.000	123.950	390.000	425.000	459.000
<i>Faiz Giderleri</i>					
<i>Cari Transferler</i>	5.545.000	4.625.000	6.886.000	7.489.000	8.077.000
<i>Sermaye Giderleri</i>	47.000.000	4.385.385	56.000.000	60.983.000	65.663.000
<i>Sermaye Transferleri</i>					
<i>Borç Verme</i>					
BÜTÇE İÇİ TOPLAM KAYNAK	152.156.000	70.534.162	186.480.000	209.584.000	230.820.000
<i>Döner Sermaye</i>	560.000.000	40.646.189.689	620.000.000	650.000.000	730.000.000
<i>Özel Hesap</i>					
<i>Diğer Bütçe Dışı Kaynak</i>					
BÜTÇE DIŞI TOPLAM KAYNAK	560.000.000	40.646.189.689	620.000.000	650.000.000	730.000.000
FAALİYET MALİYETİ TOPLAMI	712.156.000	40.716.723.851	806.480.000	859.584.000	960.820.000

FAALİYET MALİYETLERİ TABLOSU

İdare Adı	DOKUZ EYLÜL ÜNİVERSİTESİ
Program Adı	YÜKSEKÖĞRETİM
Alt Program Adı	ÖĞRETİM ELEMANLARINA SAĞLANAN BURS VE DESTEKLER
Alt Program Hedefi	Alanında yetkin, araştırmacı, bilgi üreten ve aktaran akademisyenler yetiştirilmesi
Faaliyet Adı	Öğretim Üyesi Yetiştirme Programı ve Yurtdışı Destek Hizmetleri Bu faaliyet kapsamında yükseköğretim kurumlarında Öğretim Üyesi Yetiştirme Programı ile öğretim üyesi yetiştirilmesi amacıyla iş ve işlemler yürütülmektedir. Bu program kapsamında başvuruları toplayıp YÖK'e değerlendirmeye sunmak, giderlerin programa dahil kişilere yönelik kullanılmasından sorumlu olan Dokuz Eylül Üniversitesi Öğretim Üyesi Yetiştirme Programı Koordinasyon Birimi kurulmuştur. Bu birim faaliyetlerini, 2547 sayılı Yükseköğretim Kanununun 10 uncu maddesi ve yılı merkezi yönetim bütçe kanununun ilgili hükümlerine dayanılarak hazırlanmış olan Öğretim Üyesi Yetiştirme Programına ilişkin Usul Ve Esaslar çerçevesinde yürütmektedir. Bu faaliyet kapsamındaki giderler YÖK tarafından üniversitemize aktarılan turlarlar ile karşılanmakta ve Program Dışında izlenmektedir. Öğretim Üyesi Yetiştirme programından yararlanan kişi sayısı 2020 yılında 193 iken 2021 Temmuz itibarıyla bu sayı 182'dir.
Açıklama	

EKONOMİK KOD	2021 Bütçe	2021 Harcama (Haziran)	2022 Bütçe	2023 Tahmin	2024 Tahmin
<i>Personel Giderleri</i>					
<i>Sosyal Güvenlik Kurumuna Devlet Primi Giderleri</i>					
<i>Mal ve Hizmet Alım Giderleri</i>		43.607			
<i>Faiz Giderleri</i>					
<i>Cari Transferler</i>					
<i>Sermaye Giderleri</i>					
<i>Sermaye Transferleri</i>					
<i>Borç Verme</i>					
BÜTÇE İÇİ TOPLAM KAYNAK		43.607			
<i>Döner Sermaye</i>					
<i>Özel Hesap</i>					
<i>Diğer Bütçe Dışı Kaynak</i>	1.664.324	82.958	1.350.000	1.600.000	1.800.000
BÜTÇE DIŞI TOPLAM KAYNAK	1.664.324	82.958	1.350.000	1.600.000	1.800.000
FAALİYET MALİYETİ TOPLAMI	1.664.324	126.565	1.350.000	1.600.000	1.800.000

FAALİYET MALİYETLERİ TABLOSU

İdare Adı	DOKUZ EYLÜL ÜNİVERSİTESİ
Program Adı	YÜKSEKÖĞRETİM
Alt Program Adı	ÖN LİSANS EĞİTİMİ, LİSANS EĞİTİMİ VE LİSANSÜSTÜ EĞİTİM
Alt Program Hedefi	Mesleki yeterlilik sahibi ve gelişime açık mezunlar yetiştirilmesi
Faaliyet Adı	Doktora Öğrencilerine Yönelik Burs Hizmetleri

Açıklama

Bu faaliyet kapsamında, Yükseköğretim Kurulu tarafından belirlenecek alanlardaki doktora programlarında öğrenim gören öğrencileri destekleyerek ülkemizin doktoralı insan kaynağı ihtiyacı süreçlerine katkı sağlamak amaçlanmış olup, 100/2000 YÖK Doktora Bursu bünyesinde aylık burs desteği sağlanmaktadır. Bu faaliyet kapsamında yapılan giderler için Üniversitemize Yüksek Öğretim Kurulu Başkanlığınca kaynak aktarılmakta olup bu giderler bütçe ve program dışında izlenmektedir. 100/2000 bursu kapsamında, bursiyer öğrencilere destek olmak ve başvuruları alıp değerlendirilmek üzere YÖK'e ilecek olan Dokuz Eylül Üniversitesi YÖK 100/2000 Doktora Burs Koordinasyon Birimi kurulmuştur. Birim, faaliyetlerini 2547 sayılı Yükseköğretim Kanununun Ek 44 üncü maddesine dayanılarak hazırlanan Doktora Programlarına Kayıtlı Öğrencilere Verilecek Burslara İlişkin Usul Ve Esaslar dahilinde yürütmektedir. 2020 yılında 100/2000 bursu kapsamında Üniversitemiz bünyesinde 169 öğrenciye burs kullanılmıştır. 2021 Eylül itibarıyla, öğrencilerin mezun olması ve yeni başvuruların henüz sonuçlanmaması sebebiyle bursiyer sayısı 106 olarak yer almaktadır.

EKONOMİK KOD	2021 Bütçe	2021 Harcama (Haziran)	2022 Bütçe	2023 Tahmin	2024 Tahmin
<i>Personel Giderleri</i>					
<i>Sosyal Güvenlik Kurumuna Devlet Primi Giderleri</i>					
<i>Mal ve Hizmet Alım Giderleri</i>					
<i>Faiz Giderleri</i>					
<i>Cari Transferler</i>		1.565.278			
<i>Sermaye Giderleri</i>					
<i>Sermaye Transferleri</i>					
<i>Borç Verme</i>					
BÜTÇE İÇİ TOPLAM KAYNAK		1.565.278			
<i>Döner Sermaye</i>					
<i>Özel Hesap</i>					
<i>Diğer Bütçe Dışı Kaynak</i>	4.445.576	2.659.176	5.500.000	5.800.000	6.000.000
BÜTÇE DIŞI TOPLAM KAYNAK	4.445.576	2.659.176	5.500.000	5.800.000	6.000.000
FAALİYET MALİYETİ TOPLAMI	4.445.576	4.224.454	5.500.000	5.800.000	6.000.000

FAALİYET MALİYETLERİ TABLOSU

İdare Adı	DOKUZ EYLÜL ÜNİVERSİTESİ
Program Adı	YÜKSEKÖĞRETİM
Alt Program Adı	ÖN LİSANS EĞİTİMİ, LİSANS EĞİTİMİ VE LİSANSÜSTÜ EĞİTİM
Alt Program Hedefi	Mesleki yeterlilik sahibi ve gelişime açık mezunlar yetiştirilmesi
Faaliyet Adı	Doktora ve Tıpta Uzmanlık Eğitimi

Açıklama

Üniversitemiz bünyesinde yer alan 10 Enstitü ve Tıp Fakültesinde doktora ve tıpta uzmanlık eğitimi hizmet kalitesinin artırılması için çalışmalar sürdürülecektir. Üniversitemizde, lisansüstü program sayı ve çeşitliliğini artırma, programlar için hazırlanan ders havuzları oluşturma ve ilişkilendirme, programları sürekli güncelleme yönünde düzenli bir değerlendirme süreci yürütülmektedir. Bu amaçla, Lisansüstü Eğitimde Girişimciliği ve Yenilikçiliği Geliştirme Komisyonu kurulmuştur. Lisansüstü sınavları yılda iki kez çağrılı olarak açılmakta, özellikle ülkemizde ilk olma özelliği taşıyan programlarda başvuru yoğunluğu yaşanmaktadır. Tıp ve Sağlık Bilimleri alanında lisansüstü programlarımızın uluslararasılaşmasına yönelik ORPHEUS etiketimiz ayırt edici üstünlüklerimizden biridir. Dokuz Eylül Üniversitesi Lisansüstü Eğitim ve Öğretim Yönetmeliği'nde doktora öğrenimi tamamlanana kadar, adayın danışman öğretim üyesi ile birlikte en az bir yayın yapma/patent alma şartı aranmaktadır. Bu koşul doktora öğreniminin niteliğinin bir anlamda tescillenmesi ve Üniversitemiz adresli nitelikli yayınların artmasına hizmet etmektedir.

Bu faaliyetin yürütülmesinde başvurulacak yasal dayanaklar:

- 2547 sayılı Yükseköğretim Kanunu
- 3843 sayılı Yükseköğretim Kurumlarında İkili Öğretim Yapılması, 2547 Sayılı Yükseköğretim Kanununun Bazı Maddelerinin Değiştirilmesi ve Bu Kanuna Bir Ek Madde
- 2734 sayılı Kamu İhale Kanunu
- 9018 sayılı Kamu Mali Yönetim ve Kontrol Kanunu
- 8183 sayılı Amme Alacaklarının Tahsil Usulü Hakkında Kanun

EKONOMİK KOD	2021 Bütçe	2021 Harcama (Haziran)	2022 Bütçe	2023 Tahmin	2024 Tahmin
Personel Giderleri	71.917.000	27.356.429	90.532.000	104.867.000	116.865.000
Sosyal Güvenlik Kurumuna Devlet Primi Giderleri	8.138.000	3.133.150	9.967.000	11.526.000	12.842.000
Mal ve Hizmet Alım Giderleri	1.763.000	548.216	1.985.000	2.163.000	2.335.000
Faiz Giderleri					
Cari Transferler					
Sermaye Giderleri					
Sermaye Transferleri					
Borç Verme					
BÜTÇE İÇİ TOPLAM KAYNAK	81.818.000	31.037.796	102.484.000	118.556.000	132.042.000
Döner Sermaye					
Özel Hesap					
Diğer Bütçe Dışı Kaynak					
BÜTÇE DIŞI TOPLAM KAYNAK					
FAALİYET MALİYETİ TOPLAMI	81.818.000	31.037.796	102.484.000	118.556.000	132.042.000

FAALİYET MALİYETLERİ TABLOSU

İdare Adı	DOKUZ EYLÜL ÜNİVERSİTESİ
Program Adı	YÜKSEKÖĞRETİM
Alt Program Adı	ÖN LİSANS EĞİTİMİ, LİSANS EĞİTİMİ VE LİSANSÜSTÜ EĞİTİM
Alt Program Hedefi	Mesleki yeterlilik sahibi ve gelişime açık mezunlar yetiştirilmesi
Faaliyet Adı	Lisans Öğrencilerine Yönelik Burs Hizmetleri

Açıklama

Yükseköğretimin her düzeyde niteliğinin artırılmasına yönelik ülkemiz için büyük önem arz eden Yükseköğretim Kurulu tarafından belirlenecek Devlet üniversitelerindeki desteklenmesine karar verilen lisans programlarına ilk üç sırada yerleşen ve kayıt yaptıran öğrencilere Yükseköğretim Kurulunca belirlenen miktarda ve sürede aylık burs verilmektedir. Burs tutarları öğrenciler adına YÖK tarafından üniversitemize kaynak olarak aktarılmaktadır. Buna yönelik giderler program dışında bu faaliyet altında izlenmektedir. Bu faaliyete yönelik iş ve işlemleri düzenlemek amacıyla 2547 sayılı Yükseköğretim Kanununun 10 uncu maddesi ile 19.12.2020 tarihli ve 7258 sayılı 2021 Yılı Merkezi Yönetim Bütçe Kanununa ekli (E) işaretli cetvelin 64 üncü sırasının (e) bendine dayanılarak Yükseköğretim Kurumlarındaki Lisans Programlarına Kayıtlı Öğrencilere Verilecek Burslara İlişkin Usul Ve Esaslar geliştirilmiştir.

EKONOMİK KOD	2021 Bütçe	2021 Harcama (Haziran)	2022 Bütçe	2023 Tahmin	2024 Tahmin
<i>Personel Giderleri</i>					
<i>Sosyal Güvenlik Kurumuna Devlet Primi Giderleri</i>					
<i>Mal ve Hizmet Alım Giderleri</i>					
<i>Faiz Giderleri</i>					
<i>Cari Transferler</i>		120.050			
<i>Sermaye Giderleri</i>					
<i>Sermaye Transferleri</i>					
<i>Barç Verme</i>					
BÜTÇE İÇİ TOPLAM KAYNAK		120.050			
<i>Döner Sermaye</i>					
<i>Özel Hesap</i>					
<i>Diğer Bütçe Dışı Kaynak</i>	188.900	188.900	300.000	320.000	380.000
BÜTÇE DIŞI TOPLAM KAYNAK	188.900	188.900	300.000	320.000	380.000
FAALİYET MALİYETİ TOPLAMI	188.900	308.950	300.000	320.000	380.000

FAALİYET MALİYETLERİ TABLOSU

İdare Adı	DOKUZ EYLÜL ÜNİVERSİTESİ
Program Adı	YÜKSEKÖĞRETİM
Alt Program Adı	ÖN LİSANS EĞİTİMİ, LİSANS EĞİTİMİ VE LİSANSÜSTÜ EĞİTİM
Alt Program Hedefi	Mesleki yeterlilik sahibi ve gelişime açık mezunlar yetiştirilmesi
Faaliyet Adı	Yükseköğretim Kurumları Bilgi ve Kültürel Kaynaklar ile Sportif Altyapının Geliştirilmesi Hizmetleri

Kütüphane hizmetlerinin etkinliğini arttırmak için Üniversitemiz kütüphanelerindeki basılı ve elektronik koleksiyonun güncellenmesi amacıyla çalışmalar sürdürülmektedir. Basılı ve dijital ortamda bilgiye ulaşmak için kütüphane olanaklarını ve erişimi sürekli iyileştirme çalışmaları sürdürülecektir. Bu amaçla üniversitemiz kütüphanelerindeki basılı ve elektronik koleksiyonun güncellenmesi ve geliştirilmesi hedeflenmektedir. Tınaztepe Yerleşkesi'nde yer alan Merkez Kütüphane ve fakülte, yüksekokul ve enstitülerde açılmış olan birim kütüphaneleriyle birlikte üniversitemizdeki toplam kütüphane sayısı 14 olup, bunların toplam alanı 19.637 m²'dir. Merkez ile birlikte toplam 14 olan kütüphanelerimizin kitap ve süreli yayın satın alımı ve birim kütüphanelerine dağıtım, okuyucu hizmetleri, elektronik kaynaklar hizmeti, teknik hizmetler, kurum içi ve diğer Üniversite, araştırma kütüphaneleriyle ödünç alıp verme ve kaynak paylaşımında işbirliği çalışmaları yürütülmektedir. Bunun yanı sıra sportif alandaki yatırımlarımızın yürütülmesine devam edilmekte, Tınaztepe Yerleşkesi yarı olimpik yüzme havuzu ile Seferihisar Spor Bilimleri Fakültesi eğitim amaçlı yüzme havuzumuz 2021 yılı içerisinde hizmete açılmış olup, yapım işi 2022 yılında mevcut spor tesislerinin yenilenmesi ve sportif araç ve gereçlerin teminine yönelik çalışmalar yapılacaktır.

Bu faaliyetin yürütülmesinde başvuru yasal dayanakları:

- 2547 sayılı Yükseköğretim Kanunu
- 3843 sayılı Yükseköğretim Kurumlarında İkili Öğretim Yapılması, 2547 Sayılı Yükseköğretim Kanununun Bazı Maddelerinin Değiştirilmesi ve Bu Kanuna Bir Ek Madde
- 734 sayılı Kamu İhale Kanunu
- 9018 sayılı Kamu Mali Yönetim ve Kontrol Kanunu

EKONOMİK KOD	2021 Bütçe	2021 Harcama (Haziran)	2022 Bütçe	2023 Tahmin	2024 Tahmin
Personel Giderleri	1.260.000	434.190	1.567.000	1.818.000	2.025.000
Sosyal Güvenlik Kurumuna Devlet Primi Giderleri	257.000	74.509	313.000	363.000	405.000
Mal ve Hizmet Alım Giderleri	229.000	3.380	257.000	280.000	302.000
Faiz Giderleri					
Cari Transferler					
Sermaye Giderleri	8.500.000	5.572.250	7.000.000	2.178.000	2.345.000
Sermaye Transferleri					
Borç Verme					
BÜTÇE İÇİ TOPLAM KAYNAK	10.246.000	6.084.328	9.137.000	4.639.000	5.077.000
Döner Sermaye					
Özel Hesap					
Diğer Bütçe Dışı Kaynak					
BÜTÇE DIŞI TOPLAM KAYNAK					
FAALİYET MALİYETİ TOPLAMI	10.246.000	6.084.328	9.137.000	4.639.000	5.077.000

FAALİYET MALİYETLERİ TABLOSU

İdare Adı	DOKUZ EYLÜL ÜNİVERSİTESİ
Program Adı	YÜKSEKÖĞRETİM
Alt Program Adı	ÖN LİSANS EĞİTİMİ, LİSANS EĞİTİMİ VE LİSANSÜSTÜ EĞİTİM
Alt Program Hedefi	Mesleki yeterlilik sahibi ve gelişime açık mezunlar yetiştirilmesi
Faaliyet Adı	Yükseköğretim Kurumları Birinci Öğretim

Üniversitemiz bünyesinde 18 Fakülte, 6 Meslek Yüksekokulu, 2 Yüksekokul, 1 Devlet Konservatuarı ve 10 enstitü yer almaktadır. Üniversitemizin Ulusal Akredite Program Sayısı 16, Disiplinlerarası Program Sayısı ise 49'dur. Öğrencilerin ulusal ve uluslararası değişim programları hakkında bilgilendirilmesi ve programlara katılmalarının teşvik edilmesi amacıyla çalışmalar yapılmakta ayrıca lisans ve lisansüstü düzeyde uluslararası ortak/çift diploma programlarının geliştirilmesine yönelik faaliyetler sürdürülmektedir. Bununla birlikte lisans ve lisansüstü öğrencilerin, öğrenci değişim programlarına katılımı sağlanacaktır. Özellikle kritik teknolojilerde ihtisaslaşmış disiplinler arası lisans programlarının açılmasına önem verilmektedir. Ulusal ve uluslararası alanda akredite eğitim programlarıyla, ön lisans, lisans, lisansüstü eğitim kalitesinin yüksek olması amaçlanmaktadır. Yabancı dilde eğitim verilen program ve ders sayısının geliştirilmesi amacıyla çalışmalar yapılması da bu faaliyet kapsamı altındadır.

Açıklama Güncel beklenti ve gereksinimlere uygun olarak yeni eğitim programları ve yeni dersler geliştirilecektir. Öğrencilerin eğitim öğretim altyapısı olanaklarından memnuniyet düzeyi arttırılacaktır. Birimlerin mevcut olanaklarını ihtiyaca göre geliştirerek eğitim- öğretime olumlu katkı sağlanması temin edilecektir.

Bu faaliyetin yürütülmesinde başvuru alan yasal dayanaklar:

- 2547 sayılı Yükseköğretim Kanunu
- 3843 sayılı Yükseköğretim Kurumlarında İkili Öğretim Yapılması, 2547 Sayılı Yükseköğretim Kanununun Bazı Maddelerinin Değiştirilmesi ve Bu Kanuna Bir Ek Madde
- 734 sayılı Kamu İhale Kanunu
- 9018 sayılı Kamu Mali Yönetim ve Kontrol Kanunu

EKONOMİK KOD	2021 Bütçe	2021 Harcama (Haziran)	2022 Bütçe	2023 Tahmin	2024 Tahmin
Personel Giderleri	421.969.000	227.008.264	539.243.000	623.884.000	695.865.000
Sosyal Güvenlik Kurumuna Devlet Primi Giderleri	72.382.000	38.172.813	88.898.000	102.596.000	114.307.000
Mal ve Hizmet Alım Giderleri	29.431.000	12.417.181	33.233.000	36.160.000	39.008.000
Faiz Giderleri					
Cari Transferler					
Sermaye Giderleri	53.721.000	30.226.453	51.418.000	61.440.000	66.154.000
Sermaye Transferleri					
Borç Verme					
BÜTÇE İÇİ TOPLAM KAYNAK	577.503.000	307.824.711	712.792.000	824.080.000	915.334.000
Döner Sermaye					
Özel Hesap					
Diğer Bütçe Dışı Kaynak					
BÜTÇE DIŞI TOPLAM KAYNAK					
FAALİYET MALİYETİ TOPLAMI	577.503.000	307.824.711	712.792.000	824.080.000	915.334.000

FAALİYET MALİYETLERİ TABLOSU

İdare Adı	DOKUZ EYLÜL ÜNİVERSİTESİ
Program Adı	YÜKSEKÖĞRETİM
Alt Program Adı	ÖN LİSANS EĞİTİMİ, LİSANS EĞİTİMİ VE LİSANSÜSTÜ EĞİTİM
Alt Program Hedefi	Mesleki yeterlilik sahibi ve gelişime açık mezunlar yetiştirilmesi
Faaliyet Adı	Yükseköğretim Kurumları İkinci Öğretim

Üniversitemiz bünyesinde 18 Fakülte, 6 Meslek Yüksekokulu, 2 Yüksekokul, 1 Devlet Konservatuarı ve 10 enstitü yer almakta olup bu okullardan lisans ve ön lisans eğitim veren okullarımızın 9'unda ikinci öğretim yapılmakta ve gelir elde edilmektedir. Bu gelirler ile okullarımızın cari harcamalarına yönelik giderleri ödenmekte, ayrıca bu programlar kapsamında ders veren akademisyenlerin ücretleri ödenmektedir.

Bu faaliyetin yürütülmesinde başvurulan yasal dayanaklar:

Açıklama

- 2547 sayılı Yükseköğretim Kanunu
- 3843 sayılı Yükseköğretim Kurumlarında İkili Öğretim Yapılması, 2547 Sayılı Yükseköğretim Kanununun Bazı Maddelerinin Değiştirilmesi ve Bu Kanuna Bir Ek Madde
- 3734 sayılı Kamu İhale Kanunu (şartname bedeli için)
- 9018 sayılı Kamu Mali Yönetim ve Kontrol Kanunu

EKONOMİK KOD	2021 Bütçe	2021 Harcama (Haziran)	2022 Bütçe	2023 Tahmin	2024 Tahmin
Personel Giderleri	9.777.000	2.693.612	11.048.000	11.984.000	12.920.000
Sosyal Güvenlik Kurumuna Devlet Primi Giderleri					
Mal ve Hizmet Alım Giderleri	4.190.000	83.231	4.735.000	5.136.000	5.537.000
Faiz Giderleri					
Cari Transferler					
Sermaye Giderleri					
Sermaye Transferleri					
Borç Verme					
BÜTÇE İÇİ TOPLAM KAYNAK	13.967.000	2.776.842	15.783.000	17.120.000	18.457.000
Döner Sermaye					
Özel Hesap					
Diğer Bütçe Dışı Kaynak					
BÜTÇE DIŞI TOPLAM KAYNAK					
FAALİYET MALİYETİ TOPLAMI	13.967.000	2.776.842	15.783.000	17.120.000	18.457.000

FAALİYET MALİYETLERİ TABLOSU

İdare Adı	DOKUZ EYLÜL ÜNİVERSİTESİ
Program Adı	YÜKSEKÖĞRETİM
Alt Program Adı	ÖN LİSANS EĞİTİMİ, LİSANS EĞİTİMİ VE LİSANSÜSTÜ EĞİTİM
Alt Program Hedefi	Mesleki yeterlilik sahibi ve gelişime açık mezunlar yetiştirilmesi
Faaliyet Adı	Yükseköğretim Kurumları Tezsiz Yüksek Lisans
Açıklama	<p>Üniversitemizde 4 enstitüde tezsiz öğretim geliri elde edilmektedir. Bu faaliyet kapsamında elde edilen gelirler ile ders veren akademik personelin ücretleri karşılanmakta ayrıca okulların cari giderlerine yönelik harcamalar yapılmaktadır.</p> <p>Bu faaliyetin yürütülmesinde başvuru yasal dayanakları:</p> <ul style="list-style-type: none"> • 2547 sayılı Yükseköğretim Kanunu • 3843 sayılı Yükseköğretim Kurumlarında İkili Öğretim Yapılması, 2547 Sayılı Yükseköğretim Kanununun Bazı Maddelerinin Değiştirilmesi ve Bu Kanuna Bir Ek Madde • 3734 sayılı Kamu İhale Kanunu (şartname bedeli için) • 9018 sayılı Kamu Mali Yönetim ve Kontrol Kanunu

EKONOMİK KOD	2021 Bütçe	2021 Harcama (Haziran)	2022 Bütçe	2023 Tahmin	2024 Tahmin
Personel Giderleri	680.000	308.905	931.000	1.081.000	1.205.000
Sosyal Güvenlik Kurumuna Devlet Primi Giderleri					
Mal ve Hizmet Alım Giderleri	326.000		365.000	397.000	428.000
Faiz Giderleri					
Cari Transferler					
Sermaye Giderleri					
Sermaye Transferleri					
Borç Verme					
BÜTÇE İÇİ TOPLAM KAYNAK	1.006.000	308.905	1.296.000	1.478.000	1.633.000
Döner Sermaye					
Özel Hesap					
Diğer Bütçe Dışı Kaynak					
BÜTÇE DIŞI TOPLAM KAYNAK					
FAALİYET MALİYETİ TOPLAMI	1.006.000	308.905	1.296.000	1.478.000	1.633.000

FAALİYET MALİYETLERİ TABLOSU

İdare Adı	DOKUZ EYLÜL ÜNİVERSİTESİ
Program Adı	YÜKSEKÖĞRETİM
Alt Program Adı	ÖN LİSANS EĞİTİMİ, LİSANS EĞİTİMİ VE LİSANSÜSTÜ EĞİTİM
Alt Program Hedefi	Mesleki yeterlilik sahibi ve gelişime açık mezunlar yetiştirilmesi
Faaliyet Adı	Yükseköğretim Kurumları Uluslararası Ortak Eğitim ve Öğretim Programı
Açıklama	

EKONOMİK KOD	2021 Bütçe	2021 Harcama (Haziran)	2022 Bütçe	2023 Tahmin	2024 Tahmin
Personel Giderleri		9.057			
Sosyal Güvenlik Kurumuna Devlet Primi Giderleri					
Mal ve Hizmet Alım Giderleri		79.347			
Faiz Giderleri					
Cari Transferler					
Sermaye Giderleri					
Sermaye Transferleri					
Borç Verme					
BÜTÇE İÇİ TOPLAM KAYNAK		88.403			
Düner Sermaye					
Özel Hesap	5.941.688	1.524.544	4.452.188	4.897.406	5.387.141
Diğer Bütçe Dışı Kaynak					
BÜTÇE DIŞI TOPLAM KAYNAK	5.941.688	1.524.544	4.452.188	4.897.406	5.387.141
FAALİYET MALİYETİ TOPLAMI	5.941.688	1.612.947	4.452.188	4.897.406	5.387.141

FAALİYET MALİYETLERİ TABLOSU

İdare Adı	DOKUZ EYLÜL ÜNİVERSİTESİ
Program Adı	YÜKSEKÖĞRETİM
Alt Program Adı	ÖN LİSANS EĞİTİMİ, LİSANS EĞİTİMİ VE LİSANSÜSTÜ EĞİTİM
Alt Program Hedefi	Mesleki yeterlilik sahibi ve gelişime açık mezunlar yetiştirilmesi
Faaliyet Adı	Yükseköğretim Kurumları Uzaktan Eğitim

Üniversitemizde Uzaktan Eğitim Merkezi (DEUZEM) yürütülmekte olan internet destekli öğretim faaliyetlerinin daha etkin ve verimli yürütülmesini temin etmek, uzaktan eğitim ile ilgili araştırma-geliştirme ve uygulama çalışmaları yapmak, lisans, lisansüstü ve yetişkin eğitiminde internet ortamında e-öğrenme temelli ders ve programları geliştirmek ve Üniversitede verilmekte olan dersleri e-öğrenme ile desteklemek amacıyla faaliyet göstermektedir. Bu faaliyet kapsamında pandemi öncesi 3 okulumuzda, 2020 ve 2021 yıllarında ve devam edecek süreçte uzaktan eğitim programları yürütülmekte olup eğitimde fırsat eşitliğine verilen katkıyı geliştirmek hedeflenmektedir. Bu hedef doğrultusunda kampüs ve sınıflardaki teknolojik donanım geliştirilecektir. Söz konusu faaliyet sonucu elde edilen özgelirler bir yandan görev alan akademik personel ücretlerinin ödenmesi için kullanılmakta, diğer taraftan da söz konusu okulların uzaktan eğitim hizmeti için yaptıkları cari harcamaların karşılanmasında kullanılmaktadır.

Açıklama

Bu faaliyetin yürütülmesinde başvurulan yasal dayanaklar:

- 2547 sayılı Yükseköğretim Kanunu
- 3843 sayılı Yükseköğretim Kurumlarında İkili Öğretim Yapılması, 2547 Sayılı Yükseköğretim Kanununun Bazı Maddelerinin Değiştirilmesi ve Bu Kanuna Bir Ek Madde
- 734 sayılı Kamu İhale Kanunu
- 9018 sayılı Kamu Mali Yönetim ve Kontrol Kanunu
- 9217 sayılı Özel Gelir ve Özel Ödeneklerin Düzenlenmesi İle Bazı Kanun ve Kanun Hükmünde Kararnamelerde Değişiklik Yapılması Hakkında Kanun

EKONOMİK KOD	2021 Bütçe	2021 Harcama (Haziran)	2022 Bütçe	2023 Tahmin	2024 Tahmin
<i>Personel Giderleri</i>	868.000	292.826	980.000	1.057.000	1.134.000
<i>Sosyal Güvenlik Kurumuna Devlet Primi Giderleri</i>					
<i>Mal ve Hizmet Alım Giderleri</i>	374.000	1.513	420.000	453.000	486.000
<i>Faiz Giderleri</i>					
<i>Cari Transferler</i>					
<i>Sermaye Giderleri</i>					
<i>Sermaye Transferleri</i>					
<i>Borç Verme</i>					
BÜTÇE İÇİ TOPLAM KAYNAK	1.242.000	294.339	1.400.000	1.510.000	1.620.000
<i>Döner Sermaye</i>					
<i>Özel Hesap</i>					
<i>Diğer Bütçe Dışı Kaynak</i>					
BÜTÇE DIŞI TOPLAM KAYNAK					
FAALİYET MALİYETİ TOPLAMI	1.242.000	294.339	1.400.000	1.510.000	1.620.000

FAALİYET MALİYETLERİ TABLOSU

İdare Adı	DOKUZ EYLÜL ÜNİVERSİTESİ
Program Adı	YÜKSEKÖĞRETİM
Alt Program Adı	ÖN LİSANS EĞİTİMİ, LİSANS EĞİTİMİ VE LİSANSÜSTÜ EĞİTİM
Alt Program Hedefi	Mesleki yeterlilik sahibi ve gelişime açık mezunlar yetiştirilmesi
Faaliyet Adı	Yükseköğretim Kurumları Yaz Okulları
Açıklama	Üniversitemiz öğrencilerinin daha kısa sürede mezun olabilmeleri ve kısa sürede insan gücü yetiştirmeyi temin amacıyla yaz okulu programları açılmaktadır. Yaz okulu kapsamında elde edilen gelirler ile bu faaliyetin cari giderleri karşılanmış ayrıca görev alan personelin ücretleri ödenmiştir. Bu faaliyetin yürütülmesinde başvurulacak yasal dayanaklar: • 2547 sayılı Yükseköğretim Kanunu • 3843 sayılı Yükseköğretim Kurumlarında İkili Öğretim Yapılması, 2547 Sayılı Yükseköğretim Kanununun Bazı Maddelerinin Değiştirilmesi ve Bu Kanuna Bir Ek Madde • 9018 sayılı Kamu Mali Yönetim ve Kontrol Kanunu • 9217 sayılı Özel Gelir ve Özel Ödeneklerin Düzenlenmesi İle Bazı Kanun ve Kanun Hükmünde Kararnamelerde Değişiklik Yapılması Hakkında Kanun

EKONOMİK KOD	2021 Bütçe	2021 Harcama (Haziran)	2022 Bütçe	2023 Tahmin	2024 Tahmin
Personel Giderleri	56.000	14.189	65.000	70.000	75.000
Sosyal Güvenlik Kurumuna Devlet Primi Giderleri					
Mal ve Hizmet Alım Giderleri	24.000		28.000	30.000	32.000
Faiz Giderleri					
Cari Transferler					
Sermaye Giderleri					
Sermaye Transferleri					
Borç Verme					
BÜTÇE İÇİ TOPLAM KAYNAK	80.000	14.189	93.000	100.000	107.000
Döner Sermaye					
Özel Hesap					
Diğer Bütçe Dışı Kaynak					
BÜTÇE DIŞI TOPLAM KAYNAK					
FAALİYET MALİYETİ TOPLAMI	80.000	14.189	93.000	100.000	107.000

FAALİYET MALİYETLERİ TABLOSU

İdare Adı	DOKUZ EYLÜL ÜNİVERSİTESİ
Program Adı	YÜKSEKÖĞRETİM
Alt Program Adı	YÜKSEKÖĞRETİMDE ÖĞRENCİ YAŞAMI
Alt Program Hedefi	Yükseköğretim öğrencilerine sunulan beslenme ve barınma hizmetlerinin kalitesinin artırılması; öğrencilerin kişisel ve sosyal gelişimi desteklenerek yaşam kalitesinin yükseltilmesi
Faaliyet Adı	Yükseköğretimde Barınma Hizmetleri

Üniversitemiz Sağlık Kültür ve Spor Daire Başkanlığı bünyesinde Barınma Hizmetleri Şube Müdürlüğü'ne bağlı olarak faaliyet göstermekte olan 1 kız, 1 erkek ve 1 kız/erkek olmak üzere 3 öğrenci yurdumuz, Bergama Lojmanları, Bergama Misafirhanesi ve DEÜ Öğrenci Yurdu Konukevi bulunmaktadır. Buca Kız Öğrenci Yurdu, Buca Eğitim Fakültesi içinde yer almakta olup; güçlendirme çalışmaları sebebiyle hizmet verememektedir, Öğrenci yurtlarından elde edilen gelirler Strateji Geliştirme Daire Başkanlığına aktarılmakta olup, SKS Daire Başkanlığının öğrencilere yönelik giderlerinin karşılanması için kullanılmaktadır. Öğrencilere yönelik ekonomik ve sosyal desteklerin artırılması kapsamında Öğrenciye Sunulan Barınma ve Beslenme Hizmetlerinin Sürdürülmesi ve Geliştirilmesine devam edilecektir.

Bu faaliyetin yürütülmesinde başvuru yasal dayanaklar:

- 2547 sayılı Yükseköğretim Kanunu
- 3843 sayılı Yükseköğretim Kurumlarında İkili Öğretim Yapılması, 2547 Sayılı Yükseköğretim Kanununun Bazı Maddelerinin Değiştirilmesi ve Bu Kanuna Bir Ek Madde
- 734 sayılı Kamu İhale Kanunu
- 9018 sayılı Kamu Mali Yönetim ve Kontrol Kanunu
- 9217 sayılı Özel Gelir ve Özel Ödeneklerin Düzenlenmesi İle Bazı Kanun ve Kanun Hükmünde Kararnamelerde Değişiklik Yapılması Hakkında Kanun
- 8183 sayılı Amme Alacaklarının Tahsil Usulü Hakkında Kanun
- 8749 sayılı Olağanüstü Hal Kapsamında Alınan Tedbirlere İlişkin Kanun Hükmünde Kararnamenin Değiştirilerek Kabul Edilmesine Dair Kanun
- Dokuz Eylül Üniversitesi Öğrenci Yurtları Yönetmeliği
- Dokuz Eylül Üniversitesi Yurtlar Uygulama Esasları

Açıklama

EKONOMİK KOD	2021 Bütçe	2021 Harcama (Haziran)	2022 Bütçe	2023 Tahmin	2024 Tahmin
<i>Personel Giderleri</i>					
<i>Sosyal Güvenlik Kurumuna Devlet Primi Giderleri</i>					
<i>Mal ve Hizmet Alım Giderleri</i>	587.000	105.741	663.000	719.000	774.000
<i>Faiz Giderleri</i>					
<i>Cari Transferler</i>					
<i>Sermaye Giderleri</i>					
<i>Sermaye Transferleri</i>					
<i>Borç Verme</i>					
BÜTÇE İÇİ TOPLAM KAYNAK	587.000	105.741	663.000	719.000	774.000
<i>Döner Sermaye</i>					
<i>Özel Hesap</i>					
<i>Diğer Bütçe Dışı Kaynak</i>					
BÜTÇE DIŞI TOPLAM KAYNAK					
FAALİYET MALİYETİ TOPLAMI	587.000	105.741	663.000	719.000	774.000

FAALİYET MALİYETLERİ TABLOSU

İdare Adı	DOKUZ EYLÜL ÜNİVERSİTESİ
Program Adı	YÜKSEKÖĞRETİM
Alt Program Adı	YÜKSEKÖĞRETİMDE ÖĞRENCİ YAŞAMI
Alt Program Hedefi	Yükseköğretim öğrencilerine sunulan beslenme ve barınma hizmetlerinin kalitesinin artırılması; öğrencilerin kişisel ve sosyal gelişimi desteklenerek yaşam kalitesinin yükseltilmesi
Faaliyet Adı	Yükseköğretimde Beslenme Hizmetleri Üniversitemiz SKS Daire Başkanlığı Beslenme Hizmetleri Şube Müdürlüğüne bağlı olarak, kaliteli yemek çıkarılmasını sağlayarak, beslenme ile ilgili problemlerin çözülmesini ve denetlenmesini sağlamak üzere 4 adet mutfak ve 18 adet yemekhane ile akademik, idari personel ve öğrencilerimize toplam 11.254 m ² lik alanda beslenme hizmeti verilmektedir. Bu yemekhanelerin toplam kapasitesi 5.553 kişidir. Üniversitemiz bünyesinde hizmet veren toplam 4 adet mutfağımızda yemek üretimi gerçekleştirilmektedir. 1. Tinaztepe Mutfağı (Tinaztepe Yerleşkesi / Buca) 2. İktisadi ve İdari Bilimler Fakültesi Mutfağı (Dokuzçesmeler Yerleşkesi / Buca) 3. Rektörlük Mutfağı (Rektörlük / Alsancak) 4. Tıp Fakültesi Mutfağı (Sağlık Yerleşkesi / İnciraltı) Günlük menülerimiz, üniversitemiz öğrencilerinin kalori ihtiyaçları göz önünde bulundurularak gıda mühendisimiz ve diyetisyenimiz kontrolünde ustalarımızın tecrübeleri ile hazırlanmaktadır. Mutfaklarımızda 4 çeşitten oluşan menü hizmete sunulmaktadır. Gıda mühendisimiz ve diyetisyenimiz tarafından yemek üretiminde kullanılan tüm malzemelerin teknik şartnameleri 5179 sayılı "Gıdaların Üretimi, Tüketimi ve Denetlenmesine Dair Kanun Hükmünde Kararnamenin Değiştirilerek Kabulü Hakkında Kanun", "Türk Gıda Kodeksi Yönetmeliği" ne, "TSE Standartlarına" ve ilgili diğer yönetmeliklere göre hazırlanmaktadır. Mutfaklarda ve kullanılmak üzere satın alınan gıda ürünlerinin kurumun uygun gördüğü laboratuvarlarda (T.C Gıda Tarım ve Hayvancılık Bakanlığı, İzmir İl Tarım Müdürlüğü, Hıfzıssıhha Enstitüsü vb.) gerekli durumlarda analizi yapılmaktadır. Mutfaklarımızda yemek servisi yapılmadan önce örnek numune alınarak 72 saat süreyle muhafaza edilmektedir. Ayrıca, Dokuz Eylül Üniversitesi Kız ve Erkek Öğrenci Yurdu öğrencileri için haftanın her günü sabah kahvaltısı verilmektedir. Öğrencilere yönelik ekonomik ve sosyal desteklerin artırılması kapsamında Öğrenciye Sunulan Barınma ve Beslenme Hizmetlerinin Sürdürülmesi ve Geliştirilmesine devam edilecektir. Öğrencilerin yemekhane hizmetlerinden memnuniyet düzeyi arttırılacaktır. Bu faaliyetin yürütülmesinde başvuru alan yasal dayanaklar: • 2547 sayılı Yükseköğretim Kanunu • 3843 sayılı Yükseköğretim Kurumlarında İkili Öğretim Yapılması, 2547 Sayılı Yükseköğretim Kanununun Bazı Maddelerinin Değiştirilmesi ve Bu Kanuna Bir Ek Madde • 4734 sayılı Kamu İhale Kanunu • 9018 sayılı Kamu Mali Yönetim ve Kontrol Kanunu • 9217 sayılı Özel Gelir ve Özel Ödeneklerin Düzenlenmesi ile Bazı Kanun ve Kanun Hükmünde Kararnelerde Değişiklik Yapılması Hakkında Kanun
Açıklama	

EKONOMİK KOD	2021 Bütçe	2021 Harcama (Haziran)	2022 Bütçe	2023 Tahmin	2024 Tahmin
Personel Giderleri	10.213.000	4.917.748	12.052.000	13.982.000	15.583.000
Sosyal Güvenlik Kurumuna Devlet Primi Giderleri	2.012.000	682.858	2.460.000	2.853.000	3.179.000
Mal ve Hizmet Alım Giderleri	5.072.000	141.551	5.725.000	6.226.000	6.715.000
Faiz Giderleri					
Cari Transferler					
Sermaye Giderleri					
Sermaye Transferleri					
Barç Verme					
BÜTÇE İÇİ TOPLAM KAYNAK	17.297.000	5.742.157	20.237.000	23.061.000	25.477.000
Döner Sermaye					
Özel Hesap					
Diğer Bütçe Dışı Kaynak					
BÜTÇE DIŞI TOPLAM KAYNAK					
FAALİYET MALİYETİ TOPLAMI	17.297.000	5.742.157	20.237.000	23.061.000	25.477.000

FAALİYET MALİYETLERİ TABLOSU

İdare Adı	DOKUZ EYLÜL ÜNİVERSİTESİ
Program Adı	YÜKSEKÖĞRETİM
Alt Program Adı	YÜKSEKÖĞRETİMDE ÖĞRENCİ YAŞAMI
Alt Program Hedefi	Yükseköğretim öğrencilerine sunulan beslenme ve barınma hizmetlerinin kalitesinin artırılması; öğrencilerin kişisel ve sosyal gelişimi desteklenerek yaşam kalitesinin yükseltilmesi
Faaliyet Adı	Yükseköğretimde Kültür ve Spor Hizmetleri

Açıklama

Üniversitemizde farklı kampüslerde konuşlandırılmış olarak hizmet veren kapalı ve açık spor tesisleri, değişik branşlarda sportif faaliyetlere yönelik toplam 39.224 m2 alanda öğrenci ve personel kullanımına uygun hizmet vermektedir. Öğrenciye Sunulan Sosyal ve Kültürel Hizmetlerin Sürdürülmesi ve Geliştirilmesi hedefi kapsamında Öğrencilerin düzenlediği sosyal, kültürel, sanatsal ve sportif etkinlikleri arttırmak için destek sağlanmaktadır. Buna bağlı olarak sosyal, kültürel, sanatsal ve sportif faaliyetler için malzeme ve ekipman desteği sağlanacaktır. Ayrıca Yerleşkelerdeki sosyal, sportif ve kültürel alanların iyileştirilmesi ve artırılması için çalışmalar yapılmaktadır. Tüm iç paydaşlara yönelik olarak motivasyonu arttırmak amacıyla da akademik, sportif, kültürel, sanatsal vb. ödül ve başarıların sistemli olarak izlenmesi sağlanmaktadır. STK'larla ortak yürütülen topluma katkı amaçlı sosyal, kültürel ve sanatsal faaliyetler ile sosyal sorumluluk projeleri çeşitlendirilerek, etkinlikleri geliştirilecektir. Bu faaliyetin yürütülmesinde başvurulan yasal dayanaklar:

- 2547 sayılı Yükseköğretim Kanunu
- 3843 sayılı Yükseköğretim Kurumlarında İkili Öğretim Yapılması, 2547 Sayılı Yükseköğretim Kanununun Bazı Maddelerinin Değiştirilmesi
- 734 sayılı Kamu İhale Kanunu
- 9018 sayılı Kamu Mali Yönetim ve Kontrol Kanunu
- 9217 sayılı Özel Gelir ve Özel Ödeneklerin Düzenlenmesi İle Bazı Kanun ve Kanun Hükmünde Kararnamelerde Değişiklik Yapılması Hakkında Kanun
- 8183 sayılı Amme Alacaklarının Tahsil Usulü Hakkında Kanun
- 8749 sayılı Olağanüstü Hal Kapsamında Alınan Tedbirlere İlişkin Kanun Hükmünde Kararnamenin Değiştirilerek Kabul Edilmesine Dair Kanun

EKONOMİK KOD	2021 Bütçe	2021 Harcama (Haziran)	2022 Bütçe	2023 Tahmin	2024 Tahmin
Personel Giderleri					
Sosyal Güvenlik Kurumuna Devlet Primi Giderleri					
Mal ve Hizmet Alım Giderleri	383.000	95.662	433.000	470.000	507.000
Faiz Giderleri					
Cari Transferler					
Sermaye Giderleri					
Sermaye Transferleri					
Borç Verme					
BÜTÇE İÇİ TOPLAM KAYNAK	383.000	95.662	433.000	470.000	507.000
Döner Sermaye					
Özel Hesap					
Diğer Bütçe Dışı Kaynak					
BÜTÇE DIŞI TOPLAM KAYNAK					
FAALİYET MALİYETİ TOPLAMI	383.000	95.662	433.000	470.000	507.000

FAALİYET MALİYETLERİ TABLOSU

İdare Adı	DOKUZ EYLÜL ÜNİVERSİTESİ
Program Adı	YÜKSEKÖĞRETİM
Alt Program Adı	YÜKSEKÖĞRETİMDE ÖĞRENCİ YAŞAMI
Alt Program Hedefi	Yükseköğretim öğrencilerine sunulan beslenme ve barınma hizmetlerinin kalitesinin artırılması; öğrencilerin kişisel ve sosyal gelişimi desteklenerek yaşam kalitesinin yükseltilmesi
Faaliyet Adı	Yükseköğretimde Öğrenci Yaşamına İlişkin Diğer Hizmetler

Öğrencilerimize Öğrenim hareketliliği ve staj hareketliliği kapsamında danışmanlık hizmetleri verilmekte olup öğrencilerimizi iş hayatına hazırlayacak eğitim ve staj programları ile kısmi zamanlı çalışma olanakları sunulmaktadır.
 Bu faaliyetin yürütülmesinde başvurulan yasal dayanaklar:
 2547 sayılı Yükseköğretim Kanunu
 3843 sayılı Yükseköğretim Kurumlarında İkili Öğretim Yapılması, 2547 Sayılı Yükseköğretim Kanununun Bazı Maddelerinin 5018 sayılı Kamu Mali Yönetim ve Kontrol Kanunu
 5217 sayılı Özel Gelir ve Özel Ödeneklerin Düzenlenmesi İle Bazı Kanun ve Kanun Hükmünde Kararnamelerde Değişiklik Yapılması Hakkında Kanun
 6183 sayılı Amme Alacaklarının Tahsil Usulü Hakkında Kanun
 6749 sayılı Olağanüstü Hal Kapsamında Alınan Tedbirlere İlişkin Kanun Hükmünde Kararnamenin Değiştirilerek Kabul Edilmesine Dair Kanun
 Dokuz Eylül Üniversitesi Öğrenci Yurtları Yönetmeliği
 Dokuz Eylül Üniversitesi Yurtlar Uygulama Esasları

EKONOMİK KOD	2021 Bütçe	2021 Harcama (Haziran)	2022 Bütçe	2023 Tahmin	2024 Tahmin
<i>Personel Giderleri</i>	8.367.000	2.615.380	11.767.000	12.927.000	14.026.000
<i>Sosyal Güvenlik Kurumuna Devlet Primi Giderleri</i>	1.987.000	601.716	2.706.000	2.959.000	3.201.000
<i>Mal ve Hizmet Alım Giderleri</i>	3.825.000	960.616	4.317.000	4.694.000	5.063.000
<i>Faiz Giderleri</i>					
<i>Cari Transferler</i>					
<i>Sermaye Giderleri</i>	781.000	56.864	882.000	959.000	1.034.000
<i>Sermaye Transferleri</i>					
<i>Borç Verme</i>					
BÜTÇE İÇİ TOPLAM KAYNAK	14.960.000	4.234.576	19.672.000	21.539.000	23.324.000
<i>Döner Sermaye</i>					
<i>Özel Hesap</i>					
<i>Diğer Bütçe Dışı Kaynak</i>					
BÜTÇE DIŞI TOPLAM KAYNAK					
FAALİYET MALİYETİ TOPLAMI	14.960.000	4.234.576	19.672.000	21.539.000	23.324.000

FAALİYET MALİYETLERİ TABLOSU

İdare Adı	DOKUZ EYLÜL ÜNİVERSİTESİ
Program Adı	YÜKSEKÖĞRETİM
Alt Program Adı	YÜKSEKÖĞRETİMDE ÖĞRENCİ YAŞAMI
Alt Program Hedefi	Yükseköğretim öğrencilerine sunulan beslenme ve barınma hizmetlerinin kalitesinin artırılması; öğrencilerin kişisel ve sosyal gelişimi desteklenerek yaşam kalitesinin yükseltilmesi
Faaliyet Adı	Yükseköğretimde Sağlık Hizmetleri

Üniversitemizin akademik, idari personel ve öğrencilerinin sağlık hizmeti gereksinimleri, Tınaztepe Yerleşkesi' nde bulunan DEU Uygulama ve Araştırma Hastanesi Tınaztepe Polikliniği tarafından karşılanmaktadır. Birimimizde, uzman hekimler, diş hekimi, hemşire, çevre sağlığı teknisyeni, psikolog ve biyologlardan oluşan bir ekip çalışmaktadır. Uzman Hekimler ve Diş Hekimleri Dokuz Eylül Üniversitesi Araştırma ve Uygulama Hastanesi'ne bağlı olarak hizmet vermektedir. Bu kapsamda hizmet kalitesinin artırılması çalışmaları sürdürülecektir.

Bu faaliyetin yürütülmesinde başvuru yasal dayanaklar:

- 2547 sayılı Yükseköğretim Kanunu
- 3843 sayılı Yükseköğretim Kurumlarında İkili Öğretim Yapılması, 2547 Sayılı Yükseköğretim Kanunu'nun Bazı Maddelerinin Değiştirilmesi
- 734 sayılı Kamu İhale Kanunu
- 9018 sayılı Kamu Mali Yönetim ve Kontrol Kanunu
- 9217 sayılı Özel Gelir ve Özel Ödeneklerin Düzenlenmesi İle Bazı Kanun ve Kanun Hükmünde Kararnamelerde Değişiklik Yapılması Hakkında Kanun
- 8183 sayılı Amme Alacaklarının Tahsil Usulü Hakkında Kanun
- 8749 sayılı Olağanüstü Hal Kapsamında Alınan Tedbirlere İlişkin Kanun Hükmünde Kararnamenin Değiştirilerek Kabul Edilmesine Dair Kanun

Açıklama

EKONOMİK KOD	2021 Bütçe	2021 Harcama (Haziran)	2022 Bütçe	2023 Tahmin	2024 Tahmin
<i>Personel Giderleri</i>					
<i>Sosyal Güvenlik Kurumuna Devlet Primi Giderleri</i>					
<i>Mal ve Hizmet Alım Giderleri</i>	110.000	13.598	123.000	133.000	143.000
<i>Faiz Giderleri</i>					
<i>Cari Transferler</i>					
<i>Sermaye Giderleri</i>					
<i>Sermaye Transferleri</i>					
<i>Borç Verme</i>					
BÜTÇE İÇİ TOPLAM KAYNAK	110.000	13.598	123.000	133.000	143.000
<i>Döner Sermaye</i>					
<i>Özel Hesap</i>					
<i>Diğer Bütçe Dışı Kaynak</i>					
BÜTÇE DIŞI TOPLAM KAYNAK					
FAALİYET MALİYETİ TOPLAMI	110.000	13.598	123.000	133.000	143.000

FAALİYET MALİYETLERİ TABLOSU

İdare Adı	DOKUZ EYLÜL ÜNİVERSİTESİ
Program Adı	YÖNETİM VE DESTEK PROGRAMI
Alt Program Adı	TEFTİŞ, DENETİM VE DANIŞMANLIK HİZMETLERİ
Alt Program Hedefi	
Faaliyet Adı	Hukuki Danışmanlık ve Muhakemat Hizmetleri

İdarelerin taraf olduğu adli ve idari davalarda, iç ve dış tahkim yargılamasında, icra işlemlerinde ve yargıya intikal eden diğer her türlü hukuki uyuşmazlıklarda temsil edilmesi; idarelerce hizmet satın alma yoluyla temsil ettirilecek dava ve icra takipleri ve tahkim ile ilgili işlemlerin koordine edilmesi, izlenmesi ve denetlenmesi; idare hizmetlerine ilişkin mevzuat, sözleşme, şartname ve uyuşmazlıklar ile ilgili hukuki mütalaa bildirilmesi; idarenin amaçlarının daha iyi gerçekleştirilmesi, mevzuata, plan ve programa uygun çalışmalarının temin edilmesi amacıyla gerekli hukuki tekliflerin hazırlanması gibi iş, işlem ve süreçlere yönelik giderleri bu faaliyet altında izlenecektir.

Bu faaliyetin yürütülmesinde başvurulacak yasal dayanaklar:
2547 sayılı Yükseköğretim Kanunu
3843 sayılı Yükseköğretim Kurumlarında İkili Öğretim Yapılması, 2547 Sayılı Yükseköğretim Kanununun Bazı Maddelerinin Değiştirilmesi ve Bu Kanuna Bir Ek Madde
4734 sayılı Kamu İhale Kanunu (şartname bedeli için)
5018 sayılı Kamu Mali Yönetim ve Kontrol Kanunu
5217 sayılı Özel Gelir ve Özel Ödeneklerin Düzenlenmesi İle Bazı Kanun ve Kanun Hükmünde Kararnelerde Değişiklik Yapılması Hakkında Kanun
6183 sayılı Amme Alacaklarının Tahsil Usulü Hakkında Kanun
6749 sayılı Olağanüstü Hal Kapsamında Alınan Tedbirlere İlişkin Kanun Hükmünde Kararnenin Değiştirilerek Kabul Edilmesine Dair Kanun

EKONOMİK KOD	2021 Bütçe	2021 Harcama (Haziran)	2022 Bütçe	2023 Tahmin	2024 Tahmin
Personel Giderleri	802.000	397.683	998.000	1.156.000	1.289.000
Sosyal Güvenlik Kurumuna Devlet Primi Giderleri	93.000	72.142	114.000	131.000	146.000
Mal ve Hizmet Alım Giderleri	28.000	49.892	31.000	33.000	35.000
Faiz Giderleri					
Cari Transferler					
Sermaye Giderleri					
Sermaye Transferleri					
Borç Verme					
BÜTÇE İÇİ TOPLAM KAYNAK	923.000	519.717	1.143.000	1.320.000	1.470.000
Düner Sermaye					
Özel Hesap					
Diğer Bütçe Dışı Kaynak					
BÜTÇE DIŞI TOPLAM KAYNAK					
FAALİYET MALİYETİ TOPLAMI	923.000	519.717	1.143.000	1.320.000	1.470.000

FAALİYET MALİYETLERİ TABLOSU

İdare Adı	DOKUZ EYLÜL ÜNİVERSİTESİ
Program Adı	YÖNETİM VE DESTEK PROGRAMI
Alt Program Adı	TEFTİŞ, DENETİM VE DANIŞMANLIK HİZMETLERİ
Alt Program Hedefi	
Faaliyet Adı	İç Denetim

İdarelerin yönetim ve kontrol yapılarının risk analizleri doğrultusunda değerlendirilmesi, kaynakların etkili, ekonomik ve verimli kullanılıp kullanılmadığı hususunda incelemeler yapılması ve önerilerde bulunulması, harcamaların ve mali işlemlerin mevzuat ve üst politika belgelerine uygunluğu ile mali yönetim ve kontrol süreçlerinin denetlenmesi ve raporlanması gibi iş, işlem ve süreçlere yönelik giderleri bu faaliyet altında izlenecektir. İç Denetim Başkanlığımız 12.09.2008 tarih, 1337 sayılı Rektörlük Makamı Onayı ile tesekkül etmiş olup, Kamu Mali Yönetimi ve Kontrol Kanunu ile Bazı Kanun ve Kanun Hükmünde Kararnamelerde Değişiklik Yapılması Hakkında Kanun ve 2013/4625 sayılı Bakanlar Kurulu Kararı ile 8 adet İç Denetçi Kadrosu Üniversitemize tahsis edilmiştir.

Açıklama

Bu faaliyetin yürütülmesinde başvuru olan diğer yasal dayanaklar:

2547 sayılı Yükseköğretim Kanunu

3843 sayılı Yükseköğretim Kurumlarında İkili Öğretim Yapılması, 2547 Sayılı Yükseköğretim Kanununun Bazı Maddelerinin Değiştirilmesi ve Bu Kanuna Bir Ek Madde

4734 sayılı Kamu İhale Kanunu (şartname bedeli için)

5018 sayılı Kamu Mali Yönetim ve Kontrol Kanunu

5217 sayılı Özel Gelir ve Özel Ödeneklerin Düzenlenmesi İle Bazı Kanun ve Kanun Hükmünde Kararnamelerde Değişiklik Yapılması Hakkında Kanun

6183 sayılı Amme Alacaklarının Tahsil Usulü Hakkında Kanun

6749 sayılı Olağanüstü Hal Kapsamında Alınan Tedbirlere İlişkin Kanun Hükmünde Kararnamenin Değiştirilerek Kabul Edilmesine Dair Kanun

EKONOMİK KOD	2021 Bütçe	2021 Harcama (Haziran)	2022 Bütçe	2023 Tahmin	2024 Tahmin
Personel Giderleri	727.000		904.000	1.049.000	1.169.000
Sosyal Güvenlik Kurumuna Devlet Primi Giderleri	102.000		125.000	144.000	160.000
Mal ve Hizmet Alım Giderleri	16.000		17.000	18.000	19.000
Faiz Giderleri					
Cari Transferler					
Sermaye Giderleri					
Sermaye Transferleri					
Borç Verme					
BÜTÇE İÇİ TOPLAM KAYNAK	845.000		1.046.000	1.211.000	1.348.000
Döner Sermaye					
Özel Hesap					
Diğer Bütçe Dışı Kaynak					
BÜTÇE DIŞI TOPLAM KAYNAK					
FAALİYET MALİYETİ TOPLAMI	845.000		1.046.000	1.211.000	1.348.000

FAALİYET MALİYETLERİ TABLOSU

İdare Adı	DOKUZ EYLÜL ÜNİVERSİTESİ
Program Adı	YÖNETİM VE DESTEK PROGRAMI
Alt Program Adı	ÜST YÖNETİM, İDARİ VE MALİ HİZMETLER
Alt Program Hedefi	
Faaliyet Adı	Bilgi Teknolojilerine Yönelik Faaliyetler

İdarelerin bilgi işlem sistemlerinin işletilmesi ve geliştirilmesi ile teknolojik kapasitelerinin artırılmasına yönelik iş, işlem ve süreçlere ilişkin giderleri bu faaliyet altında izlenecektir. Bu faaliyet kapsamında Uluslararası teknolojik eğilim ve gelişmelerin takip edilerek kamu kurumlarının dijital dönüşüm sürecini yönetme kapasitelerinin geliştirilmesi, bilgi işlem birimlerindeki insan kaynağının güçlendirilmesi amaçlanmaktadır. Bilgi işlem alt yapısı ve yönetim bilgi sisteminin, mobil uygulamalarla desteklenerek geliştirilmesine yönelik çalışmaların sürdürülmesine devam edilecektir. Bilgi işlem altyapısı ve yönetim bilgi sisteminin, teknolojik gelişmelerle uyumlu revizyon ve güncelleme gereksinimleri karşılanmaktadır.

Bu faaliyetin yürütülmesinde başvuru yasal dayanaklar:

2547 sayılı Yükseköğretim Kanunu

Açıklama

3843 sayılı Yükseköğretim Kurumlarında İkili Öğretim Yapılması, 2547 Sayılı Yükseköğretim Kanununun Bazı Maddelerinin Değiştirilmesi ve Bu Kanuna Bir Ek Madde

4734 sayılı Kamu İhale Kanunu (şartname bedeli için)

5018 sayılı Kamu Mali Yönetim ve Kontrol Kanunu

5217 sayılı Özel Gelir ve Özel Ödeneklerin Düzenlenmesi İle Bazı Kanun ve Kanun Hükmünde Kararnamelerde Değişiklik Yapılması Hakkında Kanun

6183 sayılı Amme Alacaklarının Tahsil Usulü Hakkında Kanun

6749 sayılı Olağanüstü Hal Kapsamında Alınan Tedbirlere İlişkin Kanun Hükmünde Kararnamenin Değiştirilerek Kabul Edilmesine Dair Kanun

EKONOMİK KOD	2021 Bütçe	2021 Harcama (Haziran)	2022 Bütçe	2023 Tahmin	2024 Tahmin
Personel Giderleri	4.318.000	1.869.576	5.367.000	6.227.000	6.941.000
Sosyal Güvenlik Kurumuna Devlet Primi Giderleri	580.000	384.830	706.000	818.000	912.000
Mal ve Hizmet Alım Giderleri	7.000		8.000	9.000	10.000
Faiz Giderleri					
Cari Transferler					
Sermaye Giderleri					
Sermaye Transferleri					
Borç Verme					
BÜTÇE İÇİ TOPLAM KAYNAK	4.905.000	2.254.405	6.081.000	7.054.000	7.863.000
Döner Sermaye					
Özel Hesap					
Diğer Bütçe Dışı Kaynak					
BÜTÇE DIŞI TOPLAM KAYNAK					
FAALİYET MALİYETİ TOPLAMI	4.905.000	2.254.405	6.081.000	7.054.000	7.863.000

FAALİYET MALİYETLERİ TABLOSU

İdare Adı DOKUZ EYLÜL ÜNİVERSİTESİ
Program Adı YÖNETİM VE DESTEK PROGRAMI
Alt Program Adı ÜST YÖNETİM, İDARİ VE MALİ HİZMETLER
Alt Program Hedefi
Faaliyet Adı Diğer Destek Hizmetleri
Açıklama

EKONOMİK KOD	2021 Bütçe	2021 Harcama (Haziran)	2022 Bütçe	2023 Tahmin	2024 Tahmin
<i>Personel Giderleri</i>	677.000		846.000	981.000	1.093.000
<i>Sosyal Güvenlik Kurumuna Devlet Primi Giderleri</i>	2.906.000		3.535.000	4.102.000	4.571.000
<i>Mal ve Hizmet Alım Giderleri</i>	54.000	483.039	61.000	66.000	71.000
<i>Faiz Giderleri</i>					
<i>Cari Transferler</i>					
<i>Sermaye Giderleri</i>					
<i>Sermaye Transferleri</i>					
<i>Borç Verme</i>					
BÜTÇE İÇİ TOPLAM KAYNAK	3.637.000	483.039	4.442.000	5.149.000	5.735.000
<i>Dâner Sermaye</i>					
<i>Özel Hesap</i>					
<i>Diğer Bütçe Dışı Kaynak</i>					
BÜTÇE DIŞI TOPLAM KAYNAK					
FAALİYET MALİYETİ TOPLAMI	3.637.000	483.039	4.442.000	5.149.000	5.735.000

FAALİYET MALİYETLERİ TABLOSU

İdare Adı	DOKUZ EYLÜL ÜNİVERSİTESİ
Program Adı	YÖNETİM VE DESTEK PROGRAMI
Alt Program Adı	ÜST YÖNETİM, İDARİ VE MALİ HİZMETLER
Alt Program Hedefi	
Faaliyet Adı	Genel Destek Hizmetleri

Üniversitemiz merkez ve taşra yerleşkelerinde öğrenci ve personelin aldığı hizmetlerin kalitesini arttırmak, memnuniyet seviyelerini üst düzeyde tutmak için temizlik ile güvenlik çalışmalarında iyileştirmeler yapılmaktadır. Derslik ve idari binaların hijyen bakımından kontrolleri ve temizlikleri titizlikle yürütülmekte, bu kapsamda yeterli temizlik personelinin ve donanımının varlığı temin edilmektedir. Aynı Üniversite yerleşkelerimizde güvenli ve huzurlu eğitim-çalışma ortamlarını oluşturmak için güvenlik personellerimiz eğitimlere tabi tutulmakta ve sayılarının yeterli düzeyde olmasına dikkat edilmektedir. Sivil savunma birimimiz ilk yardım, yangınla mücadele, deprem vb. konularda personelin bilincini arttırmak için eğitimler düzenlemekte tatbikatlar yapmaktadır. İdarelerin tüm programlarına hizmet eder nitelikte olan temizlik, güvenlik, aydınlatma, ısıtma, onarım, taşıma ve benzeri mal ve hizmetlerin temini; fiziki çalışma ortamlarının düzenlenmesi, genel evrak ve arşiv hizmetlerinin yürütülmesi, sivil savunma ve seferberlik hizmetlerinin planlanması ve yürütülmesi gibi iş, işlem ve süreçlere yönelik giderleri bu faaliyet altında izlenecektir.

Bu faaliyetin yürütülmesinde başvurulacak yasal dayanaklar:
 2547 sayılı Yükseköğretim Kanunu
 3843 sayılı Yükseköğretim Kurumlarında İkili Öğretim Yapılması, 2547 Sayılı Yükseköğretim Kanununun Bazı Maddelerinin Değiştirilmesi ve Bu Kanuna Bir Ek Madde
 4734 sayılı Kamu İhale Kanunu (şartname bedeli için)
 5018 sayılı Kamu Mali Yönetim ve Kontrol Kanunu
 5217 sayılı Özel Gelir ve Özel Ödeneklerin Düzenlenmesi İle Bazı Kanun ve Kanun Hükmünde Kararnamelerde Değişiklik Yapılması Hakkında Kanun
 6183 sayılı Amme Alacaklarının Tahsil Usulü Hakkında Kanun
 6749 sayılı Olağanüstü Hal Kapsamında Alınan Tedbirlere İlişkin Kanun Hükmünde Kararnamenin Değiştirilerek Kabul Edilmesine Dair Kanun
 5188 sayılı Özel Güvenlik Hizmetlerine Dair Kanun

EKONOMİK KOD	2021 Bütçe	2021 Harcama (Haziran)	2022 Bütçe	2023 Tahmin	2024 Tahmin
<i>Personel Giderleri</i>	23.943.000	18.408.133	29.754.000	34.515.000	38.470.000
<i>Sosyal Güvenlik Kurumuna Devlet Primi Giderleri</i>	2.772.000	3.677.392	3.372.000	3.912.000	4.360.000
<i>Mal ve Hizmet Alım Giderleri</i>	994.000	1.520.531	1.123.000	1.222.000	1.316.000
<i>Faiz Giderleri</i>					
<i>Cari Transferler</i>	3.788.000		4.276.000	4.650.000	5.016.000
<i>Sermaye Giderleri</i>					
<i>Sermaye Transferleri</i>					
<i>Borç Verme</i>					
BÜTÇE İÇİ TOPLAM KAYNAK	31.497.000	23.606.056	38.525.000	44.299.000	49.162.000
<i>Döner Sermaye</i>					
<i>Özel Hesap</i>					
<i>Diğer Bütçe Dışı Kaynak</i>					
BÜTÇE DIŞI TOPLAM KAYNAK					
FAALİYET MALİYETİ TOPLAMI	31.497.000	23.606.056	38.525.000	44.299.000	49.162.000

FAALİYET MALİYETLERİ TABLOSU

İdare Adı DOKUZ EYLÜL ÜNİVERSİTESİ
Program Adı YÖNETİM VE DESTEK PROGRAMI
Alt Program Adı ÜST YÖNETİM, İDARİ VE MALİ HİZMETLER
Alt Program Hedefi
Faaliyet Adı İnşaat ve Yapı İşlerinin Yürütülmesi

Üniversitemiz için gerekli her türlü, yapı, tesis, onarım, bakım, imalat, etüd, proje, keşif, ihale ve denetleme işlerinde yoğun olarak hizmet veren Yapı İşleri ve Teknik Daire Başkanlığımızın görev alanları oldukça geniş yelpazededir.
 - Üniversitemiz bina ve tesislerinin projelerini yapmak, ihale dosyalarını hazırlamak, yapı ve onarımla ilgili ihaleleri yürütmek, inşaatları kontrol etmek ve teslim almak, bakım ve onarım işlerini yapmak,
 - Kalorifer, kazan dairesi, soğuk oda, jeneratör, havalandırma sistemleri ile telefon santralı, çevre düzenleme ve araç işletme, asansör bakım ve onarımı ile benzer işlerin yürütülmesi Daire Başkanlığımıza ait faaliyetlerdir.
 - Mevcut personel ile; sorumlu olduğumuz alanlarda, hızlı servis hizmeti ile, sorunlara olabildiğince çabuk çözüm bulmayı hedefliyoruz. Yeterli olmayan personel ve ekipman ile, tasarruf tedbirleri sebebiyle zaman zaman istenilen hizmetlerde yaşanan gecikmeleri en aza indirmek için gerekli çalışmalar sürdürülmektedir.
 Rektörlüğümüze bağlı Fakülte, Yüksekokul, Enstitü ve Merkezlerin kullanmakta olduğu bina ve tesislere ait onarım ve tadilat talepleri ile yeni ihtiyaç duyduğu bina ve tesislere ait, yapım talepleri Rektörlük Makamı, Sorumlu Rektör Yardımcıları yolu ile Daire Başkanlığı'na ulaşır.
 Taleplerin özelliğine göre röleve, etüd proje, yaklaşık maliyet hazırlıkları yapılır. Bütçe imkanlarına bağlı olarak söz konusu ihtiyaçlar; yürürlükteki Kamu İhale Kanunu ve bununla ilgili Mevzuat Hükümlerine uygun olarak karşılanır.
 Hazine adına kayıtlı olup idarelere tahsis edilen veya idareler adına kayıtlı olan taşınmazlara ilişkin her türlü yapım, kiralama, satım, işletme, bakım onarım ve benzeri iş, işlem ve süreçlerin yürütülmesine yönelik giderler bu faaliyet altında izlenecektir

Açıklama

Bu faaliyetin yürütülmesinde başvurulana yasal dayanaklar:

2547 sayılı Yükseköğretim Kanunu

3843 sayılı Yükseköğretim Kurumlarında İkili Öğretim Yapılması, 2547 Sayılı Yükseköğretim Kanununun Bazı Maddelerinin Değiştirilmesi ve Bu Kanuna Bir Ek Madde

4734 sayılı Kamu İhale Kanunu (şartname bedeli için)

5018 sayılı Kamu Mali Yönetim ve Kontrol Kanunu

5217 sayılı Özel Gelir ve Özel Ödeneklerin Düzenlenmesi İle Bazı Kanun ve Kanun Hükmünde Kararnemelerde Değişiklik Yapılması Hakkında Kanun

6183 sayılı Amme Alacaklarının Tahsil Usulü Hakkında Kanun

6749 sayılı Olağanüstü Hal Kapsamında Alınan Tedbirlere İlişkin Kanun Hükmünde Kararnemenin Değiştirilerek Kabul Edilmesine Dair Kanun

EKONOMİK KOD	2021 Bütçe	2021 Harcama (Haziran)	2022 Bütçe	2023 Tahmin	2024 Tahmin
Personel Giderleri	14.654.000	5.602.928	18.208.000	21.122.000	23.542.000
Sosyal Güvenlik Kurumuna Devlet Primi Giderleri	1.809.000	1.069.924	2.201.000	2.553.000	2.846.000
Mal ve Hizmet Alım Giderleri	344.000	54.107	388.000	422.000	456.000
Faiz Giderleri					
Cari Transferler					
Sermaye Giderleri					
Sermaye Transferleri					
Barç Verme					
BÜTÇE İÇİ TOPLAM KAYNAK	16.807.000	6.726.958	20.797.000	24.097.000	26.844.000
Döner Sermaye					
Özel Hesap					
Diğer Bütçe Dışı Kaynak					
BÜTÇE DIŞI TOPLAM KAYNAK					
FAALİYET MALİYETİ TOPLAMI	16.807.000	6.726.958	20.797.000	24.097.000	26.844.000

FAALİYET MALİYETLERİ TABLOSU

İdare Adı	DOKUZ EYLÜL ÜNİVERSİTESİ
Program Adı	YÖNETİM VE DESTEK PROGRAMI
Alt Program Adı	ÜST YÖNETİM, İDARİ VE MALİ HİZMETLER
Alt Program Hedefi	
Faaliyet Adı	İnsan Kaynakları Yönetimine İlişkin Faaliyetler

Yükseköğretim sistemindeki insan kaynağının nicelik ve nitelik olarak geliştirilmesi amacıyla çalışanlara yönelik eğitimler verilmekte böylece bilgi birikimlerinin güncelliğini koruması sağlanmaktadır. Hizmet içi eğitim programları ile mevcut personelin kariyer gelişimlerine destek olunması ve bu kapsamda sertifikalı eğitim programlarının zenginleştirilmesi ve yeterli sayıda personelin istihdam edilmesi sağlanmaktadır. Üniversitemizde insan kaynaklarının yönetimi için kendi imkanlarıyla geliştirilen oracle tabanlı ve çok modüllü personel yönetim programı kullanılmaktadır. Bu sayede İnsan Kaynakları Yetkinlik Analizleri kapsamında istenen sayısal ve istatistik verilere çok çabuk erişim sağlanabilmektedir. Üniversitemizin personel planlamasının yapılması; personel atama, nakil, terfi, emeklilik ve benzeri özlük işlemlerinin yürütülmesi; insan kaynağı kapasitesinin artırılmasına yönelik eğitimlerin planlanması ve düzenlenmesi gibi iş, işlem ve süreçlere yönelik giderleri bu faaliyet altında izlenmektedir.

Açıklama

Bu faaliyetin yürütülmesinde başvurulan yasal dayanaklar:

2547 sayılı Yükseköğretim Kanunu

3843 sayılı Yükseköğretim Kurumlarında İkili Öğretim Yapılması, 2547 Sayılı Yükseköğretim Kanununun Bazı Maddelerinin Değiştirilmesi ve Bu Kanuna Bir Ek Madde

4734 sayılı Kamu İhale Kanunu (şartname bedeli için)

5018 sayılı Kamu Mali Yönetim ve Kontrol Kanunu

5217 sayılı Özel Gelir ve Özel Ödeneklerin Düzenlenmesi İle Bazı Kanun ve Kanun Hükmünde Kararnelerde Değişiklik Yapılması Hakkında Kanun

6183 sayılı Amme Alacaklarının Tahsil Usulü Hakkında Kanun

6749 sayılı Olağanüstü Hal Kapsamında Alınan Tedbirlere İlişkin Kanun Hükmünde Kararnenin Değiştirilerek Kabul Edilmesine Dair Kanun

EKONOMİK KOD	2021 Bütçe	2021 Harcama (Haziran)	2022 Bütçe	2023 Tahmin	2024 Tahmin
<i>Personel Giderleri</i>	3.271.000	1.615.956	4.065.000	4.716.000	5.257.000
<i>Sosyal Güvenlik Kurumuna Devlet Primi Giderleri</i>	749.000	304.828	911.000	1.057.000	1.179.000
<i>Mal ve Hizmet Alım Giderleri</i>	18.000	355	20.000	21.000	22.000
<i>Faiz Giderleri</i>					
<i>Cari Transferler</i>	52.147.000	9.781.500	61.288.000	70.481.000	76.472.000
<i>Sermaye Giderleri</i>					
<i>Sermaye Transferleri</i>					
<i>Borç Verme</i>					
BÜTÇE İÇİ TOPLAM KAYNAK	56.185.000	11.702.639	66.284.000	76.275.000	82.930.000
<i>Döner Sermaye</i>					
<i>Özel Hesap</i>					
<i>Diğer Bütçe Dışı Kaynak</i>					
BÜTÇE DIŞI TOPLAM KAYNAK					
FAALİYET MALİYETİ TOPLAMI	56.185.000	11.702.639	66.284.000	76.275.000	82.930.000

FAALİYET MALİYETLERİ TABLOSU

İdare Adı	DOKUZ EYLÜL ÜNİVERSİTESİ
Program Adı	YÖNETİM VE DESTEK PROGRAMI
Alt Program Adı	ÜST YÖNETİM, İDARİ VE MALİ HİZMETLER
Alt Program Hedefi	
Faaliyet Adı	Özel Kalem Hizmetleri

Üniversitemizde bu faaliyet alanında yapılan başlıca çalışmalar:

- Üniversite İdari Teşkilatında bulunan birimlerin verimli, düzenli ve uyumlu şekilde çalışmasını sağlamak,
- Üniversite Senatosu ile Üniversite Yönetim Kurulunda oya katılmaksızın raportörlük görevi yapmak, bu kurullarda alınan kararların yazılması, korunması ve saklanması sağlamak,
- Üniversite Senatosu ile Üniversite Yönetim Kurulu'nun kararlarını Üniversiteye bağlı birimlere iletmek,
- Üniversite İdari Teşkilatı'nda görevlendirilecek personel hakkında Rektöre öneride bulunmak,
- Rektörlüğün yazışmalarını yürütmek,
- Rektörlüğün protokol, ziyaret ve tören işlerini düzenlemek.

Açıklama

Üst yönetimin çalışma programının düzenlenmesi ile resmi ve özel yazışmalar, protokol, tören, ziyaret, davet, karşılama, ağırlama gibi hizmetlerin yürütülmesi amacıyla gerçekleştirilen iş, işlem ve süreçlere yönelik giderler bu faaliyet altında izlenecektir.

Bu faaliyetin yürütülmesinde başvurulana yasal dayanaklar:

2547 sayılı Yükseköğretim Kanunu

3843 sayılı Yükseköğretim Kurumlarında İkili Öğretim Yapılması, 2547 Sayılı Yükseköğretim Kanununun Bazı Maddelerinin Değiştirilmesi ve Bu Kanuna Bir Ek Madde

4734 sayılı Kamu İhale Kanunu (şartname bedeli için)

5018 sayılı Kamu Mali Yönetim ve Kontrol Kanunu

5217 sayılı Özel Gelir ve Özel Ödeneklerin Düzenlenmesi İle Bazı Kanun ve Kanun Hükmünde Kararnamelerde Değişiklik Yapılması Hakkında Kanun

6183 sayılı Amme Alacaklarının Tahsil Usulü Hakkında Kanun

EKONOMİK KOD	2021 Bütçe	2021 Harcama (Haziran)	2022 Bütçe	2023 Tahmin	2024 Tahmin
Personel Giderleri	33.000	456.129	43.000	51.000	57.000
Sosyal Güvenlik Kurumuna Devlet Primi Giderleri	9.000	74.572	11.000	12.000	14.000
Mal ve Hizmet Alım Giderleri	202.000	66.952	227.000	247.000	266.000
Faiz Giderleri					
Cari Transferler	64.000		77.000	82.000	86.000
Sermaye Giderleri					
Sermaye Transferleri					
Borç Verme					
BÜTÇE İÇİ TOPLAM KAYNAK	308.000	597.653	358.000	392.000	423.000
Döner Sermaye					
Özel Hesap					
Diğer Bütçe Dışı Kaynak					
BÜTÇE DIŞI TOPLAM KAYNAK					
FAALİYET MALİYETİ TOPLAMI	308.000	597.653	358.000	392.000	423.000

FAALİYET MALİYETLERİ TABLOSU

İdare Adı	DOKUZ EYLÜL ÜNİVERSİTESİ
Program Adı	YÖNETİM VE DESTEK PROGRAMI
Alt Program Adı	ÜST YÖNETİM, İDARİ VE MALİ HİZMETLER
Alt Program Hedefi	
Faaliyet Adı	<p>Strateji Geliştirme ve Mali Hizmetler</p> <p>Bu faaliyet kapsamında üniversitemizin sorumluluk alanına giren iş ve işlemler :</p> <p>a) Ulusal kalkınma strateji ve politikaları, yıllık program ve hükümet programı çerçevesinde idarenin orta ve uzun vadeli strateji ve politikalarını belirlemek, amaçlarını oluşturmak üzere gerekli çalışmaları yapmak,</p> <p>b) İdarenin görev alanına giren konularda performans ve kalite ölçütleri geliştirmek ve bu kapsamda verilecek diğer görevleri yerine getirmek,</p> <p>c) İdarenin yönetimi ile hizmetlerin geliştirilmesi ve performansla ilgili bilgi ve verileri toplamak, analiz etmek ve yorumlamak,</p> <p>d) İdarenin görev alanına giren konularda, hizmetleri etkileyecek dış faktörleri incelemek, kurum içi kapasite araştırması yapmak, hizmetlerin etkililiğini ve tatmin düzeyini analiz etmek ve genel araştırmalar yapmak,</p> <p>e) Yönetim bilgi sistemlerine ilişkin hizmetleri yerine getirmek,</p>
Açıklama	<p>f) İdarede kurulmuş Strateji Geliştirme Kurulunun sekretarya hizmetlerini yürütmek.</p> <p>g) İdarenin stratejik plan ve performans programının hazırlanmasını koordine etmek ve sonuçlarının konsolide edilmesi çalışmalarını yürütmek,</p> <p>h) İzleyen iki yılın bütçe tahminlerini de içeren idare bütçesini, stratejik plan ve yıllık performans programına uygun olarak hazırlamak ve idare faaliyetlerinin bunlara uygunluğunu izlemek ve değerlendirmek,</p> <p>i) Mevzuatı uyarınca belirlenecek bütçe ilke ve esasları çerçevesinde, ayrıntılı harcama programı hazırlamak ve hizmet gereksinimleri dikkate alınarak ödeneğin ilgili birimlere gönderilmesini sağlamak,</p> <p>j) Bütçe kayıtlarını tutmak, bütçe uygulama sonuçlarına ilişkin verileri toplamak, değerlendirmek ve bütçe kesin hesabı ile mali istatistikleri hazırlamak.</p>

EKONOMİK KOD	2021 Bütçe	2021 Harcama (Haziran)	2022 Bütçe	2023 Tahmin	2024 Tahmin
<i>Personel Giderleri</i>	977.000	697.015	1.215.000	1.410.000	1.571.000
<i>Sosyal Güvenlik Kurumuna Devlet Primi Giderleri</i>	279.000	123.413	339.000	393.000	439.000
<i>Mal ve Hizmet Alım Giderleri</i>	26.000	2.182	29.000	31.000	33.000
<i>Faiz Giderleri</i>					
<i>Cari Transferler</i>					
<i>Sermaye Giderleri</i>					
<i>Sermaye Transferleri</i>					
<i>Barç Verme</i>					
BÜTÇE İÇİ TOPLAM KAYNAK	1.282.000	822.609	1.583.000	1.834.000	2.043.000
<i>Döner Sermaye</i>					
<i>Özel Hesap</i>					
<i>Diğer Bütçe Dışı Kaynak</i>					
BÜTÇE DIŞI TOPLAM KAYNAK					
FAALİYET MALİYETİ TOPLAMI	1.282.000	822.609	1.583.000	1.834.000	2.043.000

FAALİYET MALİYETLERİ TABLOSU

İdare Adı	DOKUZ EYLÜL ÜNİVERSİTESİ
Program Adı	YÖNETİM VE DESTEK PROGRAMI
Alt Program Adı	ÜST YÖNETİM, İDARİ VE MALİ HİZMETLER
Alt Program Hedefi	
Faaliyet Adı	Taşınmaz Mal Gelirleriyle Yürütülecek Hizmetler

Mülkiyeti Üniversitemize ait yerlerden; kantin ,kafeterya, büfe, fotokopi odası, ATM yerleri vb.gibi yerlerin üçüncü şahıslara kiraya verilme işlemleri, 2886 sayılı Devlet İhale Kanunu'nun 51/g maddesine göre ihale yolu ile yapılmaktadır.

Üniversitemizde elde edilen kira gelirleri ile ortaya çıkan cari ihtiyaçlar karşılanmakta olup, merkezi yönetim bütçesinden aktarılan ödeneklerin yetersiz kaldığı durumlarda yolluk, elektrik, su vb giderler karşılanmaktadır.

Açıklama

Bu faaliyetin yürütülmesinde başvuru yasal dayanaklar:

2547 sayılı Yükseköğretim Kanunu

3843 sayılı Yükseköğretim Kurumlarında İkili Öğretim Yapılması, 2547 Sayılı Yükseköğretim Kanununun Bazı Maddelerinin Değiştirilmesi ve Bu Kanuna Bir Ek Madde

4734 sayılı Kamu İhale Kanunu (şartname bedeli için)

5018 sayılı Kamu Mali Yönetim ve Kontrol Kanunu

5217 sayılı Özel Gelir ve Özel Ödeneklerin Düzenlenmesi İle Bazı Kanun ve Kanun Hükmünde Kararnemelerde Değişiklik Yapılması Hakkında Kanun

6183 sayılı Amme Alacaklarının Tahsil Usulü Hakkında Kanun

6749 sayılı Olağanüstü Hal Kapsamında Alınan Tedbirlere İlişkin Kanun Hükmünde Kararnemenin Değiştirilerek Kabul Edilmesine Dair Kanun

EKONOMİK KOD	2021 Bütçe	2021 Harcama (Haziran)	2022 Bütçe	2023 Tahmin	2024 Tahmin
<i>Personel Giderleri</i>					
<i>Sosyal Güvenlik Kurumuna Devlet Primi Giderleri</i>					
<i>Mal ve Hizmet Alım Giderleri</i>	7.285.000	620.432	8.222.000	8.943.000	9.647.000
<i>Faiz Giderleri</i>					
<i>Cari Transferler</i>					
<i>Sermaye Giderleri</i>					
<i>Sermaye Transferleri</i>					
<i>Borç Verme</i>					
BÜTÇE İÇİ TOPLAM KAYNAK	7.285.000	620.432	8.222.000	8.943.000	9.647.000
<i>Döner Sermaye</i>					
<i>Özel Hesap</i>					
<i>Diğer Bütçe Dışı Kaynak</i>					
BÜTÇE DIŞI TOPLAM KAYNAK					
FAALİYET MALİYETİ TOPLAMI	7.285.000	620.432	8.222.000	8.943.000	9.647.000

FAALİYET MALİYETLERİ TABLOSU

İdare Adı	DOKUZ EYLÜL ÜNİVERSİTESİ
Program Adı	YÖNETİM VE DESTEK PROGRAMI
Alt Program Adı	ÜST YÖNETİM, İDARİ VE MALİ HİZMETLER
Alt Program Hedefi	
Faaliyet Adı	Yükseköğretimde Öğrencilere Yönelik İdari Hizmetler

Bu alandaki faaliyetlerin yürütülmesinden Öğrenci İşleri Daire Başkanlığı sorumlu olup, bu başkanlığımız 2547 sayılı Yükseköğretim Kanunu ve Akademik Teşkilat Yönetmeliği'nin 31. maddesine göre Üniversitemizin öğrenci işlerini yürütmek amacıyla kurulmuştur.

Başkanlığımız Rektörlüğümüzün bulunduğu Alsancak yerleşkesinde tahsis edilen binada hizmet vermektedir.

Görevleri arasında; eğitim - öğretime devam eden 15 Fakülte, 10 Enstitü, 4 Yüksekokul, 1 Konservatuvar, 7 Meslek Yüksekokulu öğrencilerinin, kayıt işlemleri ile ilgili hazırlıkların yapılması, tüm kayıtlı öğrencilerin özlük bilgilerinin takibi, öğrenim ücretlerinin ve Yüksek Öğrenim Kredi ve Yurtlar Kurumu tarafından öğrencilere verilen burs ve krediler ile tüm burs işlemlerinin takibi, istatistiki verilerin hazırlanması, mezun olacak öğrencilerin Diploma ve Diploma Ekinin hazırlanması, yazılması, kimlik kartı işlemleri, Akademik Takvimin hazırlanması, Üniversitemizle ilgili yönetmelik, yönerge ve uygulama esasları ile ilgili çalışmaların takibi ve güncellenmesi, eğitim - öğretim planları ve şube sayılarının izlenmesi, fakülte/yüksekokul/bölüm/program açılması - kapatılması, Yükseköğretimde eğitimin iyileştirilmesi (Bologna süreci) kapsamında Bologna Esgüdüm Komisyonu tarafından alınan kararların ve Rektörlükçe uygulanması istenen işlemlerin koordinasyonu ile Üniversite Eğitim Komisyonunun sekreteryaya ve raportörlük işlemleri ile Senato kararlarının ilgili makamlara sunulması ile ilgili işlemler yer almaktadır.

Açıklama

Bu faaliyetin yürütülmesinde başvurulan yasal dayanaklar:

2547 sayılı Yükseköğretim Kanunu

3843 sayılı Yükseköğretim Kurumlarında İkili Öğretim Yapılması, 2547 Sayılı Yükseköğretim Kanununun Bazı Maddelerinin Değiştirilmesi ve Bu Kanuna Bir Ek Madde

4734 sayılı Kamu İhale Kanunu (şartname bedeli için)

5018 sayılı Kamu Mali Yönetim ve Kontrol Kanunu

5217 sayılı Özel Gelir ve Özel Ödeneklerin Düzenlenmesi İle Bazı Kanun ve Kanun Hükmünde Kararnamelerde Değişiklik Yapılması Hakkında Kanun

6183 sayılı Amme Alacaklarının Tahsil Usulü Hakkında Kanun

6749 sayılı Olağanüstü Hal Kapsamında Alınan Tedbirlere İlişkin Kanun Hükmünde Kararnamenin Değiştirilerek Kabul Edilmesine Dair Kanun

EKONOMİK KOD	2021 Bütçe	2021 Harcama (Haziran)	2022 Bütçe	2023 Tahmin	2024 Tahmin
<i>Personel Giderleri</i>	4.716.000	2.116.738	5.862.000	6.800.000	7.578.000
<i>Sosyal Güvenlik Kurumuna Devlet Primi Giderleri</i>	1.353.000	424.066	1.637.000	1.898.000	2.111.000
<i>Mal ve Hizmet Alım Giderleri</i>	25.000	546	27.000	29.000	31.000
<i>Faiz Giderleri</i>					
<i>Cari Transferler</i>					
<i>Sermaye Giderleri</i>					
<i>Sermaye Transferleri</i>					
<i>Barç Verme</i>					
BÜTÇE İÇİ TOPLAM KAYNAK	6.094.000	2.541.350	7.526.000	8.727.000	9.720.000
<i>Döner Sermaye</i>					
<i>Özel Hesap</i>					
<i>Diğer Bütçe Dışı Kaynak</i>					
BÜTÇE DIŞI TOPLAM KAYNAK					
FAALİYET MALİYETİ TOPLAMI	6.094.000	2.541.350	7.526.000	8.727.000	9.720.000

D- İDARENİN TOPLAM KAYNAK İHTİYACI

FAALİYETLER DÜZEYİNDE DOKUZ EYLÜL ÜNİVERSİTESİ PERFORMANS PROGRAMI MALİYETİ

PROGRAM SINIFLANDIRMASI	2022			2023			2024		
	BÜTÇE İÇİ	BÜTÇE DIŞI	TOPLAM	BÜTÇE İÇİ	BÜTÇE DIŞI	TOPLAM	BÜTÇE İÇİ	BÜTÇE DIŞI	TOPLAM
ARAŞTIRMA, GELİŞTİRME VE YENİLİK	26.919.000	12.515.578	39.434.578	29.302.000	0	29.302.000	31.568.000	0	31.568.000
ARAŞTIRMA ALTYAPILARI	3.868.000	0	3.868.000	4.229.000	0	4.229.000	4.530.000	0	4.530.000
Yükseköğretim Kurumları Araştırma Altyapısı Kurulması ve Geliştirilmesi	3.868.000	0	3.868.000	4.229.000	0	4.229.000	4.530.000	0	4.530.000
YÜKSEKÖĞRETİMDE BİLİMSEL ARAŞTIRMA VE GELİŞTİRME	23.051.000	12.515.578	35.566.578	25.073.000	0	25.073.000	27.038.000	0	27.038.000
Yükseköğretim Kurumlarının Bilimsel Araştırma Projeleri	23.051.000	12.515.578	35.566.578	25.073.000	0	25.073.000	27.038.000	0	27.038.000
HAYAT BOYU ÖĞRENME	0	2.700.000	2.700.000	0	2.920.000	2.920.000	0	3.140.000	3.140.000
YÜKSEKÖĞRETİM KURUMLARI SÜREKLİ EĞİTİM FAALİYETLERİ	0	2.700.000	2.700.000	0	2.920.000	2.920.000	0	3.140.000	3.140.000
Toplum Hizmetine Sunulan Eğitim Programları, Kurs ve Seminerler	0	2.700.000	2.700.000	0	2.920.000	2.920.000	0	3.140.000	3.140.000
TEDAVİ EDİCİ SAĞLIK	186.480.000	627.000.000	813.480.000	209.584.000	657.000.000	866.584.000	230.820.000	737.000.000	967.820.000
TEDAVİ HİZMETLERİ	186.480.000	627.000.000	813.480.000	209.584.000	657.000.000	866.584.000	230.820.000	737.000.000	967.820.000
Ağız ve Diş Sağlığı Hizmetleri	0	7.000.000	7.000.000	0	7.000.000	7.000.000	0	7.000.000	7.000.000
Üniversite Genel Hastane Hizmetleri	186.480.000	620.000.000	806.480.000	209.584.000	650.000.000	859.584.000	230.820.000	730.000.000	960.820.000
YÜKSEKÖĞRETİM	884.113.000	11.602.188	895.715.188	1.013.405.000	12.617.406	1.026.022.406	1.124.495.000	13.567.141	1.138.062.141
ÖĞRETİM ELEMANLARINA SAĞLANAN BURS VE DESTEKLER	0	1.350.000	1.350.000	0	1.600.000	1.600.000	0	1.800.000	1.800.000
Öğretim Üyesi Yetiştirme Programı ve Yurtdışı Destek Hizmetleri	0	1.350.000	1.350.000	0	1.600.000	1.600.000	0	1.800.000	1.800.000
ÖN LİSANS EĞİTİMİ, LİSANS EĞİTİMİ VE LİSANSÜSTÜ EĞİTİM	842.985.000	10.252.188	853.237.188	967.483.000	11.017.406	978.500.406	1.074.270.000	11.767.141	1.086.037.141
Doktora Öğrencilerine Yönelik Burs Hizmetleri	0	5.500.000	5.500.000	0	5.800.000	5.800.000	0	6.000.000	6.000.000
Doktora ve Tıpta Uzmanlık Eğitimi	102.484.000	0	102.484.000	118.556.000	0	118.556.000	132.042.000	0	132.042.000
Lisans Öğrencilerine Yönelik Burs Hizmetleri	0	300.000	300.000	0	320.000	320.000	0	380.000	380.000
Yükseköğretim Kurumları Bilgi ve Kültürel Kaynaklar ile Sportif Altyapının Geliştirilmesi Hizmetleri	9.137.000	0	9.137.000	4.639.000	0	4.639.000	5.077.000	0	5.077.000
Yükseköğretim Kurumları Birinci Öğretim	712.792.000	0	712.792.000	824.080.000	0	824.080.000	915.334.000	0	915.334.000
Yükseköğretim Kurumları İkinci Öğretim	15.783.000	0	15.783.000	17.120.000	0	17.120.000	18.457.000	0	18.457.000
Yükseköğretim Kurumları Tezsis Yüksek Lisans	1.296.000	0	1.296.000	1.478.000	0	1.478.000	1.633.000	0	1.633.000
Yükseköğretim Kurumları Uluslararası Ortak Eğitim ve Öğretim Programı	0	4.452.188	4.452.188	0	4.897.406	4.897.406	0	5.387.141	5.387.141
Yükseköğretim Kurumları Uzaktan Eğitim	1.400.000	0	1.400.000	1.510.000	0	1.510.000	1.620.000	0	1.620.000
Yükseköğretim Kurumları Yaz Okulları	93.000	0	93.000	100.000	0	100.000	107.000	0	107.000
YÜKSEKÖĞRETİMDE ÖĞRENCİ YAŞAMI	41.128.000	0	41.128.000	45.922.000	0	45.922.000	50.225.000	0	50.225.000
Yükseköğretimde Barınma Hizmetleri	663.000	0	663.000	719.000	0	719.000	774.000	0	774.000
Yükseköğretimde Beslenme Hizmetleri	20.237.000	0	20.237.000	23.061.000	0	23.061.000	25.477.000	0	25.477.000
Yükseköğretimde Kültür ve Spor Hizmetleri	433.000	0	433.000	470.000	0	470.000	507.000	0	507.000
Yükseköğretimde Öğrenci Yaşamına İlişkin Diğer Hizmetler	19.672.000	0	19.672.000	21.539.000	0	21.539.000	23.324.000	0	23.324.000
Yükseköğretimde Sağlık Hizmetleri	123.000	0	123.000	133.000	0	133.000	143.000	0	143.000
YÖNETİM VE DESTEK PROGRAMI	156.007.000	0	156.007.000	179.301.000	0	179.301.000	197.185.000	0	197.185.000
TEFTİŞ, DENETİM VE DANIŞMANLIK HİZMETLERİ	2.189.000	0	2.189.000	2.531.000	0	2.531.000	2.818.000	0	2.818.000
Hukuki Danışmanlık ve Muhakemat Hizmetleri	1.143.000	0	1.143.000	1.320.000	0	1.320.000	1.470.000	0	1.470.000
İç Denetim	1.046.000	0	1.046.000	1.211.000	0	1.211.000	1.348.000	0	1.348.000
ÜST YÖNETİM, İDARİ VE MALİ HİZMETLER	153.818.000	0	153.818.000	176.770.000	0	176.770.000	194.367.000	0	194.367.000
Bilgi Teknolojilerine Yönelik Faaliyetler	6.081.000	0	6.081.000	7.054.000	0	7.054.000	7.863.000	0	7.863.000
Diğer Destek Hizmetleri	4.442.000	0	4.442.000	5.149.000	0	5.149.000	5.735.000	0	5.735.000
Genel Destek Hizmetleri	38.525.000	0	38.525.000	44.299.000	0	44.299.000	49.162.000	0	49.162.000
İnşaat ve Yapı İşlerinin Yürütülmesi	20.797.000	0	20.797.000	24.097.000	0	24.097.000	26.844.000	0	26.844.000
İnsan Kaynakları Yönetimine İlişkin Faaliyetler	66.284.000	0	66.284.000	76.275.000	0	76.275.000	82.930.000	0	82.930.000
Özel Kalem Hizmetleri	358.000	0	358.000	392.000	0	392.000	423.000	0	423.000
Strateji Geliştirme ve Mali Hizmetler	1.583.000	0	1.583.000	1.834.000	0	1.834.000	2.043.000	0	2.043.000
Yaşınmaz Mal Gelirleriyle Yürütülecek Hizmetler	8.222.000	0	8.222.000	8.943.000	0	8.943.000	9.647.000	0	9.647.000
Yükseköğretimde Öğrencilere Yönelik İdari Hizmetler	7.526.000	0	7.526.000	8.727.000	0	8.727.000	9.720.000	0	9.720.000
GENEL TOPLAM	1.253.519.000	653.817.765	1.907.336.765	1.431.592.000	672.537.406	2.104.129.406	1.584.068.000	753.707.141	2.337.775.141

EKONOMİK SINIFLANDIRMA DÜZEYİNDE DOKUZ EYLÜL ÜNİVERSİTESİ PERFORMANS PROGRAMI MALİYETİ

EKONOMİK KOD	2022				2023				2024			
	HİZMET PROGRAMLARI TOPLAM	YÖNETİM VE DESTEK PROGRAMI	PROGRAM DIŞI GİDERLER	TOPLAM	HİZMET PROGRAMLARI TOPLAM	YÖNETİM VE DESTEK PROGRAMI	PROGRAM DIŞI GİDERLER	TOPLAM	HİZMET PROGRAMLARI TOPLAM	YÖNETİM VE DESTEK PROGRAMI	PROGRAM DIŞI GİDERLER	TOPLAM
<i>Personel Giderleri</i>	766.671.000	67.262.000		833.933.000	884.075.000	78.027.000		962.102.000	984.777.000	86.967.000		1.071.744.000
<i>Sosyal Güvenlik Kurumuna Devlet Primi Giderleri</i>	129.062.000	12.951.000		142.013.000	148.579.000	15.020.000		163.599.000	165.476.000	16.738.000		182.214.000
<i>Mal ve Hizmet Alım Giderleri</i>	61.679.000	10.153.000		71.832.000	67.080.000	11.041.000		78.121.000	72.352.000	11.906.000		84.258.000
<i>Faiz Giderleri</i>				0				0				0
<i>Cari Transferler</i>	6.886.000	65.641.000		72.527.000	7.489.000	75.213.000		82.702.000	8.077.000	81.574.000		89.651.000
<i>Sermaye Giderleri</i>	133.214.000			133.214.000	145.068.000			145.068.000	156.201.000			156.201.000
<i>Sermaye Transferleri</i>				0				0				0
<i>Borç Verme</i>				0				0				0
<i>Yedek Ödenekler</i>				0				0				0
BÜTÇE İÇİ TOPLAM KAYNAK	1.097.512.000	156.007.000	0	1.253.519.000	1.252.291.000	179.301.000	0	1.431.592.000	1.386.883.000	197.185.000	0	1.584.068.000
<i>Döner Sermaye</i>	629.700.000			629.700.000	659.920.000			659.920.000	740.140.000			740.140.000
<i>Özel Hesap</i>	16.967.765			16.967.765	4.897.406			4.897.406	5.387.141			5.387.141
<i>Diğer Bütçe Dışı Kaynak</i>	7.150.000			7.150.000	7.720.000			7.720.000	8.180.000			8.180.000
BÜTÇE DIŞI TOPLAM KAYNAK	653.817.765	0	0	653.817.765	672.537.406	0	0	672.537.406	753.707.141	0	0	753.707.141
GENEL TOPLAM	1.751.329.765	156.007.000	0	1.907.336.765	1.924.828.406	179.301.000	0	2.104.129.406	2.140.590.141	197.185.000	0	2.337.775.141

III - EKLER

FAALİYETLERDEN SORUMLU HARCAMA BİRİMLERİ

İdare Adı
Yıl

DOKUZ EYLÜL ÜNİVERSİTESİ
2022 (Cumhurbaşkanı Teklifi)

PROGRAM	ALT PROGRAM	FAALİYET	SORUMLU HARCAMA BİRİMİ	
ARAŞTIRMA, GELİŞTİRME VE YENİLİK	ARAŞTIRMA ALTYAPILARI	Yükseköğretim Kurumları Araştırma Altyapısı Kurulması ve Geliştirilmesi	ÖZEL KALEM (REKTÖRLÜK)	
	YÜKSEKÖĞRETİMDE BİLİMSEL ARAŞTIRMA VE GELİŞTİRME	Yükseköğretim Kurumlarının Bilimsel Araştırma Projeleri	ÖZEL KALEM (REKTÖRLÜK)	
TEDAVİ EDİCİ SAĞLIK	TEDAVİ HİZMETLERİ	Üniversite Genel Hastane Hizmetleri	UYGULAMA VE ARAŞTIRMA HASTANESİ	
YÜKSEKÖĞRETİM	ON LİSANS EĞİTİMİ, LİSANS EĞİTİMİ VE LİSANSÜSTÜ EĞİTİM	Doktora ve Tıpta Uzmanlık Eğitimi	İDARİ VE MALİ İŞLER DAİRE BAŞKANLIĞI, STRATEJİ GELİŞTİRME DAİRE BAŞKANLIĞI, SAĞLIK BİLİMLERİ ENSTİTÜSÜ, ONKOLOJİ ENSTİTÜSÜ, İZMİR ULUSLARARASI BİYOTIP VE GENOM ENSTİTÜSÜ, FEN BİLİMLERİ ENSTİTÜSÜ, DENİZ BİLİMLERİ VE TEKNOLOJİ ENSTİTÜSÜ, ATATÜRK İLKELERİ VE İNKILAP TARİHİ ENSTİTÜSÜ, SOSYAL BİLİMLER ENSTİTÜSÜ, EĞİTİM BİLİMLERİ ENSTİTÜSÜ, DİN BİLİMLERİ ENSTİTÜSÜ, GÜZEL SANATLAR ENSTİTÜSÜ	
		Yükseköğretim Kurumları Bilgi ve Kültürel Kaynaklar ile Sportif Altyapının Geliştirilmesi Hizmetleri	KÜTÜPHANE VE DOKÜMANTASYON DAİRE BAŞKANLIĞI, SAĞLIK, KÜLTÜR VE SPOR DAİRE BAŞKANLIĞI, YAPI İŞLERİ VE TEKNİK DAİRE BAŞKANLIĞI	
		Yükseköğretim Kurumları Birinci Öğretim	İDARİ VE MALİ İŞLER DAİRE BAŞKANLIĞI, YAPI İŞLERİ VE TEKNİK DAİRE BAŞKANLIĞI, STRATEJİ GELİŞTİRME DAİRE BAŞKANLIĞI, TIP FAKÜLTESİ, HEMŞİRELİK FAKÜLTESİ, FİZİK TEDAVİ VE REHABİLİTASYON YÜKSEKOKULU, SAĞLIK HİZMETLERİ MESLEK YÜKSEKOKULU, FEN FAKÜLTESİ, MİMARLIK FAKÜLTESİ, MÜHENDİSLİK FAKÜLTESİ, DENİZCİLİK FAKÜLTESİ, İZMİR MESLEK YÜKSEKOKULU, TORBALI MESLEK YÜKSEKOKULU, BUCA EĞİTİM FAKÜLTESİ, HUKUK FAKÜLTESİ, İŞLETME FAKÜLTESİ, İKTİSADİ VE İDARİ BİLİMLER FAKÜLTESİ, GÜZEL SANATLAR FAKÜLTESİ, EDEBİYAT FAKÜLTESİ, İLAHİYAT FAKÜLTESİ, REHA MİDİLLİ FOÇA TURİZM FAKÜLTESİ, SPOR BİLİMLERİ FAKÜLTESİ, DEVLET KONSERVATUVARI, YABANCI DİLLER YÜKSEKOKULU, SEFERİHİSAR FEVZİYE HEPKON UYGULAMALI BİLİMLER YÜKSEKOKULU, BERGAMA MESLEK YÜKSEKOKULU, EFES MESLEK YÜKSEKOKULU, ADALET MESLEK YÜKSEKOKULU, DİĞER BÖLÜMLER, VETERİNER FAKÜLTESİ, DIŞ HEKİMLİĞİ FAKÜLTESİ	
		Yükseköğretim Kurumları İkinci Öğretim	ÖZEL KALEM (GENEL SEKRETERLİK), FEN BİLİMLERİ ENSTİTÜSÜ, FEN FAKÜLTESİ, MÜHENDİSLİK FAKÜLTESİ, DENİZCİLİK FAKÜLTESİ, İZMİR MESLEK YÜKSEKOKULU, BUCA EĞİTİM FAKÜLTESİ, İKTİSADİ VE İDARİ BİLİMLER FAKÜLTESİ, EDEBİYAT FAKÜLTESİ, İLAHİYAT FAKÜLTESİ, SPOR BİLİMLERİ FAKÜLTESİ, YABANCI DİLLER YÜKSEKOKULU	
		Yükseköğretim Kurumları Tezsiz Yüksek Lisans	ÖZEL KALEM (GENEL SEKRETERLİK), FEN BİLİMLERİ ENSTİTÜSÜ, ATATÜRK İLKELERİ VE İNKILAP TARİHİ ENSTİTÜSÜ, SOSYAL BİLİMLER ENSTİTÜSÜ, EĞİTİM BİLİMLERİ ENSTİTÜSÜ	
		Yükseköğretim Kurumları Uzaktan Eğitim	İZMİR MESLEK YÜKSEKOKULU, UZAKTAN EĞİTİM UYGULAMA VE ARAŞTIRMA MERKEZİ, SOSYAL BİLİMLER ENSTİTÜSÜ, İLAHİYAT FAKÜLTESİ	
		Yükseköğretim Kurumları Yaz Okulları	ÖZEL KALEM (GENEL SEKRETERLİK), MÜHENDİSLİK FAKÜLTESİ	
		Yükseköğretimde Barınma Hizmetleri	SAĞLIK, KÜLTÜR VE SPOR DAİRE BAŞKANLIĞI	
	YÜKSEKÖĞRETİMDE ÖĞRENCİ YAŞAMI	Yükseköğretimde Beslenme Hizmetleri	SAĞLIK, KÜLTÜR VE SPOR DAİRE BAŞKANLIĞI	
		Yükseköğretimde Kültür ve Spor Hizmetleri	SAĞLIK, KÜLTÜR VE SPOR DAİRE BAŞKANLIĞI	
		Yükseköğretimde Öğrenci Yaşamına İlişkin Diğer Hizmetler	İDARİ VE MALİ İŞLER DAİRE BAŞKANLIĞI, SAĞLIK, KÜLTÜR VE SPOR DAİRE BAŞKANLIĞI, İKTİSADİ VE İDARİ BİLİMLER FAKÜLTESİ	
		Yükseköğretimde Sağlık Hizmetleri	SAĞLIK, KÜLTÜR VE SPOR DAİRE BAŞKANLIĞI	
	YÖNETİM VE DESTEK PROGRAMI	TEFTİŞ, DENETİM VE DANIŞMANLIK HİZMETLERİ	Hukuki Danışmanlık ve Muhakemat Hizmetleri	HUKUK MÜŞAVİRLİĞİ
			İç Denetim	ÖZEL KALEM (REKTÖRLÜK)
ÜST YÖNETİM, İDARİ VE MALİ HİZMETLER		Bilgi Teknolojilerine Yönelik Faaliyetler	BİLGİ İŞLEM DAİRE BAŞKANLIĞI	
		Diğer Destek Hizmetleri	ÖZEL KALEM (GENEL SEKRETERLİK)	
		Genel Destek Hizmetleri	ÖZEL KALEM (GENEL SEKRETERLİK), İDARİ VE MALİ İŞLER DAİRE BAŞKANLIĞI, STRATEJİ GELİŞTİRME DAİRE BAŞKANLIĞI	
		İnsan Kaynakları Yönetimine İlişkin Faaliyetler	PERSONEL DAİRE BAŞKANLIĞI	
		İnşaat ve Yapı İşlerinin Yürütülmesi	YAPI İŞLERİ VE TEKNİK DAİRE BAŞKANLIĞI	
		Özel Kalem Hizmetleri	ÖZEL KALEM (REKTÖRLÜK)	
		Strateji Geliştirme ve Mali Hizmetler	STRATEJİ GELİŞTİRME DAİRE BAŞKANLIĞI	
		Taşınmaz Mal Gelirleriyle Yürütülecek Hizmetler	İDARİ VE MALİ İŞLER DAİRE BAŞKANLIĞI	
		Yükseköğretimde Öğrencilere Yönelik İdari Hizmetler	SAĞLIK, KÜLTÜR VE SPOR DAİRE BAŞKANLIĞI, ÖĞRENCİ İŞLERİ DAİRE BAŞKANLIĞI	

PERFORMANS GÖSTERGELERİNİN İZLENMESİNDEN SORUMLU BİRİMLER

İdare Adı:

DOKUZ EYLÜL ÜNİVERSİTESİ

PROGRAM	ALT PROGRAM	PERFORMANS GÖSTERGELERİ	SORUMLU BİRİM	
ARAŞTIRMA, GELİŞTİRME VE YENİLİK	ARAŞTIRMA ALTYAPILARI	Araştırma altyapısı projesi tamamlanma oranı	ÖZEL KALEM (REKTÖRLÜK)	
	YÜKSEKÖĞRETİMDE BİLİMSEL ARAŞTIRMA VE GELİŞTİRME	Ar-ge'ye harcanan bütçenin toplam bütçeye oranı	ÖZEL KALEM (REKTÖRLÜK)	
		Ar-ge sonucu ortaya çıkan ürünlere ilişkin alınan patent sayısı	ÖZEL KALEM (REKTÖRLÜK)	
		Ar-ge sonucu ticarileştirilen ürün sayısı	ÖZEL KALEM (REKTÖRLÜK)	
		Araştırma merkezleri gelir miktarı	ÖZEL KALEM (REKTÖRLÜK)	
		Araştırma merkezlerinin sanayi ile yaptığı proje sayısı	ÖZEL KALEM (REKTÖRLÜK)	
		BAP kapsamında desteklenen araştırma projeleri sayısı	ÖZEL KALEM (REKTÖRLÜK)	
		Öğretim elemanı başına düşen ar-ge proje sayısı	ÖZEL KALEM (REKTÖRLÜK)	
		Patent, faydalı model ve endüstriyel tasarım başvuru sayısı	ÖZEL KALEM (REKTÖRLÜK)	
		Ulusal ve uluslararası kuruluşlar tarafından desteklenen ar-ge projesi sayısı	ÖZEL KALEM (REKTÖRLÜK)	
Uluslararası endekslerde yer alan bilimsel yayın sayısı	KÜTÜPHANE VE DOKÜMANTASYON DAİRE BAŞKANLIĞI			
HAYAT BOYU ÖĞRENME	YÜKSEKÖĞRETİM KURUMLARI SÜREKLİ EĞİTİM FAALİYETLERİ	Dezavantajlı gruplara yönelik sosyal entegrasyon ve kapsayıcılığa ilişkin yapılan faaliyet sayısı	ÖZEL KALEM (REKTÖRLÜK)	
		Eğitim programlarına başvuran kişi sayısı	ÖZEL KALEM (REKTÖRLÜK)	
		Mezunlara yönelik gerçekleştirilen faaliyet sayısı	ÖZEL KALEM (REKTÖRLÜK)	
		Sürekli Eğitim Merkezi (SEM) ve Dil Merkezi (DİLMER) tarafından mesleki eğitime yönelik verilen sertifika sayısı	ÖZEL KALEM (REKTÖRLÜK)	
		Tamamlanan sosyal sorumluluk projeleri sayısı	ÖZEL KALEM (REKTÖRLÜK)	
		Üniversitenin çevrecilik alanlarında aldığı ödül sayısı	ÖZEL KALEM (REKTÖRLÜK)	
TEDAVİ EDİCİ SAĞLIK	TEDAVİ HİZMETLERİ	Ameliyat sayısı	UYGULAMA VE ARAŞTIRMA HASTANESİ	
		Üniversite hastaneleri nitelikli yatak oranı	UYGULAMA VE ARAŞTIRMA HASTANESİ	
		Üniversite hastaneleri yatak doluluk oranı	UYGULAMA VE ARAŞTIRMA HASTANESİ	
		Yatan hasta sayısı	UYGULAMA VE ARAŞTIRMA HASTANESİ	
YÜKSEKÖĞRETİM	ÖĞRETİM ELEMANLARINA SAĞLANAN BURS VE DESTEKLER	SCI, SCI-Expanded, SSCI ve AHCI kapsamındaki dergilerde öğretim elemanı başına düşen yayın sayısı	KÜTÜPHANE VE DOKÜMANTASYON DAİRE BAŞKANLIĞI	
		Araştırma bursundan yararlanan öğrenci sayısı	ÖĞRENCİ İŞLERİ DAİRE BAŞKANLIĞI	
		YÖK tarafından öncelikli alanlarında sağlanan burslardan yararlanan doktora öğrenci sayısı	ÖĞRENCİ İŞLERİ DAİRE BAŞKANLIĞI	
		YÖK tarafından sağlanan yurt dışında yabancı dil yeterliliklerinin artırılmasına yönelik burslardan yararlanan sayısı	ÖZEL KALEM (REKTÖRLÜK)	
		Yükseköğretim Kurulu, Türkiye Bilimler Akademisi ve TÜBİTAK bilim, teşvik ve sanat ödülleri sayısı	ÖZEL KALEM (REKTÖRLÜK)	
		ÖN LİSANS EĞİTİMİ, LİSANS EĞİTİMİ VE LİSANSÜSTÜ EĞİTİM	Doktora eğitimini tamamlayanların sayısı	ÖĞRENCİ İŞLERİ DAİRE BAŞKANLIĞI
			Eğitim bilimleri kontenjan doluluk oranı	ÖĞRENCİ İŞLERİ DAİRE BAŞKANLIĞI
			Eğitimin program süresinde bitirilme oranı	ÖĞRENCİ İŞLERİ DAİRE BAŞKANLIĞI
	Fen bilimleri kontenjan doluluk oranı		ÖĞRENCİ İŞLERİ DAİRE BAŞKANLIĞI	
	Kütüphanede bulunan basılı ve elektronik kaynak sayısı			
	Kütüphanede bulunan öğrenci başına düşen basılı ve elektronik kaynak sayısı		KÜTÜPHANE VE DOKÜMANTASYON DAİRE BAŞKANLIĞI	
	Kütüphaneden yararlanan kişi sayısı		KÜTÜPHANE VE DOKÜMANTASYON DAİRE BAŞKANLIĞI	
	Lisansüstü öğrencilerin toplam öğrenciler içindeki payı		ÖĞRENCİ İŞLERİ DAİRE BAŞKANLIĞI	
	Öğrenci başına düşen eğitim alanı		YAPI İŞLERİ VE TEKNİK DAİRE BAŞKANLIĞI	
	Öğrenci başına düşen kapalı alan		YAPI İŞLERİ VE TEKNİK DAİRE BAŞKANLIĞI	
	Öğrenci değişim programlarından yararlanan öğrencilerin oranı		ÖZEL KALEM (REKTÖRLÜK)	
	Öğretim üyesi başına düşen öğrenci sayısı		ÖĞRENCİ İŞLERİ DAİRE BAŞKANLIĞI	
	Sağlık bilimleri kontenjan doluluk oranı		ÖĞRENCİ İŞLERİ DAİRE BAŞKANLIĞI	
	Sosyal bilimler kontenjan doluluk oranı		ÖĞRENCİ İŞLERİ DAİRE BAŞKANLIĞI	
	Teknokent veya Teknoloji Transfer Ofisi (TTO) projelerine katılan öğrenci sayısı	ÖZEL KALEM (REKTÖRLÜK)		
	YÜKSEKÖĞRETİMDE ÖĞRENCİ YAŞAMI	Uluslararası kuruluşlarla ortak uygulanan eğitim programı sayısı	ÖĞRENCİ İŞLERİ DAİRE BAŞKANLIĞI	
		Yabancı dilde eğitim veren program sayısı	ÖĞRENCİ İŞLERİ DAİRE BAŞKANLIĞI	
		Yabancı uyruklu akademisyen sayısı	PERSONEL DAİRE BAŞKANLIĞI	
		Yabancı uyruklu öğrenci sayısı	ÖĞRENCİ İŞLERİ DAİRE BAŞKANLIĞI	
		Yan dal ve çift ana dal programından mezun olanların toplam mezun sayısına oranı	ÖĞRENCİ İŞLERİ DAİRE BAŞKANLIĞI	
		Barınma hizmetlerinden yararlanan öğrenci sayısı	SAĞLIK, KÜLTÜR VE SPOR DAİRE BAŞKANLIĞI	
		Beslenme hizmetlerinden yararlanan öğrenci sayısı	SAĞLIK, KÜLTÜR VE SPOR DAİRE BAŞKANLIĞI	
		Öğrenci başına düşen sosyal donatı alanı	SAĞLIK, KÜLTÜR VE SPOR DAİRE BAŞKANLIĞI	
		Öğrenci kulüp ve topluluk sayısı	SAĞLIK, KÜLTÜR VE SPOR DAİRE BAŞKANLIĞI	
		Sosyal, kültürel ve sportif faaliyet sayısı	SAĞLIK, KÜLTÜR VE SPOR DAİRE BAŞKANLIĞI	
	Yükseköğretimde öğrenci başına barınma harcaması	SAĞLIK, KÜLTÜR VE SPOR DAİRE BAŞKANLIĞI		
	Yükseköğretimde öğrenci başına beslenme harcaması	SAĞLIK, KÜLTÜR VE SPOR DAİRE BAŞKANLIĞI		
Yükseköğretimde öğrenci yaşamından memnuniyet oranı	ÖZEL KALEM (REKTÖRLÜK)			
Yükseköğretimde öğrencilere sunulan sağlık hizmetinden yararlanan öğrenci sayısının toplam öğrenci sayısına oranı	SAĞLIK, KÜLTÜR VE SPOR DAİRE BAŞKANLIĞI			