



DOKUZ EYLÜL ÜNİVERSİTESİ 2021 MALİ YILI PERFORMANS PROGRAMI

DOKUZ EYLÜL ÜNİVERSİTESİ
STRATEJİ GELİŞTİRME
DAİRE BAŞKANLIĞI

İZMİR
2021

REKTÖR SUNUŞU



Bilim dünyasının saygın markalarından birisi olan Dokuz Eylül Üniversitemiz, Türkiye'nin ulusal politikalarına uygun öğretim ve araştırma faaliyetlerini sürdüren; üstlendiği kamu hizmetlerini kararlılıkla yerine getiren bir yükseköğretim kurumudur. Türkiye Cumhuriyeti Devleti'nin Kalkınma Planları ve Orta ve Uzun Vadeli Programları ile Yükseköğretim Kurulu (YÖK) Başkanlığı tarafından hazırlanan Türkiye'nin Yükseköğretim Stratejisi'ne uygun faaliyetlerini yürüten üniversitemiz, oluşturduğu stratejik planında yer alan hedeflere ulaşmak için çalışmaktadır.

İlgili mevzuat çerçevesinde; mali planı ve bütçe imkânlarını göz önüne alan kurumumuz, bilimsel ve yenilikçi kapasitenin geliştirilmesi, eğitim ve öğretim kalitesinin artırılması, iç ve dış paydaşlarla etkileşimin zenginleştirilmesi ve toplumsal hizmet kalitesinin daha da yükseltilmesi gibi temel hedeflere odaklanmıştır. Kurumumuz, kamusal hizmet kalitesinin daha da yükseltilmesini ve kentle bütünleşen üniversite vizyonunu benimsemiş; bütçe performansına ilişkin kriterlerin yerine getirilmesini sağlamıştır. Birçok yatırım yapılmış, ulusal ve uluslararası akademik çalışmalarda bulunulmuş, toplumla yeni temas noktaları tesis edilmiştir. Bu bağlamda açık, şeffaf ve hesap verebilir bir yönetim anlayışı ile üniversite mensupları arasında aidiyet duygusunun geliştirilmesi için anlamlı bağların kurulmasına da

dikkat edilmiştir.

Mali disiplinin korunmasını; kaynakların etkin ve verimli şekilde kullanılmasını içeren bu yaklaşımda, nesnel ve ölçülebilir planlama ve iş akış süreçleri de oluşturulmuştur. Böylece ihtiyaçlar doğrultusunda kaynakların optimum düzeye çıkartılması amaçlanmıştır.

Mensuplarımızın destekleri ile birçok fiziki yatırımın hayata geçirildiği üniversitemizde, Aliğa'da Mesleki ve Çevresel Hastalıklar Hastanesi'nin temeli atılmış; Dış Hekimliği Fakültesinin resmi kuruluşu gerçekleştirilmiştir. Seferihisar'daki spor kompleksi ile Buca Tınaztepe'deki Yarı Olimpik Yüzme Havuzumuzun inşaatına başlanmıştır. İzmir'in ilk ve tek Veteriner Fakültesi kurulmuş; birimin öğretim ve araştırma faaliyetleri iki yılda hızlı şekilde artırılmıştır. Türkiye'nin ilk Bayrakbilim ve Türk Bayrakları Müzesi açılmış; üniversitenin mevcut uzaktan öğretim altyapısı yenilenmiştir. Foça'daki Turizm Fakültesi Tınaztepe'ye taşınmış; Güzel Sanatlar Fakültesi ve Devlet Konservatuvarının yerinde dönüşümü için proje ve inşaat çalışmaları başlatılmıştır.

Küresel Covid-19 salgınının yaşandığı 2020 yılında; üniversitenin sağlık alanındaki kamusal sorumlulukları da artmıştır. Yeni Akademik Yıl ile birlikte öğretim ve araştırma faaliyetleri ile kamusal hizmetlerdeki standartların daha da yükseltilmesi amaçlanmaktadır.

Üniversitemizin akademik ve idari kadrosu ile uyumlu şekilde çalışmaya devam edeceği bu dönemde, paydaşlarımız ve İzmir'in bileşenleri ile işbirliği alanlarının geliştirilmesi planlanmaktadır. Bu noktada ise raporda sözü edilen performans göstergelerine uygun faaliyetlerimizi sürdürüp bunların izlenmesini sağlayacak; kaynaklarımızın etkin ve verimli kullanılmasına yönelik uygulamalarımıza devam edeceğiz. Bütçe, maliyet, harcama ve tahmin gibi temel bileşenleri kapsayan rapordan anlaşılacağı üzere 2021 yılında, birçok konu ve alanda akademik ve idari personelimiz ile öğrencilerimize yeni imkanlar sunmayı hedefliyoruz.

Bu doğrultuda 5018 sayılı Kamu Mali Yönetimi ve Kontrol Kanunu ile Kamu İdarelerince Hazırlanacak Performans Programları Hakkında Yönetmelik uyarınca hazırlanan Dokuz Eylül Üniversitesi 2021 Mali Yılı Performans Programı'nı, kamuoyuna, ilgili kurum ve kuruluşların bilgisine sunuyor; çalışmanın hazırlanmasında emeği geçenlere teşekkür ediyoruz.

Prof. Dr. Nükhet HOTAR
Rektör

İÇİNDEKİLER

I – GENEL BİLGİLER

MİSYON VE VİZYON.....	1
A- YETKİ, GÖREV VE SORUMLULUKLAR.....	2
B- TEŞKİLAT YAPISI.....	7
C- FİZİKSEL KAYNAKLAR.....	13
D- İNSAN KAYNAKLARI.....	23
E- DİĞER HUSUSLAR.....	25

II – PERFORMANS BİLGİLERİ

A- TEMEL POLİTİKA VE ÖNCELİKLER	30
B- AMAÇ VE HEDEFLER	31
C- İDARE PERFORMANS BİLGİSİ.....	34
D- İDARENİN TOPLAM KAYNAK İHTİYACI.....	80

III – EKLER	82
-------------------	----

I -GENEL BİLGİLER

MİSYON

Dokuz Eylül Üniversitesi'nin Misyonu;

"Gerçekleştirdiği eğitim ve bilimsel araştırmalar yoluyla insanlığın ekonomik, kültürel ve sosyal zenginliğini artırmaktır."

VİZYON

Dokuz Eylül Üniversitesi'nin Vizyonu;

"Girişimcilik ve yenilikçilik alanında geleceğe yön veren; eğitim ve bilim merkezi bir üniversite olmaktır."

A) YETKİ, GÖREV VE SORUMLULUKLAR

Yükseköğretim kurumlarının yetki, görev ve sorumlulukları Türkiye Cumhuriyeti Anayasası'nın 130. maddesi ve 2547 sayılı Yükseköğretim Kanunu ile düzenlenmiştir.

Anayasada yer aldığı üzere; yükseköğretim kurumları, çağdaş eğitim-öğretim esaslarına dayanan bir düzen içinde milletin ve ülkenin ihtiyaçlarına uygun insan gücü yetiştirmek amacı ile ortaöğretime dayalı çeşitli düzeylerde eğitim-öğretim, bilimsel araştırma, yayın ve danışmanlık yapmak, ülkeye ve insanlığa hizmet etmek üzere çeşitli birimlerden oluşan kamu tüzelkişiliğine ve bilimsel özerkliğe sahip kurumlar olarak tanımlanmıştır.

2547 sayılı Yükseköğretim Kanunu'nda ise, üniversite; bilimsel özerkliğe ve kamu tüzel kişiliğine sahip yüksek düzeyde eğitim - öğretim, bilimsel araştırma, yayın ve danışmanlık yapan; fakülte, enstitü, yüksekokul ve benzeri kuruluş ve birimlerden oluşan bir yükseköğretim kurumu olarak tanımlanmış ve yükseköğretimin amacı, ana ilkeleri ve yükseköğretim kurumlarının görevleri aşağıda yer aldığı şekilde belirlenmiştir.

YÜKSEKÖĞRETİMİN AMAÇLARI

2547 sayılı Yükseköğretim Personel Kanunu'nun "Amaç" başlıklı 4. maddesinde yükseköğretimin amacı tanımlanmıştır. Bu düzenlemeye göre yükseköğretimin amacı;

a. Öğrencilerini;

- (1) ATATÜRK İnkılâpları ve İlkeleri doğrultusunda ATATÜRK milliyetçiliğine bağlı,
- (2) Türk milletinin milli, ahlaki, insani, manevi ve kültürel değerlerini taşıyan, Türk olmanın şeref ve mutluluğunu duyan,
- (3) Toplum yararını kişisel çıkarının üstünde tutan, aile, ülke ve millet sevgisi ile dolu,
- (4) Türkiye Cumhuriyeti Devleti'ne karşı görev ve sorumluluklarını bilen ve bunları davranış haline getiren,
- (5) Hür ve bilimsel düşünce gücüne, geniş bir dünya görüşüne sahip, insan haklarına saygılı,
- (6) Beden, zihin, ruh, ahlak ve duygu bakımından dengeli ve sağlıklı şekilde gelişmiş,
- (7) İlgi ve yetenekleri yönünde yurt kalkınmasına ve ihtiyaçlarına cevap verecek, aynı zamanda kendi geçim ve mutluluğunu sağlayacak bir mesleğin bilgi, beceri, davranış ve genel kültürüne sahip, vatandaşlar olarak yetiştirmek,

b. Türk Devleti'nin ülkesi ve milletiyle bölünmez bir bütün olarak, refah ve mutluluğunu artırmak amacıyla; ekonomik, sosyal ve kültürel kalkınmasına katkıda bulunacak ve hızlandıracak programlar uygulayarak, çağdaş uygarlığın yapıcı, yaratıcı ve seçkin bir ortağı

haline gelmesini sağlamak,

c. Yükseköğretim kurumları olarak yüksek düzeyde bilimsel çalışma ve araştırma yapmak, bilgi ve teknoloji üretmek, bilim verilerini yaymak, ulusal alanda gelişme ve kalkınmaya destek olmak, yurt içi ve yurt dışı kurumlarla işbirliği yapmak suretiyle bilim dünyasının seçkin bir üyesi haline gelmek, evrensel ve çağdaş gelişmeye katkıda bulunmaktır.

ANA İLKELERİ

a. Öğrencilere, ATATÜRK İnkıpları ve İlkeleri doğrultusunda ATATÜRK milliyetçiliğine bağlı hizmet bilincinin kazandırılması sağlanır.

b. Milli kültürümüz; örf ve adetlerimize bağlı, kendimize has şekil ve özellikleri ile evrensel kültür içinde korunarak geliştirilir ve öğrencilere, milli birlik ve beraberliği kuvvetlendirici ruh ve irade gücü kazandırılır.

c. Yükseköğretim kurumlarının özellikleri, eğitim - öğretim dalları ile amaçları gözetilerek eğitim - öğretimde birlik ilkesi sağlanır.

d. Eğitim - öğretim plan ve programları, bilimsel ve teknolojik esaslara, ülke ve yöre ihtiyaçlarına göre kısa ve uzun vadeli olarak hazırlanıp sürekli olarak geliştirilir.

e. Yükseköğretimde imkan ve fırsat eşitliğini sağlayacak önlemler alınır.

f) Üniversiteler ile yüksek teknoloji enstitüleri ve bunlar içindeki fakülte, enstitü ve yüksekokullar, kalkınma plan ve programlarının ilke ve hedefleri doğrultusunda ve yükseköğretim planlaması çerçevesinde Yükseköğretim Kurulu'nun görüşü veya önerisi üzerine kanunla kurulur.

g. Meslek elemanı yetiştiren bakanlıklara bağlı yüksekokullar, Yükseköğretim Kurulu'nun tespit edeceği esaslara göre Bakanlar Kurulu kararı ile kurulur.

h. Yükseköğretim kurumlarının geliştirilmesi, verimlerinin artırılması, genişletilmesi ve bütün yurtda yaygınlaştırılması amacına yönelik olarak yenilerinin açılması, öğretim elemanlarının yurt içinde ve dışında yetiştirilmeleri ve görevlendirilmeleri, üretim - insan gücü - eğitim unsurları arasında dengenin sağlanması, yükseköğretime ayrılan kaynakların ve ihtisas gücünün dağılımı, milli eğitim politikası ve kalkınma planları ilke ve hedefleri doğrultusunda ülke, çevre ve uygulama alanı ihtiyaçlarının karşılanması, örgün, yaygın, sürekli ve açık eğitim - öğretimi de kapsayacak şekilde planlanır ve gerçekleştirilir.

ı. Yükseköğretim kurumlarında, Atatürk İlkeleri ve İnkılap Tarihi, Türk Dili, yabancı dil zorunlu derslerdendir. Ayrıca, zorunlu olmamak koşuluyla beden eğitimi veya güzel sanat dallarındaki derslerden birisi okutulur. Bütün bu dersler en az iki yarıyıl olarak programlanır ve uygulanır.

YÜKSEKÖĞRETİM KURUMLARININ GÖREVLERİ

- a. Çağdaş uygarlık ve eğitim - öğretim esaslarına dayanan bir düzen içinde, toplumun ihtiyaçları ve kalkınma planları ilke ve hedeflerine uygun ve ortaöğretime dayalı çeşitli düzeylerde eğitim - öğretim, bilimsel araştırma, yayım ve danışmanlık yapmak,
- b. Kendi ihtisas gücü ve maddi kaynaklarını rasyonel, verimli ve ekonomik şekilde kullanarak, milli eğitim politikası ve kalkınma planları ilke ve hedefleri ile Yükseköğretim Kurulu tarafından yapılan plan ve programlar doğrultusunda, ülkenin ihtiyacı olan dallarda ve sayıda insan gücü yetiştirmek,
- c. Türk toplumunun yaşam düzeyini yükseltici ve kamuoyunu aydınlatıcı bilim verilerini söz, yazı ve diğer araçlarla yaymak,
- d. Örgün, yaygın, sürekli ve açık eğitim yoluyla toplumun özellikle sanayileşme ve tarımda modernleşme alanlarında eğitilmesini sağlamak,
- e. Ülkenin bilimsel, kültürel, sosyal ve ekonomik yönlerden ilerlemesini ve gelişmesini ilgilendiren sorunlarını, diğer kuruluşlarla işbirliği yaparak, kamu kuruluşlarına önerilerde bulunmak suretiyle öğretim ve araştırma konusu yapmak, sonuçlarını toplumun yararına sunmak ve kamu kuruluşlarınca istenecek inceleme ve araştırmaları sonuçlandırarak düşüncelerini ve önerilerini bildirmek,
- f. Eğitim - öğretim ve seferberliği içinde, örgün, yaygın, sürekli ve açık eğitim hizmetini üstlenen kurumlara katkıda bulunacak önlemleri almak,
- g. Yörelereindeki tarım ve sanayinin gelişmesine ve ihtiyaçlarına uygun meslek elemanlarının yetişmesine ve bilgilerinin gelişmesine katkıda bulunmak, sanayi, tarım ve sağlık hizmetleri ile diğer hizmetlerde modernleşmeyi, üretimde artışı sağlayacak çalışma ve programlar yapmak, uygulamak ve yapılanlara katılmak, bununla ilgili kurumlarla işbirliği yapmak ve çevre sorunlarına çözüm getirici önerilerde bulunmak,
- h. Eğitim teknolojisini üretmek, geliştirmek, kullanmak, yaygınlaştırmak,
- ı. Yükseköğretimin uygulamalı yapılmasına ait eğitim - öğretim esaslarını geliştirmek, döner sermaye işletmelerini kurmak, verimli çalıştırmak ve bu faaliyetlerin geliştirilmesine ilişkin gerekli düzenlemeleri yapmak olarak 2547 sayılı Yükseköğretim Kanunu'nun 7. maddesinde hükme bağlanmıştır.



T.C.
DOKUZ EYLÜL ÜNİVERSİTESİ AKADEMİK TEŞKİLAT ŞEMASI

KONTROLLÜ KOPYA

20.01.2021

A-42

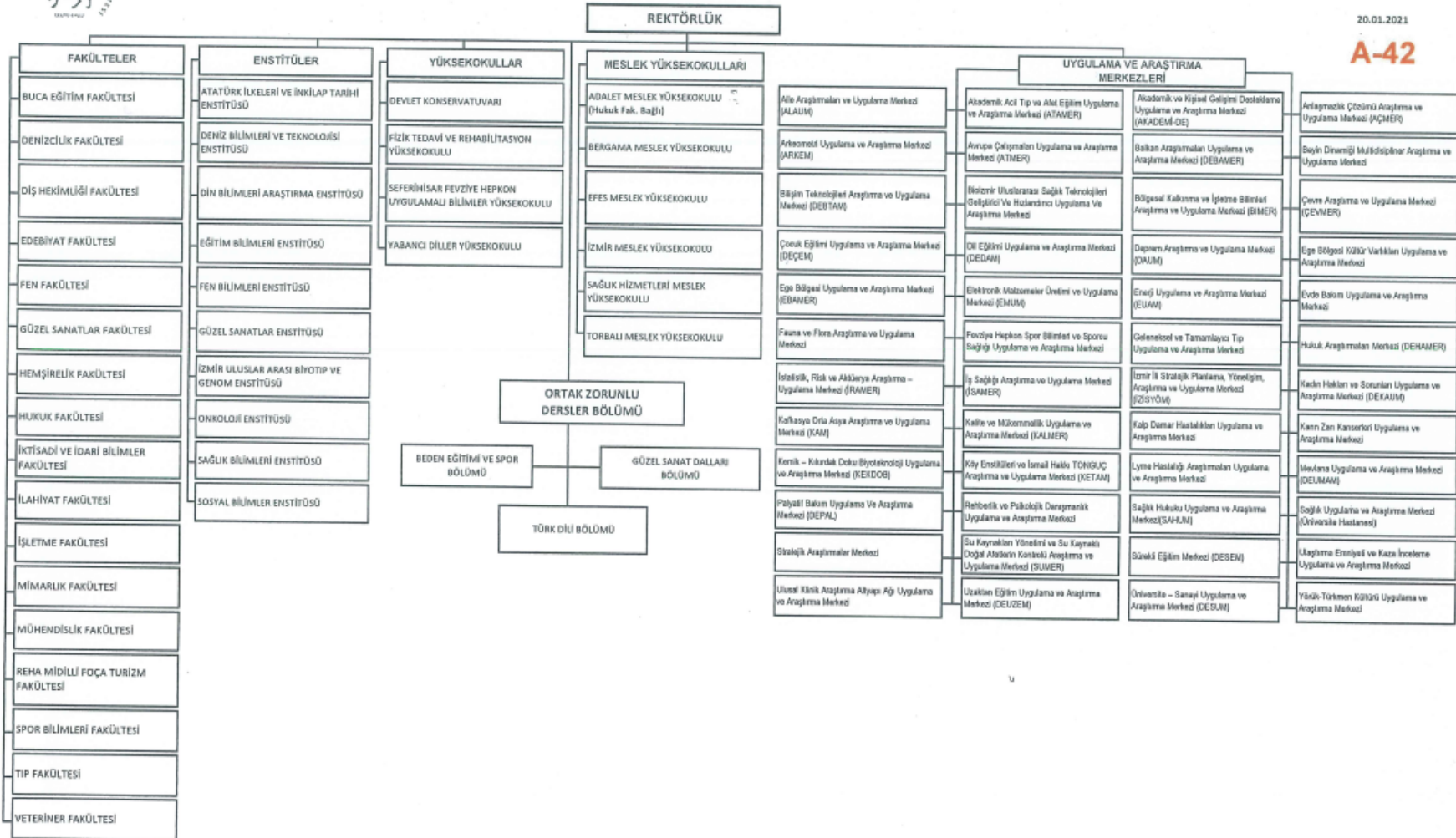

Prof. Dr. Nükhet HOTAR
Rektör



T.C.
DOKUZ EYLÜL ÜNİVERSİTESİ İDARİ TEŞKİLAT ŞEMASI

KONTROLLÜ KOPYA

15.12.2020

İ-41

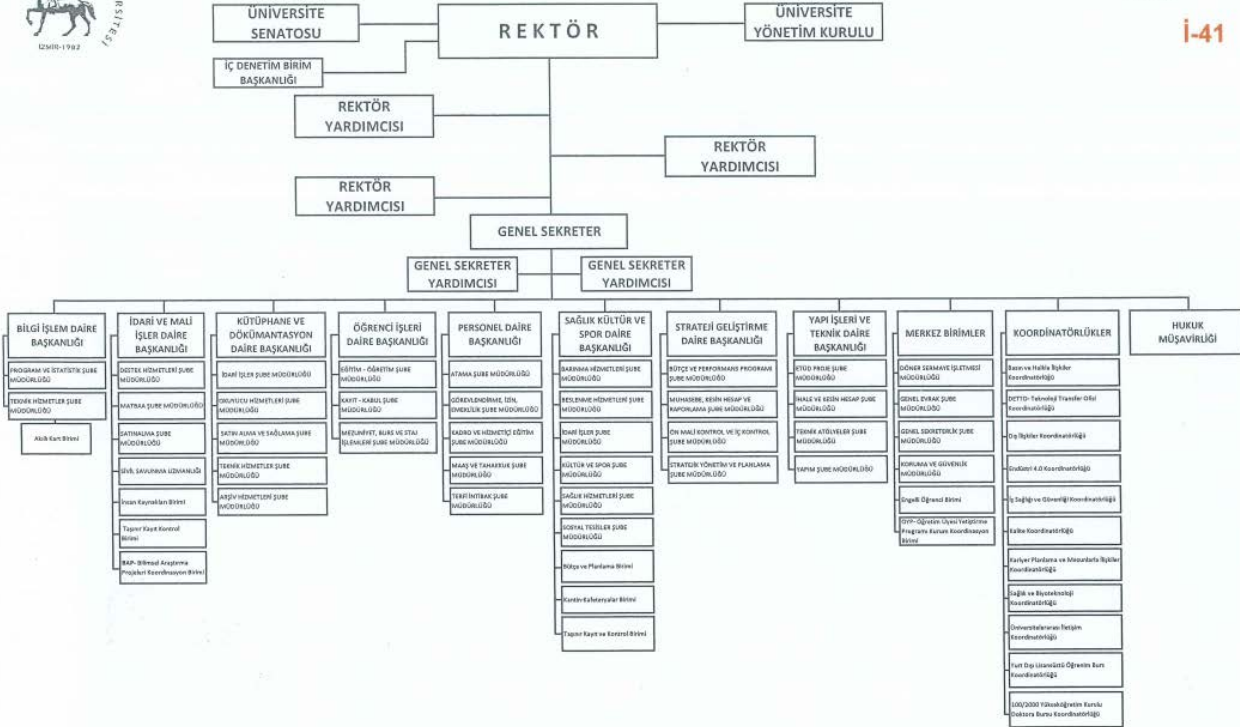

Prof. Dr. Nüket HOTAR
Rektör

B)**TEŞKİLAT YAPISI**

20 Temmuz 1982’de kurulan ve adı pek çok biriminde uygulanmakta olan aktif eğitim sistemi ile özdeşleşen Dokuz Eylül Üniversitesi bugün,

- 17 Fakülte
- 10 Enstitü
- 1 Konservatuvar
- 3 Yüksekokul
- 6 Meslek Yüksekokulu
- 1 Uygulama ve Araştırma Hastanesi
- 47 Uygulama ve Araştırma Merkezi;

ile Üniversitemiz birimlerinin sayısı 100’e ulaşmıştır. İzmir’in dört bir yanına yayılmış yerleşkeleriyle genç ve dinamik bir üniversite olan Dokuz Eylül Üniversitesi 3.222 akademik, 2.674 idari ve 2.009 sürekli işçi olmak üzere toplam 7.905 personeli ile üniversitelerin temel işlevi olan bilimsel bilgi üretmek ve toplum yararını gözetken nitelikli insanlar yetiştirmek görevlerini başarı ile yerine getirmektedir.

Akademik Birimler

Üniversitemizin yönetim ve organizasyonu, 2547 sayılı Yüksek Öğretim Kanunu hükümlerine göre oluşturulmuştur. Üniversitenin yönetim organları Rektör, Üniversite Senatosu ve Üniversite Yönetim Kuruludur.

Fakülte, Enstitü ve Yüksekokul düzeyinde yönetim organları aşağıdaki gibidir:

Fakülte Organları: Fakülte ve birimlerinin temsilcisi olan Dekan, akademik organ olarak görev yapan Fakülte Kurulu ve Fakülte Yönetim Kurulundan oluşur.

Enstitü Organları: Enstitü Müdürü, Enstitü Kurulu ve Enstitü Yönetim Kuruludur.

Yüksekokul Organları: Yüksekokul Müdürü, Yüksekokul Kurulu ve Yüksekokul Yönetim Kuruludur.

Fakülte ve yüksekokullar bölüm, anabilim dalı ve bilim dalı olarak yapılırlar

Fakülteler

- Tıp Fakültesi
- Fen Fakültesi
- Edebiyat Fakültesi
- Güzel Sanatlar Fakültesi
- Hukuk Fakültesi
- İktisadi ve İdari Bilimler Fakültesi
- İlahiyat Fakültesi
- İşletme Fakültesi
- Mimarlık Fakültesi
- Mühendislik Fakültesi
- Buca Eğitim Fakültesi
- Denizcilik Fakültesi
- Hemşirelik Fakültesi
- Reha Midilli Foça Turizm Fakültesi
- Spor Bilimleri Fakültesi
- Veterinerlik Fakültesi
- Diş Hekimliği Fakültesi

Enstitüler

- Atatürk İlkeleri ve İnkılap Tarihi Enstitüsü
- Din Bilimleri Araştırma Enstitüsü
- Eğitim Bilimleri Enstitüsü
- Deniz Bilimleri ve Teknolojisi Enstitüsü
- Fen Bilimleri Enstitüsü
- Güzel Sanatlar Enstitüsü
- İzmir Uluslararası Biyotıp ve GENOM Enstitüsü
- Onkoloji Enstitüsü
- Sağlık Bilimleri Enstitüsü
- Sosyal Bilimler Enstitüsü

Yüksekokullar ve Konservatuvar

- Fizik Tedavi ve Rehabilitasyon YO
- Yabancı Diller YO
- Seferihisar Fevziye Hepkon UBYO
- Devlet Konservatuvarı

Meslek Yüksekokulları

- Adalet Meslek Yüksekokulu
- İzmir Meslek Yüksekokulu
- Bergama Meslek Yüksekokulu
- Torbalı Meslek Yüksekokulu
- Efes Meslek Yüksekokulu
- Sağlık Hizmetleri Meslek Yüksek Okulu

Araştırma ve Uygulama Merkezleri

1	AÇMER Anlaşmazlık Çözümü Araştırma ve Uygulama Merkezi
2	AKADEMİ-DE Akademik ve Kişisel Gelişimi Destekleme Uygulama ve Araştırma Merkezi
3	ALAUM Aile Araştırmaları ve Uygulama Merkezi
4	ARKEM Arkeometri Uygulama ve Araştırma Merkezi
5	ATAMER Akademik Acil Tıp ve Afet Eğitim Uygulama ve Araştırma Merkezi
6	ATMER Avrupa Çalışmaları Uygulama ve Araştırma Merkezi
7	Beyin Dinamiği Multidisipliner Araştırma ve Uygulama Merkezi
8	BİMER Bölgesel Kalkınma ve İşletme Bilimleri Araştırma ve Uygulama Merkezi
9	Bioizmir Uluslararası Sağlık Teknolojileri Geliştirici ve Hızlandırıcı Uygulama ve Araştırma Merkezi
10	ÇEVMER Çevre Araştırma ve Uygulama Merkezi
11	DEÇEM Çocuk Eğitimi Uygulama ve Araştırma Merkezi
12	DAUM Deprem Araştırma ve Uygulama Merkezi
13	DEBAMER Balkan Araştırmaları Uygulama ve Araştırma Merkezi
14	DEBTAM Bilişim Teknolojileri Araştırma ve Uygulama Merkezi
15	DEDAM Dil Eğitimi Uygulama ve Araştırma Merkezi
16	DEHAMER Hukuk Araştırmaları Merkezi
17	DEKAUM Kadın Hakları ve Sorunları Uygulama ve Araştırma Merkezi
18	DESEM Sürekli Eğitim Merkezi
19	DESUM Üniversite-Sanayi Uygulama ve Araştırma Merkezi
20	DEUMAM Mevlana Uygulama ve Araştırma Merkezi
21	DEUZEM Uzaktan Eğitim Uygulama ve Araştırma Merkezi
22	EBAMER Ege Bölgesi Uygulama ve Araştırma Merkezi
23	EKVAM Ege Bölgesi Kültür Varlıkları Uygulama ve Araştırma Merkezi
24	EMUM Elektronik Malzemeler Üretimi ve Uygulama Merkezi
25	Enerji Uygulama ve Araştırma Merkezi
26	Evde Bakım Uygulama ve Araştırma Merkezi
27	Fauna ve Flora Araştırma ve Uygulama Merkezi
28	Fevziye Hepkon Spor Bilimleri ve Sporcu Sağlığı Uygulama ve Araştırma Merkezi
29	GETAT Geleneksel ve Tamamlayıcı Tıp Uygulama ve Araştırma Merkezi
30	İRAMER İstatistik, Risk ve Aktüerya Araştırma ve Uygulama Merkezi
31	İSAMER İş Sağlığı Araştırma ve Uygulama Merkezi
32	İZİSYÖM İzmir İli Stratejik Planlama Yönetişim Araştırma ve Uygulama Merkezi
33	KALMER Kalite ve Mükemmellik Uygulama ve Araştırma Merkezi
34	Kalp Damar Hastalıkları Uygulama ve Araştırma Merkezi
35	Karın Zarı Kanseri Uygulama ve Araştırma Merkezi
36	KEKDOB Kemik-Kıkırdak-Doku Biyoteknolojisi Uygulama ve Araştırma Merkezi
37	KETAM Köy Enstitüleri ve İsmail Hakkı Tonguç Araştırma ve Uygulama Merkezi
38	KOMER Kafkasya - Orta Asya Arkeoloji Araştırmaları Merkezi

39	Lyme Hastalığı Araştırmaları Uygulama ve Araştırma Merkezi
40	Palyatif Bakım Uygulama ve Araştırma Merkezi
41	RPDUAM Rehberlik ve Psikolojik Danışmanlık Uygulama ve Araştırma Merkezi
42	SAHUM Sağlık Hukuku Uygulama ve Araştırma Merkezi
43	Stratejik Araştırmalar Merkezi
44	SUMER Su Kaynakları Yönetimi ve Su Kaynaklı Doğal Afetlerin Kontrolü Araştırma ve Uygulama Mer.
45	Ulaştırma Emniyeti ve Kaza İnceleme Uygulama ve Araştırma Merkezi
46	Ulusal Klinik Araştırma Altyapı Ağı Uygulama ve Araştırma Merkezi
47	YÖRÜK- Türkmen Kültürü Uygulama ve Araştırma Merkezi

Yerleşkeler

Üniversitemiz toplam alanı 8.664.792m² olup, toplam kapalı alan 829.302 m²'dir. Fiziki mekanlara ilişkin ayrıntılı alan açıklaması aşağıda yer almaktadır.

Yerleşke Adı	Toplam Bina Tesis Alanı (m ²)
Tınaztepe Kampüsü	315.874
Eğitim Fakültesi	42.312
Dokuzçesmeler İİBF	51.328
İnciraltı Yerleşkesi	262.542
Narlıdere Devlet Konservatuvarı ve GSF Yerleşkesi	36.163
Hatay İlahiyat Fakültesi	16.564
Alsancak Rektörlük	15.592
Alsancak DEDAM	822
Konak Otel Dokuz Eylül	3.406
Konak Sabancı Kültür Sarayı	5.758
Buca Evka-1 / Öğrenci Yurdu	24.132
Seferihisar Fevziye Hepkon UBYO	10.806
Seferihisar Eğitim ve Dinlenme Tesisleri	4.108
Bergama Meslek Yüksekokulu	4.509
Foça (Reha Midilli Turizm Fakültesi ve Yurdu)	3.303
Balçova (Deniz Bil.ve Tekn.Enst.)	6.400
Urla (Çakalburnu Mükemmeliyet Merkezi)	4.685
Selçuk (Efes Meslek Yüksekokulu)	5.368
Torbali (Meslek Yüksekokulu)	10.145
Kiraz (Veteriner Fakültesi)	4.982
TOPLAM	829.302

İdari Birimler

Üniversitemizin İdari Teşkilatı, İç Denetim Birimi Başkanlığı, Genel Sekreterlik, Daire Başkanlıkları, Hukuk Müşavirliği ve Müdürlüklerden oluşmaktadır.

GENEL SEKRETERLİK:

Genel Sekreterlik; 8 Daire Başkanlığı, 7 Merkez Birimi, 11 Koordinatörlük ve Hukuk Müşavirliği'nden oluşmaktadır.

124 Sayılı Kanun Hükmünde Kararname ile 2547 Sayılı Yükseköğretim Kanunu'nda belirlenen yükseköğretim kurumlarının idari teşkilatının kuruluş, görev, yetki ve sorumluluk alanları esas alınarak, 22.12.1986 tarihinde Rektörlük Oluru ile 01 Ocak 1987 tarihinden itibaren uygulanmak üzere yürürlüğe giren "Dokuz Eylül Üniversitesi Rektörlüğü Merkez Teşkilatı Görev ve Çalışma Yönergesi" düzenlenmiştir.

Bu yönergeye göre; Dokuz Eylül Üniversitesi'nin idari teşkilatının başı olan ve bu teşkilatla yürütülen iş ve işlemlerin etkin, verimli ve hızlı bir şekilde sonuçlandırılmasını sağlamakla görevli olan Genel Sekreter; Rektöre karşı sorumludur.

Üniversite idari teşkilatında görevlendirilecek personel hakkında Rektöre öneride bulunmak, sicil amirliği, kendisine doğrudan bağlı organlara talimat vermek, talimat verdiği personelin izinlerini karara bağlamak, kendisine bağlı birimlerde hazırlanan belgeleri paraflamak ve imzalamak Genel Sekreterin yetkileri içinde bulunmaktadır.

Genel Sekreterin ana görev ve sorumlulukları ise şunlardır:

- Birim görev ve sorumluluklarında yeri olan işlerin ilgili mevzuata göre yapılmasını sağlamak,
- İşbirliği içinde bulunulması gereken tüm kişi, birim ve kuruluşlarla koordinasyonu sağlamak,
- Üniversite idari teşkilatında bulunan birimlerin verimli, düzenli ve uyumlu bir şekilde çalışmasını gerçekleştirmek,
- Üniversite Senatosu ile Üniversite Yönetim Kurulu'nda oy kullanmaksızın raportörlük yapmak,
- Görevlendirilecek personel hakkında Rektöre öneride bulunmak,
- Basın ve halkla ilişkileri yürütmek, protokol, ziyaret ve tören işlerini düzenlemek,
- Rektörlüğün yazışmalarını gerçekleştirmek,
- Kalite sisteminin uygulanmasını ve devam ettirilmesini sağlamak

Üniversitenin idari teşkilatının etkin ve verimli çalışmasında birimin görev ve sorumluluklarında yer alan işlerin yapılmasında Genel Sekretere yardımcı olmak ve Genel Sekreterin verdiği görevleri yerine getirmek ise Genel Sekreter Yardımcılarının yetki ve sorumlulukları arasında bulunmaktadır.

Genel Sekreterliğe Bağlı Daire Başkanlıkları:

1. Strateji Geliştirme Daire Başkanlığı
2. Personel Daire Başkanlığı
3. Öğrenci İşleri Daire Başkanlığı
4. İdari ve Mali İşler Daire Başkanlığı
5. Sağlık Kültür ve Spor Daire Başkanlığı
6. Kütüphane ve Dokümantasyon Daire Başkanlığı
7. Yapı İşleri ve Teknik Daire Başkanlığı
8. Bilgi İşlem Daire Başkanlığı

Genel Sekreterliğe Bağlı Birimler:

1. Genel Sekreterlik Şube Müdürlüğü
2. Genel Evrak Şube Müdürlüğü
3. Arşiv Hizmetleri Şube Müdürlüğü
4. Döner Sermaye İşletmesi Müdürlüğü
5. Koruma ve Güvenlik Müdürlüğü
6. Öğretim Üyesi Yetiştirme Programı Kurum Koordinasyon Birimi
7. Engelli Öğrenci Birimi

Genel Sekreterliğe Bağlı Koordinatörlükler

1. Araştırma Merkezleri Koordinatörlüğü
2. Basın ve Halkla İlişkiler Koordinatörlüğü
3. DETTO- Teknoloji Transfer Ofisi Koordinatörlüğü
4. Dış İlişkiler Koordinatörlüğü
5. Endüstri 4.0 Koordinatörlüğü
6. İş Sağlığı ve Güvenliği Koordinatörlüğü
7. Kalite Koordinatörlüğü
8. Kariyer Planlama ve Mezunlarla İlişkiler Koordinatörlüğü
9. Sağlık ve Biyoteknoloji Koordinatörlüğü
10. Yurtdışı Lisansüstü Öğrenim Burs Koordinatörlüğü
11. 100/200 YÖK Doktora Bursu Koordinatörlüğü

C)**FİZİKSEL KAYNAKLAR****Eğitim Alanları (Kişi Kapasite)**

EĞİTİM ALANI	KAPASİTESİ (KİŞİ)						TOPLAM
	0 - 50	51 - 75	76 - 100	101 - 150	151 - 250	251 Üstü	
Amfi	6	2	4	11	21	13	57
Anatomi Lab.	7	-	1	-	-	-	8
Bilgisayar Lab.	55	4	1	-	-	-	60
Biyoloji Lab.	5	-	-	-	-	-	5
Derslik	592	183	65	48	10	-	898
Derslik (Atölye)	119	1	2	-	-	-	122
Derslik (Bilgisayarlı)	7	-	-	-	-	-	7
Derslik (Özel)	228	6	2	3	-	1	240
Derslik (Seminer)	34	9	6	3	0	0	52
Eğitim Lab.	167	132	17	4	1	-	321
Elekt. Hab. Lab.	2	-	-	-	-	-	2
Enerji Lab.	1	-	-	1	-	-	2
Fizik Lab.	5	1	-	-	-	-	6
Gemicilik Lab.	1	-	-	-	-	-	1
Gözlem Lab.	1	-	-	-	-	-	1
İmalat Lab.	17	-	1	-	-	-	18

EĞİTİM ALANI	KAPASİTESİ (KİŞİ)						TOPLAM
	0 - 50	51 - 75	76 - 100	101 - 150	151 - 250	251 Üstü	
Karanlık Oda	6	-	-	-	-	-	6
Kimya Lab.	20	-	2	-	-	-	22
L.A.P Lab.	1	1	-	-	-	-	2
Mekanik Lab.	2	-	-	-	-	-	2
Merkezi Araşt. Lab.	80	-	2	-	-	-	82
Metalurji Malz. Lab.	9	-	-	-	1	-	10
Multidisipliner Lab.	1	-	-	-	-	-	1
Müzik Lab.	5	-	-	1	1	-	7
Plc / Scada Lab.	1	-	1	-	-	-	2
Psikoloji Lab.	1	-	-	-	-	-	1
Sanat Studyo Lab.	11	1	-	-	-	-	12
Tematik Araşt. Lab.	35	-	-	-	-	-	35
TOPLAM	1.419	340	104	71	34	14	1.982

Eğitim Alanları (Kullanım Alanı)

EĞİTİM ALANI	EĞİTİM ALANLARI (m ²)						TOPLAM
	0 - 50	51 - 75	76 - 100	101 - 150	151 - 250	251 Üstü	
Amfi	1.719	230	475	1.552	4.153	4.886	13.015
Anatomi Lab.	425	-	462	-	-	-	887
Bilgisayar Lab.	4.363	492	96	-	-	-	4.951
Biyoloji Lab.	368	-	-	-	-	-	368
Derslik	24.640	13.982	5.812	5.772	1.687	-	51.893
Derslik (Atölye)	9.233	124	424	-	-	-	9.781
Derslik (Bilgisayarlı)	583	-	-	-	-	-	583
Derslik (Özel)	6.049	1.431	404	860	-	750	9.494
Derslik (Seminer)	1.435	653	656	546	-	-	3.290
Eğitim Lab.	10.619	2.638	2.049	476	236	-	16.018
Elekt. Hab. Lab.	171	-	-	-	-	-	171
Enerji Lab.	78	-	-	156	-	-	234
Fizik Lab.	350	40	-	-	-	-	390
Gemicilik Lab.	88	-	-	-	-	-	88
Gözlem Lab.	42	-	-	-	-	-	42
İmalaat Lab.	564	-	93	-	-	-	657
Karanlık Oda	89	-	-	-	-	-	89

EĞİTİM ALANI	EĞİTİM ALANLARI (m ²)						TOPLAM
	0 - 50	51 - 75	76 - 100	101 - 150	151 - 250	251 Üstü	
Kimya Lab.	610	-	250	-	-	-	860
L.A.P Lab.	96	77	-	-	-	-	173
Mekanik Lab.	211	-	-	-	-	-	211
Merkezi Araşt. Lab.	2.606	-	72	-	-	-	2.678
Metalurji Malz. Lab.	300	-	-	-	432	-	732
Multidisipliner Lab.	76	-	-	-	-	-	76
Müzik Lab.	78	-	-	88	289	-	455
Plc / Scada Lab.	41	-	34	-	-	-	75
Psikoloji Lab.	31	-	-	-	-	-	31
Sanat Studio Lab.	836	82	-	-	-	-	918
Tematik Araşt. Lab.	1.323	-	-	-	-	-	1.323
TOPLAM	67.024	19.749	10.827	9.450	6.797	5.636	119.483

Toplantı ve Konferans Salonları (Kişi Kapasite)

SALONLAR	KAPASİTESİ (Kişi)						TOPLAM
	0 - 50	51 - 75	76 - 100	101 - 150	151 - 250	251 - Üstü	
TOPLANTI SALONU	166	26	9	2	0	2	205
KONFERANS SALONU	11	5	2	8	6	11	43
OKUMA SALONU	2	4	0	1	0	4	11
MAHKEME SALONU	0	0	0	1	0	0	1
TOPLAM	179	35	11	12	6	17	260

Toplantı ve Konferans Salonları (Kullanım Alanı)

SALONLAR	KULLANIM ALANI (m ²)						TOPLAM
	0 - 50	51 - 75	76 - 100	101 - 150	151 - 250	251 - Üstü	
TOPLANTI SALONU	5.262	1.428	753	274	-	1.193	8.910
KONFERANS SALONU	459	316	171	1.122	1.005	4.540	7.613
OKUMA SALONU	87	146	-	135	-	1.350	1.718
MAHKEME SALONU	-	-	-	102	-	-	102
TOPLAM	5.808	1.890	924	1.633	1.005	7.083	18.343

Spor Alanları

Birim Adı	Kapalı Spor Tesisleri		
	Kullanım Amacı	Adet	Alan (m ²)
Rektörlük Yerleşkesi	Basketbol, Voleybol, Masa Tenisi, Badminton ve Halk Dansları	1	800
Dokuzçesmeler Yerleşkesi	Basketbol, Voleybol, Masa Tenisi ve Halk Dansları	1	890
Eğitim Yerleşkesi	Basketbol, Voleybol, Masa Tenisi ve Halk Dansları	1	630
Sağlık Yerleşkesi (Kapalı Spor Salonu, Aynalı Dans Salonu, Plates-Dans Salonu, Aletli Kondisyon Salonu, Kapalı Yüzme Havuzu)	Basketbol, Voleybol, Masa Tenisi, Badminton, Hentbol, Futsal, Okçuluk, Plates, Jimnastik, Aikido-Kendo ve Halk Dansları	1	1.800
	İnciraltı Yarı Olimpik Yüzme Havuzu	1	3.752
Tınaztepe Yerleşkesi (Kapalı Spor Salonu, Sentetik Atletizm Pistli Futbol Sahası)	Basketbol, Voleybol, Masa Tenisi, Badminton, Hentbol, Futsal, Capoeira	1	2.500

Birim Adı	Kapalı Spor Tesisleri		
	Kullanım Amacı	Adet	Alan (m ²)
Rektörlük Yerleşkesi	Basketbol, Voleybol, Masa Tenisi, Badminton ve Halk Dansları	1	800
Dokuzçesmeler Yerleşkesi	Basketbol, Voleybol, Masa Tenisi ve Halk Dansları	1	890
Eğitim Yerleşkesi	Basketbol, Voleybol, Masa Tenisi ve Halk Dansları	1	630
Sağlık Yerleşkesi (Kapalı Spor Salonu, Aynalı Dans Salonu, Plates-Dans Salonu, Aletli Kondisyon Salonu, Kapalı Yüzme Havuzu)	Basketbol, Voleybol, Masa Tenisi, Badminton, Hentbol, Futsal, Okçuluk, Plates, Jimnastik, Aikido-Kendo ve Halk Dansları	1	1.800
	İnciraltı Yarı Olimpik Yüzme Havuzu	1	3.752
Tınaztepe Yerleşkesi (Kapalı Spor Salonu, Sentetik Atletizm Pistli Futbol Sahası)	Basketbol, Voleybol, Masa Tenisi, Badminton, Hentbol, Futsal, Capoeira	1	2.500

AÇIK SPOR ALANLARI VE TESİSLERİ

BİRİM ADI	AÇIK SPOR TESİSLERİ		
	KULLANIM AMACI	ADET	ALAN (m ²)
Dokuzçesmeler Yerleşkesi	Futbol Halı Saha	1	800
Tınaztepe Yerleşkesi	Tenis Kortu	2	600
	Basketbol Sahası	2	200
	Futbol Halı Saha	1	1.400
	Atletizm / Futbol Sahası	1	22.737
İlahiyat Fakültesi Yerleşkesi	Futbol Halı Saha	1	800
KULLANIM ALANI (m²)			26.537

KİRAYA VERİLEN SPOR ALANLARI VE TESİSLERİ

BİRİM ADI	KAPALI SPOR TESİSLERİ		
	KULLANIM AMACI	ADET	ALAN (m ²)
Eğitim Fakültesi Yerleşkesi	Kapalı Spor Salonu	1	206
KULLANIM ALANI (m²)			206

BİRİM ADI	AÇIK SPOR TESİSLERİ		
	KULLANIM AMACI	ADET	ALAN (m ²)
Eğitim Fakültesi Yerleşkesi	Futbol Halı Saha	2	3.185
KULLANIM ALANI (m²)			3.185

Sosyal Alanlar

Üniversitemizde DESEM binası içinde hizmet vermekte olan 385 kişilik bir sinema salonu bulunmaktadır. Bununla birlikte, iki adet toplantı salonu yer almaktadır. Diğer sosyal alanların da yer aldığı tablo aşağıda yer almaktadır.

ALAN ADI	ADET (SAYI)	KAPASİTE (Kişi)
Desem Sinema Salonu	1	385
Desem Toplantı Salonu - 1	1	238
Desem Toplantı Salonu - 2	1	98
Öğrenci Aktivite Merkezi Cep Sinemaları	2	94
Konser Alanı / Amfi Tiyatro	1	5.050
Tiyatro Sahnesi / Salonu	2	672
Sergi Alanı / Fuaye	3	450
Devlet Konservatuvarı Küçük Sahne	1	100
Devlet Konserv. Müzik Kayıt Stüdyosu	1	2

Öğrenci Eğitim ve Dinlenme Tesisleri

SKS Daire Başkanlığı'na bağlı hizmet vermekte olan tesisler, İzmir'in Ürkmez mevkiinde 1986 yılında kurulmuştur. 136 kişilik kapasiteye sahip olan tesislerde, odalar çift kişilik olup, banyo-wc, klima, 24 saat sıcak su gibi imkanlar sunulmaktadır. Tesisimizde tam pansiyon yemek hizmeti verilmekle birlikte 200 kişilik konferans salonu, internet kafe, TV salonu, kafeterya, anfi tiyatro ve sahil bar bulunmaktadır.

Personel Hizmet Alanları

Akademik Personel Hizmet Alanları			
	Sayısı (Adet)	Alanı (m2)	Kullanan Sayısı
Çalışma Odası	2.155	43.126	3.306
İdari Personel Hizmet Alanları			
	Sayısı (Adet)	Alanı (m2)	Kullanan Sayısı
Servis	84	3.392	340
Çalışma Odası	620	17.620	2703
Toplam	704	21.012	3.043

Hastane Alanları

Araştırma ve Uygulama Hastanesi hizmet alanları 105.399 m² olup, alansal dağılımı şu şekildedir.

BİRİM	SAYI (Adet)	ALAN (m ²)
Acil Servis	2	2.443,3
Yoğun Bakım	6	5.370,6
Ameliyathane	23	6.586,2
Klinik	21	29.159,4
Poliklinik Alanları (ABD Dahil)	32	23.757,0
Laboratuvar	10	4.295,3
Eczane	1	1.137,2
Radyoloji Alanı	2	2.818,9
Nükleer Tıp Alanı	1	1.318,5
Sterilizasyon Alanı	1	1.120,0
Mutfak	1	3.195,0
Çamaşırhane	1	891,0
Teknik Servis	1	780,0
Kan Bankası	1	810,0
Diyaliz Merkezi	1	857,0
Ayaktan Tedavi Merkezi	1	1.538,0
Bilgi İşlem	2	460,0
Tıbbi Malzeme Deposu	3	822,0
Teknik Altyapı ve Makine Daireleri	51	12.833,0
Doğumhane (Ameliyathane Hariç)	4	850,0
Radyasyon Onkolojisi	1	1.858,0
Gündüz Hastanesi	1	941,0
Anjio Ünitesi	3	448,0
Arşiv	11	1.110,0
Hastane Toplam Kapalı Alanı (m²)		105.399,0

BİLGİ VE TEKNOLOJİK KAYNAKLAR

BİLGİ KAYNAKLARI

- A) 657 sayılı Devlet Memurları Kanunu
- B) 2547 sayılı Yükseköğretim Kanunu
- C) 4734 sayılı Kamu İhale Kanunu
- D) 5018 sayılı Kamu Mali Yönetimi ve Kontrol Kanunu
- E) 6245 sayılı Harcırah Kanunu
- F) 832 sayılı Sayıştay Kanunu
- G) 2914 sayılı Yüksek Öğretim Personel Kanunu
- H) 4735 sayılı Kamu İhale Sözleşmeleri Kanunu
- İ) 5434 sayılı Emekli Sandığı Kanunu
- J) 5436 sayılı Kamu Malî Yönetimi Ve Kontrol Kanunu İle Bazı Kanun Ve Kanun Hükmünde Kararnamelerde Değişiklik Yapılması Hakkında Kanun
- K) 193 sayılı Gelir Vergisi Kanunu
- L) 486 sayılı Damga Vergisi Kanunu
- M) 492 sayılı Harçlar Kanunu
- N) 6183 sayılı Amme Alacaklarının Tahsili Usulü Hakkında Kanun
- O) 6098 sayılı Borçlar Kanunu
- P) 818 sayılı Borçlar Kanunu
- Q) 4857 sayılı İş Kanunu
- R) 2942 sayılı Kamulaştırma Kanunu
- S) 7201 sayılı Tebligat kanunu
- T) 5188 sayılı Özel Güvenlik Hizmetlerine Dair Kanun
- U) Merkezi Yönetim Bütçe Kanunu
- V) 78, 124, 190, 375 , 631 ve 667 sayılı Kanun Hükmünde Kararnameler

Ve bu Kanunlara dayalı yayımlanan ikincil mevzuattan oluşmaktadır.

Ayrıca Üniversitemizin yayınlamış olduğu;

- DEÜ Ön lisans ve Lisans Öğretim ve Sınav Çerçeve Yönetmeliği
 - DEÜ Lisansüstü Eğitim ve Öğretim Yönetmeliği
 - DEÜ Yaz Öğretimi Yönetmeliği
 - DEÜ Öğrenci Staj Yönergesi
 - DEÜ Akademik Danışmanlık Yönergesi
 - Yüksek Öğretim Kurumları Arasında Ön lisans ve Lisans Düzeyinde Yatay Geçiş Esaslarına İlişkin Yönetmelik
- başta olmak üzere, çok sayıda yönetmelik bulunmaktadır.

KÜTÜPHANE KAYNAKLARI

Üniversitemiz kütüphanesi bir Prof. Dr. Fuat Sezgin Merkez Kütüphanesi ve kendisine bağlı 12 kütüphaneden oluşmaktadır. Toplam 19.410 m² kullanım alanı ile 2.448 okuyucu kapasitesine sahiptir.

Kitap Sayısı (Adet): 358.440

Elektronik Yayın Sayısı (Adet): 479.028

Dergi Aboneliği Sayısı (Adet) : 88.791

KİTAPLARIN KÜTÜPHANELER BAZINDA DAĞILIMI

KÜTÜPHANELERİN BULUNDUĞU BİRİMLER	KULLANIM ALANI (m ²)	OKUYUCU KAPASİTESİ (Kişi)	TOPLAM KİTAP SAYISI
Merkez Kütüphane	13.000	1.150	163.546
Buca Eğitim Fakültesi	550	60	51.839
Hukuk Fakültesi	1.039	36	41.967
İktisadi ve İdari Bilimler Fakültesi	830	248	12.136
İlahiyat Fakültesi	1.090	283	47.088
Tıp Fakültesi	1.685	500	20.795
Deniz Bil. ve Teknolojisi Enstitüsü	90	10	1.756
Foça Reha Midilli Turizm Fakültesi	162	40	2.143
Devlet Konservatuarı	150	10	10.675
Bergama Meslek Yüksekokulu	162	24	1.936
Torbali Meslek Yüksekokulu	500	55	1.741
Seferihisar F.Hepkon Uyg. Bil. Y.O	120	32	2.362
Efes Meslek Yüksekokulu	-	-	456
TOPLAM	19.410	2.448	358.440

TEKNOLOJİK KAYNAKLAR

İnternet ve Bilgisayar

Rektörlüğümüz ve bağlı birimlerimizle yürütülen Oracle İşletim Programı üzerinden personel işleri (atama, terfi, görevlendirme, izin, pasaport, hasta sevk vb. hizmetler), öğrenci işleri (internet üzerinden kayıt, kayıt yenileme, not durum izleme vb. hizmetler), öğretim üyesi not girişi, ön kayıt işlemleri, Mediko öğrenci işlemleri, yapı işleri, BAP satın alma, ek ders işlemleri ve Akademik CV bilgilerinin izlenmesi gibi pek çok işlem gerçekleştirilmektedir.

Kampüslerimiz **TÜBİTAK-ULAKBİM** üniversiteler arası akademik ağına ve internete bağlıdır. Kütüphane hizmetlerinden daha fazla yararlanılması için ev bilgisayarlarından veritabanlarına Proxy ile erişilmesi sağlanmıştır.

Bilgi işlem birimimizin bir ürünü olan DEBİS aracılığı ile akademik personelimize portal kalitesinde hizmet verilirken, her öğrencimize ücretsiz e-mail adresi sağlanmakta ve evinde bilgisayarı olan öğrencilerimize yönelik olarak dial-up internet hizmeti de verilmektedir.

Üniversitemizde Mühendislik Fakültesi, Fen Fakültesi, Edebiyat Fakültesi, İşletme Fakültesi ile Mimarlık Fakültesinde kablosuz internet uygulamasına geçilmiş olup, kablosuz internetin Üniversitemizde uygulamasını genişletmek amacıyla, Aralık-2008 itibariyle **Eduroam'a** katılmıştır. **Eduroam** üyesi kurumların

kullanıcıları, kendi kurumlarındaki kullanıcı adları ve şifrelerini kullanarak taşınabilir bilgisayarlar ile başka **Eduroam** ülkesi kurumlarda da kablosuz ağa bağlanabilmektedir.

Bilgi İşlem Daire Başkanlığı desteğiyle satın alınıp, akademik ve idari kadroların kullanımında olan yazılım ve bilgisayar toplam sayıları ise şu şekildedir;

CİNSİ	Yazılım ve Bilgisayar Toplamı (Adet)				TOPLAM	
	Eğitim Amaçlı	Akademik Amaçlı	Sağlık Hizmeti Amaçlı	İdari Amaçlı		
Yazılım	Üniversite Yazılımı	25	7	0	35	67
	Diğerleri	28	17	1	16	62
	Toplam	53	24	1	51	129
Masa Üstü Bilgisayarlar	2.911	3.527	639	2.176	9.253	
Taşınabilir Bilgisayarlar	-	819	12	268	1.099	
Diğer Bilgisayar ve Sunucular	-	228	31	92	351	

Üniversitemiz tarafından kullanılan yazılım programları şu aşağıda gösterilmektedir.

YAZILIM	KULLANICI BİRİM	KULLANIM ALANI
3DS MAX STUDIO	Mühendislik Fakültesi	Eğitim
ABAQUS SIMULIA	Mühendislik Fakültesi	Araştırma
ADOBE CREATIVE CLOUD	Güzel Sanatlar Fakültesi	Eğitim
ADOBE CREATIVE CLOUD	Basın Halkla İlg. Koordinatörlüğü	İdari
AMP	İdari Mali İşler Daire Başkanı	İdari
ANSYS	Mühendislik Fakültesi	Eğitim
ARCGIS	Mühendislik Fak. / FBE	Eğitim
ARCHICAD 21	Mimarlık Fakültesi	Eğitim
ASCTIMETABLES	İktisadi ve İdari Bil. Fak.	İdari
AUTOCAD	Mühendislik Fakültesi	Eğitim
AYS	Üniversite Genelii	İdari
CAMTASIA	DEUZEM	İdari
CANIAS ERP	Müh Fak. - Denizcilik Fak.	Eğitim
CES SELECTOR VE EDUPACK	Mühendislik Fakültesi	Eğitim
CLION	Mühendislik Fakültesi	Eğitim
COMODO SSL	Üniversite Genelii	İdari
COMSOL MULTIPHYSICS	Mühendislik Fakültesi	Araştırma
DIANA	Mühendislik Fakültesi	Araştırma
EBYS	Üniversite Genelii	İdari
ECDIS	Denizcilik Fakültesi	Eğitim
EES	Mühendislik Fakültesi	Eğitim
EViews	İktisadi ve İdari Bil. Fak.	Eğitim
FEMTOOLS	Mühendislik Fakültesi	Araştırma
FINNET	İşletme Fakültesi	Araştırma
GTK Radiant	Mimarlık Fakültesi	Eğitim
IDECAD	Müh Fak. / Mimarlık Fak.	Eğitim
İLKE HYSK	Hukuk Müşavirliği	İdari
LABVIEW	Mühendislik Fakültesi	Eğitim
LIMDEP	İktisadi ve İdari Bil. Fak.	Araştırma
LINGO 14.0	Mühendislik Fakültesi	Eğitim
LISREL	Tıp Fakültesi	Araştırma
LSDYNA	Mühendislik Fakültesi	Araştırma
MADEN TASARIM YAZILIMI	Mühendislik Fakültesi	Araştırma
MAPINFO	Mühendislik Fakültesi	Eğitim
MATHEMATICA	Fen Fakültesi	Eğitim

YAZILIM	KULLANICI BİRİM	KULLANIM ALANI
MATLAB	Üniversite Geneli	Eğitim
MATLAB	Üniversite Geneli	Araştırma
MAXQDA	İktisadi ve İdari Bil. Fak.	Araştırma
MICROSOFT	Üniversite Geneli	Eğitim
NESSUS PRO	Bilgi İşlem Daire Başk.	İdari
NETCAD 7.6	Mimarlık Fakültesi	Eğitim
NVIVO	Tıp Fak. / Eğitim Fak.	Araştırma
ORACLE	Üniversite Geneli	İdari
PDÖ Öğrenci Değerlendirme	Tıp Fakültesi	İdari
PHOTOVOLTAIC SYSTEM	Mühendislik Fakültesi	Araştırma
POWER WORLD	Mühendislik Fakültesi	Eğitim
PROBİNA	Yapı İşleri / Müh. Fak.	İdari
RAYVİZ	Mühendislik Fakültesi	Araştırma
RHINO 6.0 Edu Lab	Mimarlık Fakültesi	Eğitim
ROOTCON	Bilgi İşlem Daire Başk.	İdari
SIROVISION 6	Mühendislik Fakültesi	Araştırma
SKETCHUP PRO	Mimarlık Fak. / Eğitim Fak	Eğitim
SOLIDWORKS	Mühendislik Fakültesi	Araştırma
SOLIDWORKS	Mühendislik Fakültesi	Eğitim
SPSS MODELER	Üniversite Geneli	Eğitim
SPSS MODELER	Üniversite Geneli	Araştırma
SPSS STATISTICS + AMOS	Üniversite Geneli	Eğitim
SPSS STATISTICS + AMOS	Üniversite Geneli	Araştırma
STATA	İktisadi ve İdari Bil. Fak.	Eğitim
SURPAC 6.6.1	Mühendislik Fakültesi	Eğitim
TEAMVIEWER	Bilgi İşlem Daire Başk.	İdari
TOPOGRAFIK TASARIM YAZILIMI	Mühendislik Fakültesi	Araştırma
TRENDMICRO	Üniversite Geneli	İdari
VIRTUAL SURVEYOR YAZILIMI	Mühendislik Fakültesi	Araştırma
SDL TRADOS	Mütercim Tercümanlık	Eğitim
DEÜ Öğrenci Bilgi Sistemi	Üniversite Geneli	İdari
DEÜ Personel Bilgi Sistemi	Üniversite Geneli	İdari
DEÜ Bilimsel Araştırma Projeleri Sistemi	Üniversite Geneli	Araştırma
DEÜ Ek Ders Sistemi	Üniversite Geneli	İdari
DEÜ Malzeme yönetim sistemi	Üniversite Geneli	İdari
DEÜ Kan Bankası Sistemi	Hastane	Sağlık
DEÜ Hastane Bilgi Yönetim Sistemi	Hastane	Sağlık

Otomasyon Sistemleri

Üniversitemiz otomasyon projeleri; "öğrenci bilişim sistemi projesi, personel bilişim sistemi projesi, SKS, Yapı İşleri projesi, Firma takip programı, Bilgisayar donanımı takip projesi, DEBİS portal, Akademik CV personel özgeçmiş proje – yayın takip projesi, Norm kadro anket projesi, ECTS projesi, ENTES - envanter takip projesi, Staf-stajyer form otomasyonu, kan bankası projesi, Tıp Etik Kurulu Projesi, Maaş Projesi" Bilgi İşlem Daire Başkanlığınca yazılmakta ve desteklenmektedir.

Kataloglama modülü ile kütüphanemizde bulunan tüm kitaplar bilgisayar ortamında kayıt altına alınmış ve kitapların her türlü takibi hızlı ve doğru bir şekilde yapılabilir hale gelmiştir. Dolaşım modülü ile kitap ödünç verme işlemleri bilgisayar kayıtlarına geçirilmektedir. Bu sayede dolaşımda bulunan kitapların

takibi, ödünç verme ve alma işlemleri de hızlı ve güvenilir bir şekilde gerçekleştirilmektedir. Web modülü ile de kütüphane kullanıcılarının kütüphane kaynaklarını kendi bilgisayarlarında tarayarak belirledikleri kaynakların dolaşımdaki mevcut durumunu görmeleri, ayrıca kendi üyelikleri altındaki durumlarını izlemeleri mümkün bulunmaktadır.

Kütüphane otomasyon sistemi "MILLENNIUM" Opac, Sağlama, Bütçe Kontrolü ve Muhasebe, Katalog ve Veri Tabanı Yönetimi, Sürekli Yayınlar, Ödünç Verme ile Rezerv ve Elektronik Koleksiyonlar modüllerinden oluşmaktadır.

Üniversitemiz öğrencilerinin okul kayıt işlemlerinin internet aracılığı ile yapılmasına imkân veren online kayıt sistemini hayata geçiren Üniversitemiz, bu sistemle kayıt döneminde yaşanan yoğunluğu azaltarak zamandan ve işgücünden büyük ölçüde tasarruf sağlamanın yanı sıra öğrencilerin kayıt işlemi nedeniyle üstlendikleri maliyeti azaltmıştır. Kayıt işleminin internet aracılığı ile yapılmasına ek olarak öğrencilere sağlanan bir diğer kolaylık ise öğrenim harçlarının da on-line olarak, ilgili banka aracılığı ile tahsilâtının sağlanmasıdır.

Hizmet tanımı incelendiğinde sunumunda belirli fiziki/maddi unsurları barındırsa bile fiziksel bir yapı değil fonksiyon oluşu nedeniyle, ölçülmesinin zorluğu göz önüne alındığında sunulan hizmet kalitesinde norm birliği oluşturup, standart sağlanmasını temin etmek amacıyla Üniversitemiz eğitim hizmetinde toplam kalite yaklaşımını benimsemiş olup bu doğrultuda çalışmalar yürütmektedir. Eğitimde toplam kalite çalışmaları ile amaçlanan hizmet kalitesinde çeşitli içsel ve dışsal faktörlerden kaynaklanan değişimler göz önünde bulundurularak, kütüphane kaynaklarının eğitim araştırma faaliyetleri için sürekli güncel ve güvenli kaynaklara ortam hazırlamaktadır.

D) İNSAN KAYNAKLARI

Üniversitemiz bünyesinde 3.222 akademik, 2.674 idari, 2.009 sürekli işçi olmak üzere toplam 7.905 personel görev yapmaktadır. Personel dağılımı; %40,8'si akademik , %33,8'si idari ve %25,4'ü işçi şekilde olup, aşağıda yer aldığı şekildedir.

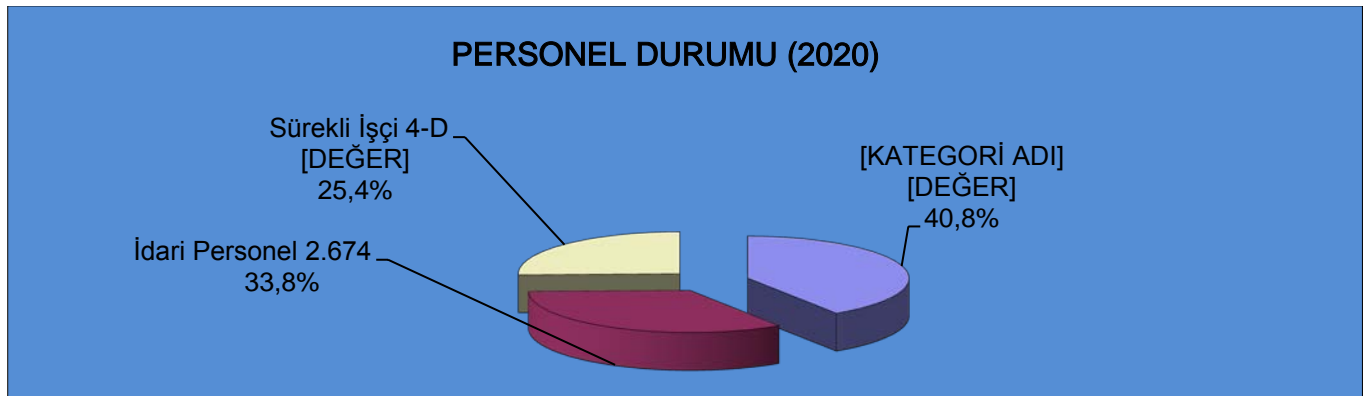

Akademik Personel

Üniversitemizde 3.222 akademik personel kadrolu yer almaktadır. 3.222 kadrolu akademik personelin, 730'u Profesör, 359'u Doçent, 497'si Dr. Öğretim Üyesi, 668'i Öğretim Görevlisi ve 968'i Araştırma Görevlisi kadrosundadır.

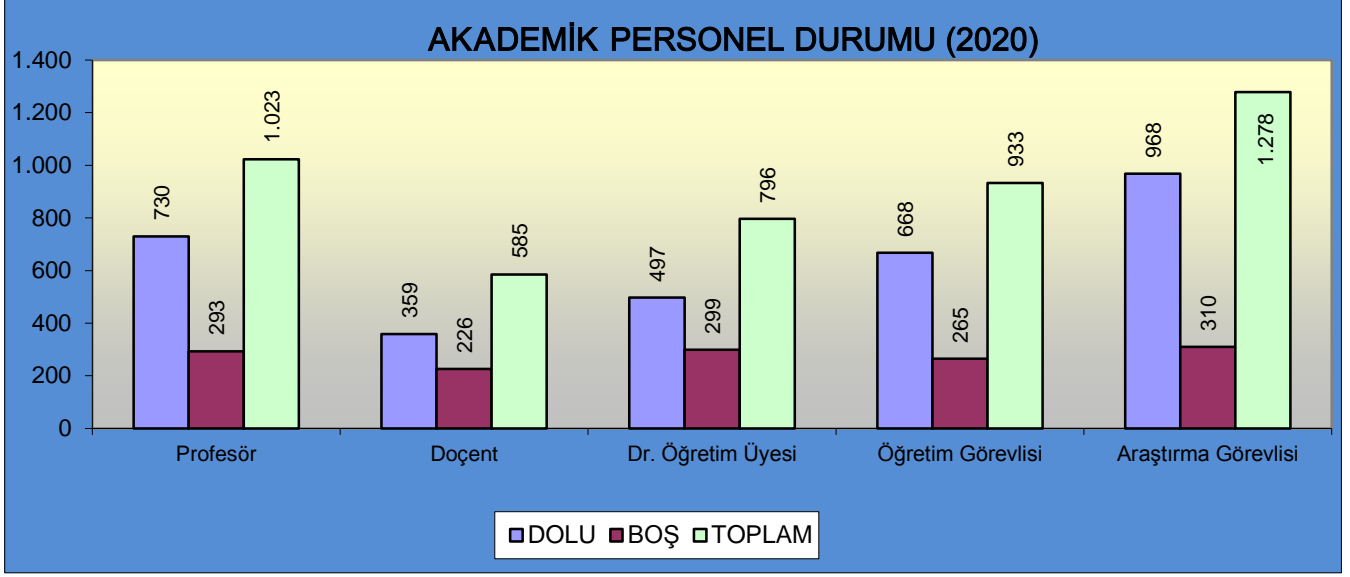

İdari Personel

Üniversitemizde halen toplam 2.674 idari personel görev yapmaktadır. İdari personelimizin 1.201'i Genel İdari Hizmetler Sınıfı, 920'si Sağlık Hizmetleri Sınıfı, 278'i Teknik Hizmetler Sınıfı, 8'si Avukatlık Hizmetleri Sınıfı, 2'si Din Hizmetleri Sınıfı ve 265'i Yardımcı Hizmetler Sınıfı oluşturmaktadır.

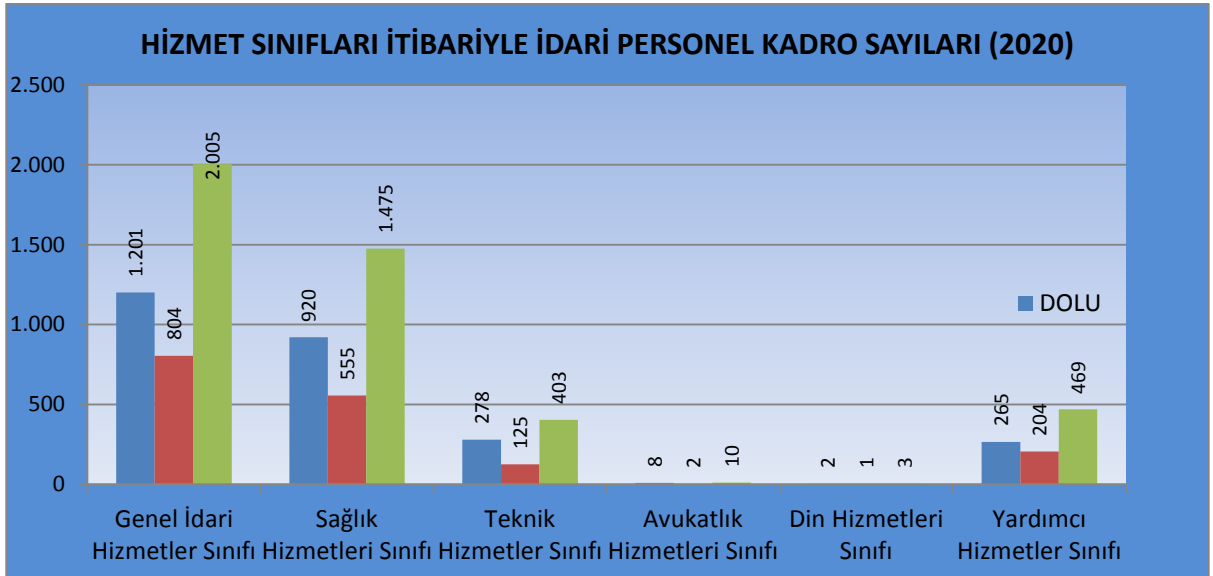

E)

DİĞER HUSUSLAR

EĞİTİM

Üniversitemizde eğitim hizmetlerini iki kategoriye ayırmak mümkündür. Bunlardan birincisi, performans programı raporunun başındaki görev, yetki ve sorumluluklarda söz edilen çağdaş eğitim-öğretim esaslarına dayanan bir düzen içinde milletin ve ülkenin ihtiyaçlarına uygun insan gücü yetiştirmek, ikincisi de kariyer geliştirme, meslek edindirme ve kişisel gelişim eğitimidir.

Çağdaş eğitim- öğretim esaslarına dayanan bir düzen içinde, milletin ve ülkenin ihtiyaçlarına uygun güzel bir gelecek ve güçlü bir Türkiye için Cumhuriyetçi, Laik, Demokrat, Akılcı, Bilimsel, Aydınlanmacı, Özgürlükçü ve Toplumcu, milletin ve ülkenin ihtiyaçlarına uygun insan gücü yetiştirmek amacıyla, Üniversitemizde 17 fakülte, 10 enstitü, 1 konservatuar, 3 yüksekokul ve 6 meslek yüksekokulu ön lisans, lisans ve lisansüstü düzeyde eğitim vermektedir.. Söz konusu fakülte, yüksekokul ve enstitüdeki eğitimler örgün, uzaktan eğitim, ikinci öğretim ve tezsiz yüksek lisans eğitimi türündedir. Bunların dışında Üniversitemiz öğrencilerinin daha kısa sürede mezun olabilmeleri ve kısa sürede insan gücü yetiştirmeyi sağlamak amacıyla yaz okulu programları da açılmaktadır.

Üniversitemiz bünyesinde öğrenci ve akademisyenlere alanlarında kendilerini geliştirmeye yönelik eğitim programlarının yanı sıra diğer kuruluşlarda çalışanlara yönelik kariyer geliştirme; lise mezunlarına yönelik meslek edindirme ve çeşitli alanlarda her kesime yönelik kişisel gelişim ve hobi kursları ile sertifika programları düzenlenen eğitim programları arasında yer almaktadır. Bu amaçla üniversitemiz bünyesinde kurulan Dokuz Eylül Üniversitesi Sürekli Eğitim Merkezi (DESEM) her yaş ve meslek grubuna yönelik üniversitemiz öğretim üyelerinden oluşan kadrosuyla çeşitli alanlarda eğitim ve sertifika programları düzenlemektedir. Söz konusu programları bilgisayar kursları, yabancı dil kursları ve kişisel gelişim kursları olarak gruplandırmak mümkündür.

Öğrenci Sayıları

Ön lisans, lisans ve lisansüstü düzeyde verilen eğitim ve öğretim ile çağdaş, araştırmacı ve evrensel standartlarda öğrenci yetiştirmeyi amaçlayan Üniversitemiz, 2020–2021 eğitim-öğretim yılında 11.509 Ön Lisans, 47.276 Lisans ve 7.536 Yüksek Lisans ve Doktora olmak üzere toplam 66.321 öğrencisiyle eğitim-öğretim yılına başlamıştır. Toplam öğrenci sayısının %71,3'ü Lisans, %17,3'ü Ön Lisans ve %11,4'ü Yüksek Lisans ve Doktora öğrencisidir. Eğitim hizmeti sunulan Toplam 66.321 öğrencinin 51.977'si örgün öğretim, 12.001'i ikinci öğretim, 2.343'ü ise uzaktan eğitim hizmetlerinden yararlanmaktadır. Öğrenci sayılarının öğretim programlarına göre dağılımı aşağıda yer alan grafikte gösterilmiştir.

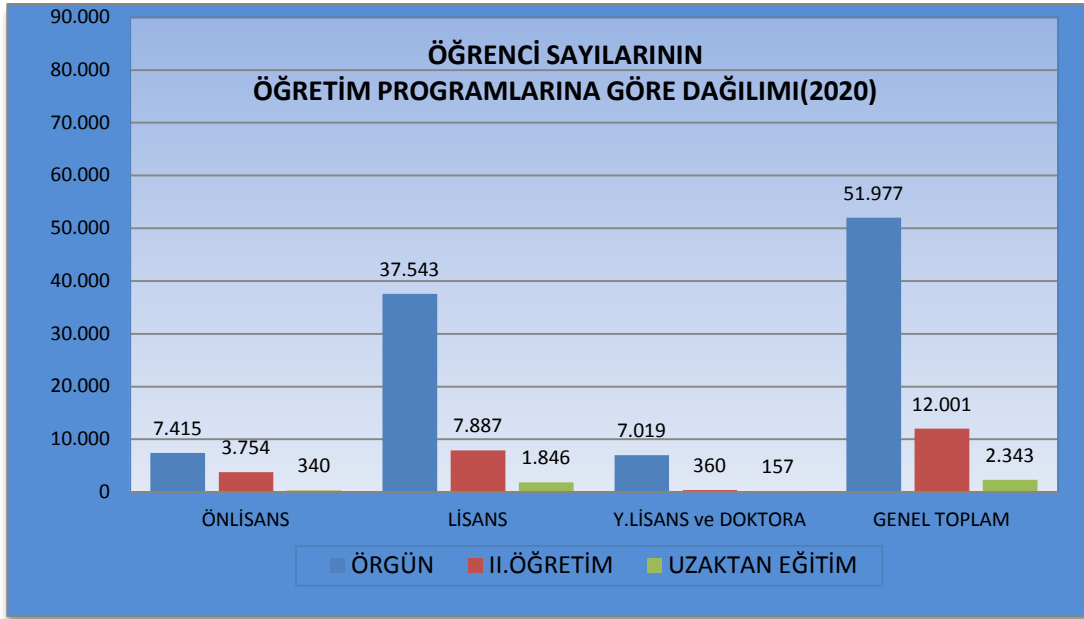

SAĞLIK

Üniversite Hastanemiz bünyesinde, tüm tetkik ve tedavi hizmetleri sunulmakla beraber, Üniversitemizin çeşitli sağlık branşlarında eğitim gören öğrencilerinin teorik ve pratik eğitimlerine de katkı sağlanılmaya çalışılmaktadır. Bunun dışında Fizik Tedavi ve Rehabilitasyon Yüksekokulu, Sağlık, Kültür ve Spor Dairesi ile Onkoloji Enstitüsü bünyesi altında da sağlık hizmetleri sunulmaktadır. Üniversitemiz Onkoloji Enstitüsü, Türkiye’de var olan 3 onkoloji enstitüsünden biridir ve Ege Bölgesi’nde onkoloji alanında kurulmuş tek enstitüdür.

Üniversitemiz Uygulama ve Araştırma Hastanesinde en son teknolojik cihaz ve aletlerle donatılmış, her an kullanıma hazır olan 23 ameliyat salonu bulunmaktadır. 2012 yılında hizmete açılan Çocuk Hastanesi Klinikleri ile toplam yatak sayısı 1.131’e ulaşmış olup, tüm branşlarda poliklinik ve yatak tedavi hizmeti sunulmaktadır.

Fizik Tedavi ve Rehabilitasyon Yüksekokulunda ise hastanemizde yatan ve ayaktan gelen hastalara sunulan fizyoterapi hizmetinin yanı sıra yüksekokul atölyesinde imal edilen protez ve ortezler ile hastaların fonksiyonel bağımsızlığını artıran sağlık hizmeti de sunulmaktadır.

Uzman ve pratisyen hekim, diş hekimi, hemşire, eczacı, psikolog ve biyologlardan oluşan bir ekiple Tınaztepe yerleşkesinde bulunan Mediko-Sosyal Hizmetler Ünitesi tarafından personel ve öğrencilere sağlık hizmeti verilmektedir. Ayrıca öğrenci ve personele farklı yerleşim alanlarında bulunan sağlık istasyonlarında sağlık hizmeti verilmektedir. Merkez Mediko-Sosyal Hizmetler Ünitesinde ayakta tedavi, diş sağlığı tanı ve tedavileri, biyokimyasal, serolojik, hematolojik, parazitolojik ve radyolojik tetkikler yapılmasının yanında Üniversitemizde gıda üretim ve servis hizmetlerinde çalışan tüm personelin rutin portör testleri de yapılmaktadır.

KÜTÜPHANE

Kütüphane ve Dokümantasyon Daire Başkanlığı, 26.07.1991 tarih ve 20941 sayılı Resmi Gazete’de yayınlanan Dokuz Eylül Üniversitesi Kütüphaneler Yönetmeliği’ne göre kütüphanecilik çalışmalarını yürütmektedir.

Fakülte, Yüksekokul ve Enstitülerde açılmış olan birim kütüphaneleriyle birlikte Üniversitemizde toplam 13 kütüphane bulunmaktadır. 19.410m2 kullanım alanına sahip kütüphanelerimizin okuyucu kapasitesi 2.448 kişidir.

Üniversitemiz kütüphanelerinde 2020 itibariyle 358.440 basılı, 479.028 elektronik olmak üzere 837.468 yayın mevcuttur. Son yıllardaki elektronik bilgi erişim sistemlerindeki gelişmelerden yararlanabilmek için çeşitli konularda on-line veri tabanlarına abone olunmuştur. 2020 yılında abone olduğumuz toplam 53 on-line veri tabanlarında bulunan fulltext elektronik yayın sayısı 88.791’dir. Yayınlarla ulaşım kolaylığı sağlamak üzere “EDS (Ebsco Discovery Services)” ye abone olunmuştur. Böylece okuyucularımız tek taramayla bütün fulltext dergilerdeki makaleleri sorgulayabilmektedir. Kullanım istatistikleri incelendiğinde, abone olduğumuz veri tabanlarından 1.709.779 adet tam metin indirme işlemi gerçekleştirilmiştir.

Kütüphanelerimizdeki kitap ve diğer materyallerin katalog ve tasnifi yapıp, Uluslararası kütüphane otomasyon programı olan Millennium’a kaydedilerek web’de kullanıma açılmaktadır.

RFID teknolojisi kütüphane güvenlik sistemimize entegre edilmiştir. Radyo Frekansı ile Tanımlama (Radio Frequency Identification) teknolojisi, radyo frekansı kullanarak nesnelere tekil ve otomatik olarak tanıma yöntemidir. RFID’in kütüphanemize kazandırdığı olanaklar aşağıdaki gibidir:

Otomatik ve hızlı ödünç ve iade işlemleri,

Düzenli ve hızlı sayım,

Kontrolü kolay ve detaylı rapor sunabilen güvenli giriş-çıkış imkânı,

Materyallerin yanlış yerleştirmesi problemi için kolay çözüm, bölgesel arama ile hızlı kitap bulma imkânı,

Ödünç ve iade oranları ve onlarca özelleştirilebilir raporlama gibi güçlü çözümler sunmaktadır.

DEU Kurumsal Akademik Arşiv Sistemi Erişim Adresi: <http://acikerisim.deu.edu.tr>

DEÜ Açık Arşiv Sistemi Hakkında

DEÜ bünyesinde üretilen kitap, makale, tez, bildiri, rapor gibi tüm akademik kaynakların arşivleneceği sisteme DEÜ Açık Arşiv Sistemi denilmektedir.

Amaç

Açık Arşiv Girişimi Üst Veri Harmanlama Protokolü (OAI – PHM) standartlarına uygun bir açık erişim sisteminin kurulması,

DEÜ’nin bilimsel ve entelektüel birikiminin eksiksiz derlenmesi, uzun dönem korunması ve geniş kitlelerin bunlara erişiminin güvence altına alınması,

DEÜ açık erişim sistemindeki verilerin ulusal ve uluslararası harmanlama sistemlerince harmanlanmasının sağlanması yoluyla üniversite mensuplarının görünürlüğünün artırılması,

Üniversitemiz arařtırmacılarının açık arřivde yer alan bilimsel alıřmalarının daha yaygın kullanılması ile daha ok atıf almalarının saėlanması

Üniversitemize ait yayınlara eriřim kanallarının artırılması ile yayınların etki faktörlerinin artırılmasının saėlanması

Atama ve yükseltmeler ile diėer kurum ii deėerlendirmelerde dikkate alınan bilimsel alıřmaların uluslararası standartlara uygun olarak depolanması ve listelenmesinin saėlanması

Üniversitemizin arařtırma ıktılarının açık eriřim olarak yayınlaması ile yeni yapılacak arařtırmalarda kamu ve özel sektörden daha fazla proje desteėi alınmasının saėlanması

Ulusal ve uluslararası açık arřiv alıřmalarına katkıda bulunmak

Bilimsel iletiřimin geliřmesine katkıda bulunmak

Kapsam

DEÜ mensuplarının, üniversitede alıřtıkları süre iinde gerekleřtirdikleri ve DEÜ tarafından doėrudan ya da dolaylı olarak desteklenen tüm akademik alıřmalarının DEÜ Açık Arřiv Sistemi'nde arřivlenmesini ve bu kaynakların tüm paydařlara telif haklarına dikkat edilecek řekilde sunulmasını kapsar.

DEÜ Açık Arřiv Sistemi'nin ieriėi ařaėıdaki materyallerden oluřur;

Bilimsel dergilerde yayınlanmış makaleler,

Yüksek lisans ve doktora tezleri,

Konferans bildirimleri,

Seminer metinleri,

Teknik notlar,

Proje sonu raporları,

Kitaplar,

Kitap iinde bölümler,

Patent, tescil edilmiş buluř, faydalı model belgeleri,

Açık ders materyalleri,

Kitapların bibliyografik bilgisi.

DEÜ mensuplarının DEÜ dıřında gerekleřtirdikleri alıřmaları istedikleri takdirde Açık eriřim sisteminde eriřime sunulur. DEÜ mensupları, daha önce farklı bir açık eriřim sisteminde arřivlenmiş ve internet aracılıėıyla eriřilebilir durumda olan akademik alıřmalarını da isterlerse DEÜ Açık Arřiv Sistemi'nde arřivleyebilirler.

SOSYAL HİZMETLER

Sosyal Hizmetler Birimi, Dokuz Eylül Üniversitesi Saėlık, Kültür ve Spor Dairesi Başkanlıėı'na baėlı olarak Üniversitemiz ve öėrencilerin katılımıyla gerekleřtirilecek sosyal hizmet projelerini yařama geirmek amacıyla kurulmuřtur.

Gerekleřtirilen projelerle; üniversitemiz öėrencilerine sosyal hizmet verilmesi, sosyal sorumluluk bilincinin pekiřtirilmesi ve bu projeler aracılıėıyla üniversite ve kamuoyu arasında köprü oluřturulması hedeflenmektedir.

Eđitim ve Dinlenme Tesisleri

Sađlık, Kltr ve Spor Dairesi Başkanlıđına bađlı "Dođanbey – Payamlı đrenci Eđitim ve Dinlenme Tesisleri", İzmir'e 60 km. uzaklıktaki Seferihisar – rkmezde 14 dnm arazi zerine 1986 yılında, Dokuz Eyll niversitesi akademik ve idari personeli ile đrenci ve tm misafirlerine hizmet vermek zere kurulmuřtur.

đrenci ve niversite akademik ve idari personel, diđer kamu kuruluřları, diđer niversite đrencileri ve mensuplarına hizmet vermekte olan Dođanbey/Payamlı Dinlenme Tesislerinin her blođunda 24 oda bulunmaktadır. Toplam 144 yatak kapasitesi olan tesiste gerektiđinde ek yataklar ile birlikte 216 kiřiye kadar hizmet verebilmektedir.

Burslar

2019-2020 eđitim-đretim yılında 1.200 đrenciye yemek bursu verilmiřtir. 2020-2021 eđitim-đretim yılında da sz konusu faaliyetlerin iyileřtirilerek srdrlmesine devam edilmesi planlanmaktadır.

Uluslararası Deđiřim Programları

niversitemizin FARABİ, MEVLANA ve ERASMUS deđiřim programları çerçevesinde đrenci sayılarına iliřkin veriler ařađıda yer aldıđı gibidir.

Program Adı	Eđitim Dnemi	Gelen Sayısı	Giden Sayısı
Farabi	2019-2020	61	17
Mevlana	2019-2020	2	0
Erasmus	2019-2020	58	307

II- PERFORMANS BİLGİLERİ

A- TEMEL POLİTİKA VE ÖNCELİKLER

Üniversitemizin Temel Politikası; Yükseköğretim Kurulu Başkanlığı tarafından hazırlanan "Türkiye'nin Yükseköğretim Stratejisi", Kalkınma Planları ve Yılı Programı, Orta Vadeli Program, Orta Vadeli Mali Plan ve Bilgi Toplumu Stratejisi ve eki Eylem Planında sayılan politika ve önceliklere ilave olarak kendi stratejik planında sunulan hedeflerine ulaşma sürecini hızlandırmaktır.

Üniversitemiz Stratejik Planında yer alan orta ve uzun vadeli amaç ve hedeflerden 2021 yılı için öncelikli olarak uygulamaya konması düşünülen temel politika ve hedefler; hükümet politikaları, orta vadeli program, orta vadeli mali plan ve bütçe imkânları göz önünde alınarak şu şekilde belirlenmiştir.

Stratejik Amaç 1: Bilimsel ve Yenilikçi (İnovatif) Araştırma Kapasitesini Geliştirmek

Stratejik Hedefler

- 1.1 *İnsan Kaynağının Akademik Beceri, Nitelikli ve Etkin Araştırma Yapabilme Kapasitesinin Geliştirilmesi*
- 1.2 *Araştırma ve Yenilikçilik ile ilgili Fiziksel ve Operasyonel Altyapının Geliştirilmesi*
- 1.3 *Katma Değer Yaratan Bilimsel ve Yenilikçi (İnovatif) Çıktıların Artırılması*

Stratejik Amaç 2: Eğitim ve Öğretim Kalitesini Geliştirmek

Stratejik Hedefler

- 2.1 *Eğitim ve Öğretimde Uluslararasılaşmanın Geliştirilmesi*
- 2.2 *Eğitim-Öğretim Programlarının Sürekli İyileştirilerek Geliştirilmesi*
- 2.3 *Öğretim Üyelerinin Eğitim-Öğretim Odaklı Mesleki Gelişimlerinin Desteklenmesi*
- 2.4 *Öğrencilerin Öğrenme Motivasyonlarının Geliştirilmesi*

Stratejik Amaç 3: Kurumsal Kapasiteyi Güçlendirmek, Paydaşlarla Etkileşimi ve Toplumsal Hizmet Kalitesini Geliştirmek

Stratejik Hedefler

- 3.1 *Dokuz Eylül Üniversitesi'nin İtibarının Geliştirilmesi*
- 3.2 *Paydaşların Aidiyet Duygusunun Geliştirilmesi*
- 3.3 *Sosyal Sürdürülebilirlik Faaliyetlerinin ve Toplum Merkezli Hizmetlerin Etkinliklerinin Geliştirilmesi*
- 3.4 *Kurumun Tüm Süreçlerinde Kalite Güvence Sisteminin Geliştirilmesi*

B- AMAÇ VE HEDEFLER

İDARENİN AMAÇ VE HEDEFLERİ

Üniversitemizin 2021-2025 yıllarını kapsayan üçüncü dönem Stratejik Planında, 3 adet Stratejik Amaç ile bunlara bağlı 15 adet Stratejik Hedef belirlenmiştir. Bu Hedeflerimiz, 3 ana Amaç altında aşağıdaki gibi sıralanmaktadır

STRATEJİK AMAÇ 1

BİLİMSEL VE YENİLİKÇİ (İNOVATİF) ARAŞTIRMA KAPASİTESİNİ GELİŞTİRMEK

STRATEJİK HEDEFLER

- 1.1 *İnsan Kaynağının akademik beceri, nitelikli ve etkin araştırma yapabilme kapasitesinin geliştirilmesi*
- 1.2 *Araştırma ve yenilikçilik ile ilgili fiziksel ve operasyonel altyapının geliştirilmesi*
- 1.3 *Katma değer yaratan bilimsel ve yenilikçi (inovatif) çıktılarının artırılması*
- 1.4 *Girişimciliği destekleyecek altyapının geliştirilmesi*
- 1.5 *Ulusal ve uluslararası bilimsel yayınların nitelik ve niceliğinin geliştirilmesi*

STRATEJİK AMAÇ 2

EĞİTİM VE ÖĞRETİM KALİTESİNİ GELİŞTİRMEK

STRATEJİK HEDEFLER

- 2.1 *Eğitim ve Öğretimde Uluslararasılaşmanın Geliştirilmesi*
- 2.2 *Eğitim-Öğretim Programlarının Sürekli İyileştirilerek Geliştirilmesi*
- 2.3 *Öğretim Üyelerinin Eğitim-Öğretim Odaklı Mesleki Gelişimlerinin Desteklenmesi*
- 2.4 *Eğitim ve Öğretim Alt Yapısının Geliştirilmesi*
- 2.5 *Öğrencilerin Öğrenme Motivasyonlarının Geliştirilmesi*

STRATEJİK AMAÇ 3

KURUMSAL KAPASİTEYİ GÜÇLENDİRMEK, PAYDAŞLARLA ETKİLEŞİMİ VE TOPLUMSAL HİZMET KALİTESİNİ GELİŞTİRMEK

STRATEJİK HEDEFLER

- 3.1 *Dokuz Eylül Üniversitesi'nin İtibarının Geliştirilmesi*
- 3.2 *Paydaşların Aidiyet Duygusunun Geliştirilmesi*
- 3.3 *Sosyal Sürdürülebilirlik Faaliyetlerinin ve Toplum Merkezli Hizmetlerin Etkinliklerinin Geliştirilmesi*
- 3.4 *Kurumun Tüm Süreçlerinde Kalite Güvence Sisteminin Geliştirilmesi*
- 3.5 *Hizmet Kalitesini Geliştirmek Üzere; Beşeri ve Teknolojik ve Fiziksel Altyapının Güçlendirilmesi*

ALT PROGRAM HEDEFLERİ VE STRATEJİK PLAN İLİŞKİSİ

Kurum: DOKUZ EYLÜL ÜNİVERSİTESİ

Yıl: 2021

PROGRAM ADI	ALT PROGRAM ADI	ALT PROGRAM HEDEFLERİ	İLİŞKİLİ OLDUĞU STRATEJİK AMAÇ
ARAŞTIRMA, GELİŞTİRME VE YENİLİK	ARAŞTIRMA ALTYAPILARI	Ülkemizin bilgi birikiminin artırılmasına ve teknolojik gelişimine katkıda bulunmak üzere yükseköğretim kurumlarında araştırma altyapılarının kurulması ve kapasitelerinin güçlendirilmesi	Bilimsel ve Yenilikçi (İnovatif) Araştırma Kapasitesini Geliştirmek
	YÜKSEKÖĞRETİMDE BİLİMSEL ARAŞTIRMA VE GELİŞTİRME	Yükseköğretim kurumlarında inovasyon amaçlı bilimsel çalışmaların artırılması	Bilimsel ve Yenilikçi (İnovatif) Araştırma Kapasitesini Geliştirmek
HAYAT BOYU ÖĞRENME	YÜKSEKÖĞRETİM KURUMLARI SÜREKLİ EĞİTİM FAALİYETLERİ	Toplumun tüm kesimlerine ihtiyaç duyduğu alanlarda eğitimler verilmesi, kamu kurum ve kuruluşları, özel sektör ve uluslararası kuruluşlarla işbirliğinin gelişmesine katkıda bulunulması	Kurumsal Kapasiteyi Güçlendirmek, Paydaşlarla Etkileşimi ve Toplumsal Hizmet Kalitesini Geliştirmek
TEDAVİ EDİCİ SAĞLIK	TEDAVİ HİZMETLERİ	Tedavi edici sağlık hizmetinin erişilebilir ve etkili olarak sunulmasının sağlanması	Kurumsal Kapasiteyi Güçlendirmek, Paydaşlarla Etkileşimi ve Toplumsal Hizmet Kalitesini Geliştirmek
YÜKSEKÖĞRETİM	ÖĞRETİM ELEMANLARINA SAĞLANAN BURS VE DESTEKLER	Alanında yetkin, araştırmacı, bilgi üreten ve aktaran akademisyenler yetiştirilmesi	Eğitim ve Öğretim Kalitesinin Geliştirilmesi Kurumsal Kapasiteyi Güçlendirmek, Paydaşlarla Etkileşimi ve Toplumsal Hizmet Kalitesini Geliştirmek
	ÖN LİSANS EĞİTİMİ, LİSANS EĞİTİMİ VE LİSANSÜSTÜ EĞİTİM	Mesleki yeterlilik sahibi ve gelişime açık mezunlar yetiştirilmesi	Eğitim ve Öğretim Kalitesinin Geliştirilmesi
	YÜKSEKÖĞRETİMDE ÖĞRENCİ YAŞAMI	Yükseköğretim öğrencilerine sunulan beslenme ve barınma hizmetlerinin kalitesinin artırılması; öğrencilerin kişisel ve sosyal gelişimi desteklenerek yaşam kalitesinin yükseltilmesi	Kurumsal Kapasiteyi Güçlendirmek, Paydaşlarla Etkileşimi ve Toplumsal Hizmet Kalitesini Geliştirmek

C- İDARE PERFORMANS BİLGİSİ

DOKUZ EYLÜL ÜNİVERSİTESİ PERFORMANS BİLGİSİ

Bütçe Yılı: 2021
Program Adı: ARAŞTIRMA, GELİŞTİRME VE YENİLİK

Alt Program Adı: YÜKSEKÖĞRETİMDE BİLİMSEL ARAŞTIRMA VE GELİŞTİRME

Gereke ve Açıklamalar

"İnsan Kaynağının akademik beceri, nitelikli ve etkin araştırma yapabilme kapasitesinin artırılması" stratejik hedefi kapsamında aşağıdaki yer alan stratejiler belirlenmiştir.:

Araştırmacılara uluslararası rekabet yeteneği kazandıracak eğitim programları geliştirmek,
Araştırmacılara yönelik lisansüstü düzeyde aktarılabilir beceri eğitim programları geliştirmek,
Araştırmacılara yönelik (araştırma yöntemleri, araştırma etiği, yabancı dil becerileri vb) oryantasyon programları geliştirmek,
Bilim köprüsüne dönüşecek uluslararası ikili/çoklu anlaşmalar yapmak,
Öncelikli alanlarda (ilaç geliştirme, biyomedikal cihaz geliştirme, hücre tedavileri, çevre, enerji, malzeme, deniz teknolojileri, inşaat, lojistik, tasarım, bilim ve toplum vb.) araştırmacı istihdamı gerçekleştirmek,
Yurt dışı deneyimli araştırmacı istihdamını özendirme,
Öğretim elemanlarının en az üç ay yurt dışı araştırma deneyimi kazanmasına yönelik özendirici düzenlemeler yapmak,

"Katma değer yaratan bilimsel ve yenilikçi (inovatif) çıktılarının artırılması" stratejik hedefi kapsamında aşağıdaki yer alan stratejiler belirlenmiştir.:

Kurum dışı destek programlarına uyumlu destek mekanizmaları geliştirmek,
BAP süreçlerini geliştirmek,
Fikri varlık teşvik mekanizması kurmak,
DETTO aracılığıyla fikri varlıklarla ilgili farkındalık çalışmaları gerçekleştirmek,
Fikri Varlıklar birimleri kurmak,
Teknoloji kataloğunu geliştirmek,
Öncelikli alanlarda en az bir yenilikçi (inovatif) ürün(tedavi ürünü, tanı kiti, hücre tedavisi, biyobenzer ilaç vb.) geliştirmek,

"Ulusal ve uluslararası bilimsel ve yenilikçi politikaların belirlenmesinde proaktif rolün ve görünürlüğün geliştirilmesi" stratejik hedefi kapsamında aşağıdaki yer alan stratejiler belirlenmiştir.:

Üniversitenin belirlenen öncelikli araştırma alanlarında mükemmeliyet merkez(ler)i kurmak,

Alt Program Hedefi:

Yükseköğretim kurumlarında inovasyon amaçlı bilimsel çalışmaların artırılması

Performans Göstergeleri

Performans Göstergesi	Ölçü Birimi	2019	2020 Planlanan	2020 YS Gerç. Tahmini	2021 Hedef	2022 Tahmin	2023 Tahmin
1- Ar-ge'ye harcanan bütçenin toplam bütçeye oranı	Oran	3,78	0	4	5	6	7

Göstergeye İlişkin Açıklama: Bütçeye dahil edilen araştırma projeleri 2021 yılı için 3 adet olup bunlar:
Rektörlük Bilimsel Araş.Projeleri
Merkezi Araştırma Laboratuvarı
Büyük Deney Hayvanları

Hesaplama Yöntemi: Elde edilen yıllık harcama verisinin toplam kurum ödeneğine yüzdesel olarak oranlanması
Verinin Kaynağı: Bilimsel Araştırma koordinatörlüğünden sağlanan yıl sonu harcama verileri ile e-bütçe sisteminden alınan kurum ödenek verileri

Sorumlu İdare:

Performans Göstergesi	Ölçü Birimi	2019	2020 Planlanan	2020 YS Gerç. Tahmini	2021 Hedef	2022 Tahmin	2023 Tahmin
2- Ar-ge sonucu ortaya çıkan ürünlere ilişkin alınan patent sayısı	Sayı	1	0	1	4	5	6

Göstergeye İlişkin Açıklama:

Hesaplama Yöntemi: Mutlak sayı
Verinin Kaynağı: Dokuz Eylül Üniversitesi teknoloji transfer ofisi (DETTO) tarafından sağlanan veriler ile 2019 yılı kurumsal idare faaliyet raporu ve 2021-2025 dönemi için hazırlanan stratejik plan taslağı ve 2019 YÖK kurumsal karne istatistikleri raporu

Sorumlu İdare:

Performans Göstergesi	Ölçü Birimi	2019	2020 Planlanan	2020 YS Gerç. Tahmini	2021 Hedef	2022 Tahmin	2023 Tahmin
3- Ar-ge sonucu ticarileştirilen ürün sayısı	Sayı	52	0	55	62	67	73

Göstergeye İlişkin Açıklama: 2019 yılında geliştirilen yenilikçi (inovatif) ürün sayısı 52'dir
Hesaplama Yöntemi: Birim tarafından tutulan rakamsal veriler
Verinin Kaynağı: Dokuz Eylül Teknoloji transfer ofisinden alınan ve 2019 faaliyet raporu ile 2020- 2021 dönemini kapsayan stratejik plan taslağından faydalanılmıştır
Sorumlu İdare:

Performans Göstergesi	Ölçü Birimi	2019	2020 Planlanan	2020 YS Gerç. Tahmini	2021 Hedef	2022 Tahmin	2023 Tahmin
4- Araştırma merkezleri gelir miktarı	TL	2.903.482	0	769.452	0	0	0

Göstergeye İlişkin Açıklama: 2019 yılında 8 araştırma merkezimiz toplam 2.903.482 TL gelir elde etmiştir. 2020 yılında ise 03.09.20 itibariyle 5 merkezin elde etmiş olduğu gelir toplamı 769.452 TL'dir.
Hesaplama Yöntemi: Döner sermaye işletme müdürlüğünün gönderdiği araştırma merkezleri gelirlerinin toplamıdır.
Verinin Kaynağı: Döner sermaye işletme müdürlüğünün sağladığı veriler.
Sorumlu İdare:

Performans Göstergesi	Ölçü Birimi	2019	2020 Planlanan	2020 YS Gerç. Tahmini	2021 Hedef	2022 Tahmin	2023 Tahmin
5- Araştırma merkezlerinin sanayi ile yaptığı proje sayısı	Sayı	398	0	400	440	485	530

Göstergeye İlişkin Açıklama: Denizcilik Fak : 62, Fen Fak : 5, İ.İ.B.F : 8, İşletme Fak : 2, Müh. Fak : 93, Torbalı MYO : 2, Güzel San. Enst : 1, İBG Enst : 1, Deniz Bil. Enst : 4, DESUM : 4, Detto : 168, Fen Bil. Enst : 48,
Hesaplama Yöntemi: İlgili birimlerden toplanan verilerin kümülatif değeri
Verinin Kaynağı: Endüstri ile ortak yürütülen proje sayısı verisi, 2019 YÖK kurumsal karne istatistikleri çalışmasından alınmıştır.
Sorumlu İdare:

Performans Göstergesi	Ölçü Birimi	2019	2020 Planlanan	2020 YS Gerç. Tahmini	2021 Hedef	2022 Tahmin	2023 Tahmin
6- BAP kapsamında desteklenen araştırma projeleri sayısı	Sayı	135	0	105	140	180	195

Göstergeye İlişkin Açıklama: İstatistik veriler
Hesaplama Yöntemi: Bilimsel Araştırma Koordinatörlüğünden sağlanan ve 2019 Kurumsal Faaliyet raporunda yer alan veriler ile 2021 - 2025 dönemini kapsayan kurum stratejik plan taslağından elde edilen veriler
Verinin Kaynağı:
Sorumlu İdare:

Performans Göstergesi	Ölçü Birimi	2019	2020 Planlanan	2020 YS Gerç. Tahmini	2021 Hedef	2022 Tahmin	2023 Tahmin
7- Öğretim elemanı başına düşen ar-ge proje sayısı	Sayı	0,17	0	0,2	0,5	1	1,25

Göstergeye İlişkin Açıklama: Yürütülen toplam a-ge proje sayısının üniversitemizdeki öğretim elemanlarına bölünmesiyle elde edilen veridir.
Hesaplama Yöntemi: BAP Koordinasyon birimi ile Personel Daire Başkanlığından alınan veriler
Verinin Kaynağı:
Sorumlu İdare:

Performans Göstergesi	Ölçü Birimi	2019	2020 Planlanan	2020 YS Gerç. Tahmini	2021 Hedef	2022 Tahmin	2023 Tahmin
8- Patent, faydalı model ve endüstriyel tasarım başvuru sayısı	Sayı	23	0	20	20	25	30

Göstergeye İlişkin Açıklama: -
Hesaplama Yöntemi: Dokuz Eylül Üniversitesi teknoloji transfer ofisi (DETTO) tarafından sağlanan veriler ile 2019 YÖK karne istatistikleri raporundan alınan verilerden yararlanılmıştır.
Verinin Kaynağı:
Sorumlu İdare:

Performans Göstergesi	Ölçü Birimi	2019	2020 Planlanan	2020 YS Gerç. Tahmini	2021 Hedef	2022 Tahmin	2023 Tahmin
9- Ulusal ve uluslararası kuruluşlar tarafından desteklenen ar-ge projesi sayısı	Sayı	244	0	115	125	135	140

Göstergeye İlişkin Açıklama: Ulusal ve uluslararası özel veya resmi kurum ve kuruluşlar tarafından desteklenmiş Ar-Ge niteliği taşıyan proje sayısıdır. DETTO (Teknoloji Transfer Ofisi) : 168 / BAP Koordinasyon Birimi :76
Hesaplama Yöntemi: İlgili birimlerden alınan verilerin kümülatif toplamıdır
Verinin Kaynağı: 2019 YÖK kurumsal karne istatistikleri çalışmasından alınan veri.
Sorumlu İdare:

Performans Göstergesi	Ölçü Birimi	2019	2020 Planlanan	2020 YS Gerç. Tahmini	2021 Hedef	2022 Tahmin	2023 Tahmin
10- Uluslararası endekslerde yer alan bilimsel yayın sayısı	Sayı	939	0	0	0	0	0

Göstergeye İlişkin Açıklama:
Hesaplama Yöntemi:
Verinin Kaynağı:
Sorumlu İdare:

Alt Program Kapsamında Yürütülecek Faaliyet Maliyetleri

Faaliyetler	2020 Bütçe	2020 Harcama Haziran	2021 Bütçe	2022 Tahmin	2023 Tahmin
Yükseköğretim Kurumlarının Bilimsel Araştırma Projeleri	13.970.000	0	20.648.000	21.717.000	23.308.000
Bütçe İçi	13.970.000	0	20.648.000	21.717.000	23.308.000
Bütçe Dışı	0	0	0	0	0
T O P L A M	13.970.000	0	20.648.000	21.717.000	23.308.000
Bütçe İçi	13.970.000	0	20.648.000	21.717.000	23.308.000
Bütçe Dışı	0	0	0	0	0

Faaliyetlere İlişkin Açıklamalar:

Yükseköğretim Kurumları Temel Araştırma Hizmetleri

Araştırma faaliyetlerini nicelik ve nitelik olarak arttırmak için bilimsel araştırma projeleri hazırlanmasının teşvik edilmesi faaliyeti kapsamında proje destek ofisi vasıtası ile öğretim üyelerinin daha fazla proje önerisi sunması konusunda eğitim ve danışmanlık destekleri sağlanacaktır. Bilimsel araştırma faaliyetlerine verilen maddi destek ve desteklenen proje sayısı arttırılacaktır. Öğretim elemanlarımızın bilimsel faaliyetleri ile akademik çalışmalarının sayısı arttırılacaktır. Üniversitemiz öğretim elemanlarının akademik beceri, nitelikli ve etkin araştırma yapabilme kapasitesinin artırılmasına yönelik deneyim kazanması amacıyla toplantı ve çalışmalarına katılım teşvik edilecektir. Üniversitemizin vizyonu doğrultusunda belirlenmiş olan stratejik amaç ve hedeflerine ulaşmasında araştırmacılarımızın bilgi, beceri ve yetkinliklerinin izlenerek güncel gereksinimler doğrultusunda geliştirilmesi için, akademik ve kişisel gelişim programlarına katılmaları teşvik edilmektedir. Tüm akademik birim ve araştırma merkezlerimizde, öğretim elemanlarımızın araştırma yöntemleri, proje ve makale yazımı, fon kaynaklarına başvuru vb. konularda eğitimler düzenlenmektedir.

Bu faaliyetin yürütülmesinde başvuru yasal dayanaklar:

6550 Sayılı Araştırma Altyapılarının Desteklenmesine Dair Kanun

2547 sayılı Yükseköğretim Kanunu

3843 sayılı Yükseköğretim Kurumlarında İkili Öğretim Yapılması, 2547 Sayılı Yükseköğretim Kanununun Bazı Maddelerinin Değiştirilmesi ve Bu Kanuna Bir Ek Madde

4734 sayılı Kamu İhale Kanunu (şartname bedeli için)

5018 sayılı Kamu Mali Yönetim ve Kontrol Kanunu

5217 sayılı Özel Gelir ve Özel Ödeneklerin Düzenlenmesi İle Bazı Kanun ve Kanun Hükmünde Kararnelerde Değişiklik Yapılması Hakkında Kanun

6183 sayılı Amme Alacaklarının Tahsil Usulü Hakkında Kanun

6749 sayılı Olağanüstü Hal Kapsamında Alınan Tedbirlere İlişkin Kanun Hükmünde Kararnenin Değiştirilerek Kabul Edilmesine Dair Kanun

Yükseköğretim Kurumlarının Bilimsel Araştırma Projeleri

Üniversitemiz, araştırmacılarımızın yenilikçi teknolojiler geliştirmelerini teşvik etmekte, Dokuz Eylül Üniversitesi Teknoloji Transfer Ofisi (DETTO) ve Bilimsel Araştırma Projeleri Koordinasyon Birimi (BAP) birimi aracılığıyla araştırmacılara birebir hizmet ve destekler sunmaktadır. Bu doğrultuda bilimsel araştırma projelerinin nicelik ve nitelik olarak geliştirilmesi için tahsis edilen bütçe kaynakları verimli olarak kullanılmaktadır. Öncelikli alanlarda yürütülen çok disiplinli projelerin BAP ile desteklenmesi hedeflenmektedir. Üniversitemizin ve ülkemizin öncelikli alanlarında ürüne dönüşen çalışmalar yapmaları konusunda yönlendirilmesi ve desteklenmesi amacıyla Bilimsel Araştırma Projeleri Koordinasyon Birimi (BAP) de güçlendirilmiştir. 'Bilimsel Araştırma Projelerinin Seçimi, Kabulü, Değerlendirilmesi, Desteklenmesi ve İzlenmesine İlişkin Yönerge' ile 'Bilimsel Araştırma Projeleri Komisyonu Çalışma Yönergesi' 2017 yılında yayımlanarak yürürlüğe konulmuştur. BAP birimimizin görev alanını Özgelirler destekli "Rektörlük Bilimsel Araştırma Projeleri", Kalkınma Bakanlığı destekli yatırım projelerine ilişkin iş ve işlemler oluşturmakta olup;

– Özgelirler destekli projelerin başvuru, kabul, izleme, sonuçlandırılmasına ilişkin bilimsel ve sekreteryaya süreçlerine ilişkin iş ve işlemler ile tüm bütçe, satın alma süreçleri ve muhasebe işlemleri

– Kalkınma Bakanlığı destekli projelerin de başvuru hazırlık, sekreteryaya süreçleri ile tüm bütçe, özel hesap, satınalma süreçleri ve muhasebe işlemleri gerçekleştirilmektedir.

Üniversitemiz özgelirleri ile destekli projeler, Yükseköğretim Kurumları Bilimsel Araştırma Projeleri Hakkında Yönetmelik kapsamında ve Dokuz Eylül Üniversitesi Bilimsel Araştırma Projeleri Yönergesi uyarınca yürütülmekte, proje başvuru aşamasından sonlandırma aşamasına kadar tüm işlemler ile bütün satınalma süreçleri BAPSİS otomasyonu üzerinden gerçekleştirilmektedir.

Bu projeler dışında birimizde "dış kaynaklı" olarak

– İzmir Kalkınma Ajansı destekli projelerin tüm özel hesap ve satın alma süreçleri,

– TÜBİTAK,

– Bilim, Sanayi ve Teknoloji Bakanlığı

– Gıda, Tarım ve Hayvancılık Bakanlığı

– Başbakanlık Afet ve Acil Durum Yönetim Başkanlığı destekli diğer projelerin de muhasebe kayıtlarının tutulması sağlanmaktadır.

Bu faaliyetin yürütülmesinde başvuru yasal dayanaklar:

6550 Sayılı Araştırma Altyapılarının Desteklenmesine Dair Kanun

2547 sayılı Yükseköğretim Kanunu

3843 sayılı Yükseköğretim Kurumlarında İkili Öğretim Yapılması, 2547 Sayılı Yükseköğretim Kanununun Bazı Maddelerinin Değiştirilmesi ve Bu Kanuna Bir Ek Madde

4734 sayılı Kamu İhale Kanunu (şartname bedeli için)

5018 sayılı Kamu Mali Yönetim ve Kontrol Kanunu

5217 sayılı Özel Gelir ve Özel Ödeneklerin Düzenlenmesi İle Bazı Kanun ve Kanun Hükmünde Kararnelerde Değişiklik Yapılması Hakkında Kanun

6183 sayılı Amme Alacaklarının Tahsil Usulü Hakkında Kanun

6749 sayılı Olağanüstü Hal Kapsamında Alınan Tedbirlere İlişkin Kanun Hükmünde Kararnenin Değiştirilerek Kabul Edilmesine Dair Kanun

Alt Program Adı: ARAŞTIRMA ALTYAPILARI**Gereççe ve Açıklamalar**

Araştırma ve yenilikçilik ile ilgili fiziksel ve operasyonel altyapının geliştirilmesi hedeflenmektedir. Bu kapsamda aşağıda yer alan stratejiler geliştirilmiştir:

Envanter takip sistemlerinin etkinleştirilmesi vb. yollarla kaynakların optimum kullanımını sağlamak,
Merkezi araştırma laboratuvarlarının kurulmasının tamamlanması ve akreditasyonlarını sağlamak,
Akredite laboratuvar/test/yöntem sayısını artırmak,
Laboratuvarlarda çalışmak üzere uzman personel istihdamını sağlamak,
Merkez kütüphanedeki dijital olanakları ve açık erişim kapasitesini geliştirmek,
Merkez kütüphanenin basılı ve elektronik kaynak kapasitesini geliştirmek,
Araştırmalara yönelik ortak kullanılan paket programların alımını gerçekleştirmek,
Araştırma teşvik sistemini etkinleştirerek teşvik yönergesi kapsamını güncellemek ve yayınlamak,
Üniversite süreli yayınlarının etkinliğini artırmak,
Araştırma amaçlı taşıtların (kara, deniz, hava vb.) alımını gerçekleştirmek,
Sağlık öncelikli alanında tam döngü araştırma ve eğitim hizmeti sağlanması amacıyla Genel Cerrahi Simülasyon Merkezi kurmak,

Alt Program Hedefi:

Ülkemizin bilgi birikiminin artırılmasına ve teknolojik gelişimine katkıda bulunmak üzere yükseköğretim kurumlarında araştırma altyapılarının kurulması ve kapasitelerinin güçlendirilmesi

Performans Göstergeleri

Performans Göstergesi	Ölçü Birimi	2019	2020 Planlanan	2020 YS Gerç. Tahmini	2021 Hedef	2022 Tahmin	2023 Tahmin
1- Araştırma altyapısı projesi tamamlanma oranı	Oran	26,92	0	0	22	0	0

Göstergeye İlişkin Açıklama:**Hesaplama Yöntemi:****Verinin Kaynağı:****Sorumlu İdare:**

Merkezi Araştırma laboratuvarı ve Büyük Deney Hayvanları projelerine ait tamamlanma oranlarıdır
Projelere tahsis edilen toplam ödeneklerin harcama tutarlarına oranlanmasıyla hesaplanmıştır.
Merkezi Araştırma laboratuvarı ve Büyük Deney Hayvanları projelerine ait tamamlanma oranlarıdır

Alt Program Kapsamında Yürütülecek Faaliyet Maliyetleri

Faaliyetler	2020 Bütçe	2020 Harcama Haziran	2021 Bütçe	2022 Tahmin	2023 Tahmin
Yükseköğretim Kurumları Araştırma Altyapısı Kurulması ve Geliştirilmesi	315.000	0	6.922.000	5.175.000	8.201.000
Bütçe İçi	315.000	0	6.922.000	5.175.000	8.201.000
Bütçe Dışı	0	0	0	0	0
T O P L A M	315.000	0	6.922.000	5.175.000	8.201.000
Bütçe İçi	315.000	0	6.922.000	5.175.000	8.201.000
Bütçe Dışı	0	0	0	0	0

Faaliyetlere İlişkin Açıklamalar:**Yükseköğretim Kurumları Araştırma Altyapısı Kurulması ve Geliştirilmesi**

Üniversitemizin araştırma alanında rekabet gücünü arttıracak olan Merkezi Araştırma Laboratuvarının ihtiyacı olan teçhizat ve donanım ihtiyacının karşılanması. İnşaatı tamamlan binanın teknik cihaz ve sarf malzeme gereksinimleri bütçe imkanları çerçevesinde karşılanacaktır. Üniversitemiz bünyesinde farklı disiplinlerde araştırmalar yapmaya olanak sağlayan, sanayiye ve kamu kurumlarına hizmet veren, Sanayi ve Teknoloji Bakanlığı uhdesinde yürütülen Laboratuvar ve Araştırma Altyapıları Portalında (LABS Portalı) tanımlı 141 adet birim araştırma laboratuvarı mevcuttur. Üniversitemiz öz kaynakları ile satın alınan yüksek bütçeli analiz cihazlarının uzmanlar tarafından Ar-Ge kapsamında etkin kullanımını sağlamak üzere Tinaztepe yerleşkesinde bulunan Merkezi Araştırma Laboratuvarı ve İnciraltı yerleşkesinde bulunan AR-LAB yapılandırılmaktadır. Bu faaliyet kapsamında yatırım programına dahil edilen Merkezi Araştırma Laboratuvarı ve Büyük Deney Hayvanları Araştırma Altyapısı projeleri bulunmakta olup, projelere yönelik giderlerin karşılanmasına devam edilmektedir.

Bu faaliyetin yürütülmesinde başvuru yasal dayanaklar:

6550 Sayılı Araştırma Altyapılarının Desteklenmesine Dair Kanun

2547 sayılı Yükseköğretim Kanunu

3843 sayılı Yükseköğretim Kurumlarında İkili Öğretim Yapılması, 2547 Sayılı Yükseköğretim Kanununun Bazı Maddelerinin Değiştirilmesi ve Bu Kanuna Bir Ek Madde

4734 sayılı Kamu İhale Kanunu (şartname bedeli için)

5018 sayılı Kamu Mali Yönetim ve Kontrol Kanunu

5217 sayılı Özel Gelir ve Özel Ödeneklerin Düzenlenmesi İle Bazı Kanun ve Kanun Hükmünde Kararnemelerde Değişiklik Yapılması Hakkında Kanun

6183 sayılı Amme Alacaklarının Tahsil Usulü Hakkında Kanun

6749 sayılı Olağanüstü Hal Kapsamında Alınan Tedbirlere İlişkin Kanun Hükmünde Kararnemenin Değiştirilerek Kabul Edilmesine Dair Kanun

DOKUZ EYLÜL ÜNİVERSİTESİ PERFORMANS BİLGİSİ

Bütçe Yılı: 2021
Program Adı: HAYAT BOYU ÖĞRENME

Alt Program Adı: YÜKSEKÖĞRETİM KURUMLARI SÜREKLİ EĞİTİM FAALİYETLERİ

Gereke ve Açıklamalar

"İç ve dış paydaşların yaşam kalitesine katkı vermek üzere sürdürülebilirlik odaklı aksiyonların ve toplum merkezli hizmetlerin etkinliğinin geliştirilmesi" stratejik hedefi kapsamında aşağıdaki yer alan stratejiler belirlenmiştir.:

Toplumu bilinçlendirmek ve farkındalığı artırmak üzere DEUZEM aracılığıyla çevrimiçi bilgilendirme ve eğitimler yapmak, Yaşam boyu öğrenme programlarını çeşitlendirerek etkinleştirmek Fakülte ve Yüksekokulların kendi alanlarındaki STK'lar ile işbirliği yapmasını teşvik etmek ve işbirliklerinin etkinliğini geliştirmek, Düzenli olarak topluma yönelik panel, konferans ve seminer vb. etkinliklerin yapılmasını sağlamak, Kamu kurumları ile proje ortaklıklarını geliştirmek, Öğretim planları kapsamında yer alan sosyal sorumluluk ve toplumsal duyarlılık odaklı (farklılıkların yönetimi, engellilere yönelik farkındalık, işaret dili, toplumsal cinsiyet eşitliği vb.) dersleri yaygınlaştırmak.

Alt Program Hedefi:

Toplumun tüm kesimlerine ihtiyaç duyduğu alanlarda eğitimler verilmesi, kamu kurum ve kuruluşları, özel sektör ve uluslararası kuruluşlarla işbirliğinin gelişmesine katkıda bulunulması

Performans Göstergeleri

Performans Göstergesi	Ölçü Birimi	2019	2020 Planlanan	2020 YS Gerç. Tahmini	2021 Hedef	2022 Tahmin	2023 Tahmin
1- Dezavantajlı gruplara yönelik sosyal entegrasyon ve kapsayıcılığa ilişkin yapılan faaliyet sayısı	Sayı	55	0	40	50	60	75

Göstergeye İlişkin Açıklama:

Birimlerimiz tarafından 2019 yılı içinde düzenlenen etkinlik sayılarının dağılımı: Buca Eğt. Fak : 5, Denizcilik Fak : 2, Hemşirelik Fak : 3, İ.İ.B.F : 6, İşletme Fak : 1, İMYO : 1, SHMYO : 1, SKS : 9, Atatürk İlk. Enst : 12, Engelsiz Deu : 8, DEKAUM : 7

Hesaplama Yöntemi:

Her birimden alınan etkinlik sayısının toplamıdır

Verinin Kaynağı:

2019 YOK kurumsal karne istatistikleri çalışmasından alınmıştır

Sorumlu İdare:

Performans Göstergesi	Ölçü Birimi	2019	2020 Planlanan	2020 YS Gerç. Tahmini	2021 Hedef	2022 Tahmin	2023 Tahmin
2- Eğitim programlarına başvuran kişi sayısı	Sayı	6.134	0	6.000	6.300	6.400	6.700

Göstergeye İlişkin Açıklama:

Dil eğitimi, SERTİFİKALI EĞİTİM PROGRAMLARI, KİŞİSEL GELİŞİM ODAKLI EĞİTİM PROGRAMLARI, KARIYER VE EĞİTİM MERKEZLİ PROGRAMLAR vb. çalışmalarıdır.

Hesaplama Yöntemi:

İlgili eğitim merkezlerinde tutulan kümülatif katılımcı sayıları

Verinin Kaynağı:

Dokuz Eylül Uzaktan Eğitim merkezi ile Sürekli Eğitim merkezinin 2019 faaliyet raporunda yer alan veriler.

Sorumlu İdare:

Performans Göstergesi	Ölçü Birimi	2019	2020 Planlanan	2020 YS Gerç. Tahmini	2021 Hedef	2022 Tahmin	2023 Tahmin
3- Mezunlara yönelik gerçekleştirilen faaliyet sayısı	Sayı	57	0	1	1	2	3

Göstergeye İlişkin Açıklama:

Dokuz Eylül Günü etkinliğinin gerçekleşmesi ve Mezun dernekleri ile işbirliği geliştirilmesine yönelik faaliyetler bu gösterge kapsamında izlenmektedir.

Hesaplama Yöntemi:

Kariyer Merkezi çalışmaları kapsamında öğrenci ve mezunlara yönelik gerçekleştirilen faaliyet sayısının kümülatif verisidir.

Verinin Kaynağı:

2019 Yök Kurumsal karne istatistikleri raporundan alınmış veridir. İlgili veri kariyer planlama ve mezunlarla ilişkiler koordinatörlüğüne sağlanmıştır

Sorumlu İdare:

Performans Göstergesi	Ölçü Birimi	2019	2020 Planlanan	2020 YS Gerç. Tahmini	2021 Hedef	2022 Tahmin	2023 Tahmin
4- Sürekli Eğitim Merkezi (SEM) ve Dil Merkezi (DİLMER) tarafından mesleki eğitime yönelik verilen sertifika sayısı	Sayı	2.119	0	1.000	2.200	2.400	2.600

Göstergeye İlişkin Açıklama:

Hesaplama Yöntemi:

Verilerin kümülatif değeri esas alınmıştır.

Verinin Kaynağı:

Yök 2019 kurumsal karne istatistikleri ve 2019 Kurumsal Faaliyet Raporu

Sorumlu İdare:

Performans Göstergesi	Ölçü Birimi	2019	2020 Planlanan	2020 YS Gerç. Tahmini	2021 Hedef	2022 Tahmin	2023 Tahmin
5- Tamamlanan sosyal sorumluluk projeleri sayısı	Sayı	117	0	75	80	90	95

Göstergeye İlişkin Açıklama: Öğrencilerin yaptığı sosyal sorumluluk projelerinin sayısı: 44 (Buca Eğt. Fak : 1, Edebiyat Fak : 1, Hemşirelik Fak : 1, İ.İ.B.F : 8, İMYO : 8, FTR : 13, SKS : 10, İlahiyat Fak : 2,)
Üniversitenin yaptığı sosyal sorumluluk projesi sayısı: 73 (Buca Eğt. Fak : 1, Denizcilik Fak : 2, Fen Fak : 1, Hemşirelik Fak : 1, İ.İ.B.F : 6, Tıp Fak : 38, İMYO : 3, SHMYO : 1, SKS : 19, BAP Koor. Birimi : 1)

Hesaplama Yöntemi:

Birimlerden alınan verilerin kümülatif toplamıdır.

Verinin Kaynağı:

Gerçekleşme rakamları 2019 YOK kurumsal karne istatistikleri çalışmasından alınan veridir. Tahminler 2021-2025 dönemini kapsayan stratejik plan taslağından alınmıştır.

Sorumlu İdare:

Performans Göstergesi	Ölçü Birimi	-1	2020 Planlanan	2020 YS Gerç. Tahmini	2021 Hedef	2022 Tahmin	2023 Tahmin
6- Üniversitenin çevrecilik alanlarında aldığı ödül sayısı	Sayı	0	0	0	0	0	0

Göstergeye İlişkin Açıklama:

Hesaplama Yöntemi:

Verinin Kaynağı:

Sorumlu İdare:

Alt Program Kapsamında Yürütülecek Faaliyet Maliyetleri

Faaliyetler	2020 Bütçe	2020 Harcama Haziran	2021 Bütçe	2022 Tahmin	2023 Tahmin
T O P L A M	0	0	0	0	0
Bütçe İçi	0	0	0	0	0
Bütçe Dışı	0	0	0	0	0

Faaliyetlere İlişkin Açıklamalar:

Toplum Hizmetine Sunulan Eğitim Programları, Kurs ve Seminerler

Toplum bilincinin oluşturulmasına yönelik iç ve dış paydaşlara sunulan etkinliklerin sayısının artırılması hedefiyle uyumlu olarak bu faaliyet altında çalışmalar yapılmaktadır. Gerek üniversitemiz birimlerinde, gerekse üniversitemizle iş birliği yapmak isteyen organizasyonlarda; geliştirilerek ya da değiştirilerek var edilen, çoğaltılan bilgiyi, toplumsal duyarlılık ve sorumluluk temelinde, karşılıklı paylaşım – öğrenmeye öğretme ayrıcalığını da ekleyerek– aracılık etmeyi görev olarak benimsemiştir. Dokuz Eylül Üniversitesi Sürekli Eğitim Merkezi (DESEM) bilginin evrenselliği ilkesinden hareketle düzenlediği ya da düzenlenmesine katkı sağladığı kurslar, seminerler, bilgi şölenleri, kongreler, sertifika programları, sergiler, eğitim fuarları ile sinema ve tiyatro esaslı kültürel faaliyetlerde üniversitenin "dünyaya açılan yüzü" olma ayrıcalığına sahip bir birim olarak çalışmalarına devam etmektedir. Birim ilgili yönetmelik bağlamındaki amacı üniversitenin eğitim verdiği ve araştırma yaptığı tüm alanlarda, akademik programlar dışında sürekli olarak verilecek eğitim programlarını düzenleyerek ve ilan ederek bu programlar aracılığıyla üniversitenin kamu, özel sektör ve uluslararası kuruluşlarla işbirliğinin gelişmesine katkı bulunmaktadır. Bu kapsamda DESEM kamu, özel sektör ve uluslararası kuruluşlar ve kişilere ihtiyaç duydukları alanlarda eğitim programları planlar, paket programlar önerir, ulusal ve uluslararası düzeyde kurslar, seminerler, konferanslar, eğitim fuarları düzenler ve koordinasyonunu sağlar.

Bu faaliyet kapsamında toplumsal öncelikli konularda toplumun bilgilendirilmesi ile ilgili faaliyetler arttırılacak. DESEM'in iç ve dış paydaşlara yönelik sunduğu kurs ve sertifika programları yaşam boyu öğrenme çalışmaları çeşitlendirilerek etkinleştirilecektir. Tüm bireylerin kapsayıcı ve nitelikli bir eğitime ve hayat boyu öğrenme imkânlarına erişimi sağlanarak düşünme, algılama ve problem çözme yeteneği gelişmiş, özgüven ve sorumluluk duygusu ile girişimcilik ve yenilikçilik özelliklerine sahip, demokratik değerleri ve milli kültürü özümsemiş, paylaşım ve iletişime açık, sanat ve estetik duyguları güçlü, teknoloji kullanımına yatkın, üretken ve mutlu bireyler olarak yetiştirilmesine yönelik çalışmalar yapılacaktır.

Bu faaliyetin yürütülmesinde başvuru yasal dayanaklar:

2547 sayılı Yükseköğretim Kanunu

3843 sayılı Yükseköğretim Kurumlarında İkili Öğretim Yapılması, 2547 Sayılı Yükseköğretim Kanununun Bazı Maddelerinin Değiştirilmesi ve Bu Kanuna Bir Ek Madde

4734 sayılı Kamu İhale Kanunu (şartname bedeli için)

5018 sayılı Kamu Mali Yönetim ve Kontrol Kanunu

5217 sayılı Özel Gelir ve Özel Ödeneklerin Düzenlenmesi İle Bazı Kanun ve Kanun Hükmünde Kararnemelerde Değişiklik Yapılması Hakkında Kanun

6183 sayılı Amme Alacaklarının Tahsil Usulü Hakkında Kanun

6749 sayılı Olağanüstü Hal Kapsamında Alınan Tedbirlere İlişkin Kanun Hükmünde Kararnamenin Değiştirilerek Kabul Edilmesine Dair Kanun

Yükseköğretim Kurumları Sosyal Sorumluluk Projeleri

Sosyal Hizmet Projelerimiz, SKS Başkanlığımıza bağlı olarak faaliyet göstermekte olan Sosyal Hizmetler Birimi tarafından hayata geçirilmektedir.

Sosyal Hizmetler Birimi eğitimin her alanında sosyal sorumluluk bilincini yerleştirmek amacıyla kurulduğu günden bu yana çeşitli projeler gerçekleştirmiş ve gerçekleştirmeye devam etmektedir. Gerçekleştirilen projelerle; Üniversitemiz öğrencilerine sosyal hizmet verilmesi, sosyal sorumluluk bilincinin pekiştirilmesi ve bu projeler aracılığıyla üniversite-kamuoyu arasında köprü oluşturulması hedeflenmektedir. Ortak yürütülen topluma katkı amaçlı sosyal, kültürel ve sanatsal faaliyetler ile sosyal sorumluluk projelerinin çeşitlendirilerek, etkinliklerinin geliştirilmesine yönelik çalışmalar sürdürülecektir. Bu kapsamda Sosyal sorumluluk projelerine öğrencilerin, akademik ve idari personelin aktif katılımının özendirilmesi sağlanacaktır.

Bu faaliyetin yürütülmesinde başvuru yasal dayanaklar:

2547 sayılı Yükseköğretim Kanunu

3843 sayılı Yükseköğretim Kurumlarında İkili Öğretim Yapılması, 2547 Sayılı Yükseköğretim Kanununun Bazı Maddelerinin Değiştirilmesi ve Bu Kanuna Bir Ek Madde

4734 sayılı Kamu İhale Kanunu (şartname bedeli için)

5018 sayılı Kamu Mali Yönetim ve Kontrol Kanunu

5217 sayılı Özel Gelir ve Özel Ödeneklerin Düzenlenmesi İle Bazı Kanun ve Kanun Hükmünde Kararnemelerde Değişiklik Yapılması Hakkında Kanun

6183 sayılı Amme Alacaklarının Tahsil Usulü Hakkında Kanun

6749 sayılı Olağanüstü Hal Kapsamında Alınan Tedbirlere İlişkin Kanun Hükmünde Kararnamenin Değiştirilerek Kabul Edilmesine Dair Kanun

DOKUZ EYLÜL ÜNİVERSİTESİ PERFORMANS BİLGİSİ

Bütçe Yılı: 2021
Program Adı: TEDAVİ EDİCİ SAĞLIK

Alt Program Adı: TEDAVİ HİZMETLERİ

Gereke ve Açıklamalar

"İç ve dış paydaşların yaşam kalitesine katkı vermek üzere sürdürülebilirlik odaklı aksiyonların ve toplum merkezli hizmetlerin etkinliğinin geliştirilmesi" stratejik hedefi kapsamında aşağıdaki yer alan stratejiler belirlenmiştir.:

Dokuz Eylül Üniversitesi hastanesi akredite birimlerinin sayısını artırmak,
Dokuz Eylül Üniversitesi'nde yatan hasta ve hasta yakınlarına yönelik hizmetleri geliştirmek.

Alt Program Hedefi:

Tedavi edici sağlık hizmetinin erişilebilir ve etkili olarak sunulmasının sağlanması

Performans Göstergeleri

Performans Göstergesi	Ölçü Birimi	2019	2020 Planlanan	2020 YS Gerç. Tahmini	2021 Hedef	2022 Tahmin	2023 Tahmin
1- Ameliyat sayısı	Sayı	45.227	0	25.000	45.000	50.000	50.000
Göstergeye İlişkin Açıklama:	2019 yılında 17.525 adet büyük (A-B), 12.351 adet orta (C) ve 9.096 adet küçük (D-E) grubu ameliyat gerçekleştirilmiş, 623'ü normal ve müdahaleli ve 655'i da sezeryan olmak üzere toplam 1.278 adet doğum işlemi ile beraber tüm müdahaleler toplamı 40.250 adet olarak gerçekleşmiştir.						
Hesaplama Yöntemi:	Değişik ameliyat gruplarına ait verilerin toplamı.						
Verinin Kaynağı:	2019 Kurumsal Faaliyet raporu, Uygulama ve Araştırma Hastanesi verileri						
Sorumlu İdare:							

Performans Göstergesi	Ölçü Birimi	2019	2020 Planlanan	2020 YS Gerç. Tahmini	2021 Hedef	2022 Tahmin	2023 Tahmin
2- Üniversite hastaneleri nitelikli yatak oranı	Oran	3,4	0	9,5	9,7	10	10,5
Göstergeye İlişkin Açıklama:	Yatak Sayısı (Yoğun Bakım) 107 Yatak Sayısı (Klinik) 1.024 Toplam Yatak Sayısı 1.131						
Hesaplama Yöntemi:	Nitelikli yatak sayımız: 381 / tescilli yatak sayımız :1131 = 0,34						
Verinin Kaynağı:	2019 İdare Faal.yet Raporunda yer alan ve Hastane istatistik biriminden elde edilen rakamlar						
Sorumlu İdare:							

Performans Göstergesi	Ölçü Birimi	2019	2020 Planlanan	2020 YS Gerç. Tahmini	2021 Hedef	2022 Tahmin	2023 Tahmin
3- Üniversite hastaneleri yatak doluluk oranı	Oran	87,75	0	90	93	95	97
Göstergeye İlişkin Açıklama:	2019: Yoğun Bakım Yatak Doluluk Oranı (%) 87,10 Klinik Yatak Doluluk Oranı (%) 88,4 2019: yatak doluluk oranı: %86,2						
Hesaplama Yöntemi:	Yoğun bakım ve Klinik Yatak Doluluk Oranlarının ortalaması alınmıştır						
Verinin Kaynağı:	2019 İdare Faaliyet Raporu, Uygulama ve Araştırma Hastanesi						
Sorumlu İdare:							

Performans Göstergesi	Ölçü Birimi	2019	2020 Planlanan	2020 YS Gerç. Tahmini	2021 Hedef	2022 Tahmin	2023 Tahmin
4- Yatan hasta sayısı	Sayı	52.242	0	55.000	80.000	85.000	87.000
Göstergeye İlişkin Açıklama:	2019: Hasta Sayısı (Yoğun Bakım) 4.592 + Hasta Sayısı (Yatan Hasta/Klinik) 47.650 =52242						
Hesaplama Yöntemi:	Yoğun bakım ve kliniklerde yatan hasta sayısının toplamıdır.						
Verinin Kaynağı:	2019 İdare Faaliyet Raporu, Uygulama ve Araştırma Hastanesi						
Sorumlu İdare:							

Alt Program Kapsamında Yürütülecek Faaliyet Maliyetleri

Faaliyetler	2020 Bütçe	2020 Harcama Haziran	2021 Bütçe	2022 Tahmin	2023 Tahmin
Üniversite Genel Hastane Hizmetleri	104.517.000	52.622.764	152.156.000	157.256.000	174.006.000
Bütçe İçi	104.517.000	52.622.764	152.156.000	157.256.000	174.006.000
Bütçe Dışı	0	0	0	0	0
T O P L A M	104.517.000	52.622.764	152.156.000	157.256.000	174.006.000
Bütçe İçi	104.517.000	52.622.764	152.156.000	157.256.000	174.006.000
Bütçe Dışı	0	0	0	0	0

Faaliyetlere İlişkin Açıklamalar:

Ağız ve Diş Sağlığı Hizmetleri

Sağlık Hizmeti Sunumunda İhtiyaç Duyulan Tıbbi Cihaz, Malzeme ve İlaç Alımı

Topluma Sunulan Sağlık Hizmetlerinin Sürdürülmesi, Kalitesinin ve Etkinliğinin Artırılması hedefi doğrultusunda Hastane Reorganizasyonu Projesi ile Hasta Memnuniyetini Ön Plana Alan Sağlık Kurumu Kimliğini Sürdürerek Sağlık hizmetlerinin etkili sunulabilmesi için yeni alanlar yapmak ve mevcut fiziksel mekanları iyileştirmek için çalışmalar yürütülmektedir. Bireylerin fiziksel, sosyal ve ruhsal açıdan iyilik halinde olmalarının sağlanması, yaşam kalitesinin yükseltilerek, ekonomik ve sosyal hayata aktif ve sağlıklı bir şekilde katılımlarının temin edilebilmesi için kaliteli sağlık hizmeti sunumunu sağlamak, hastalarımıza daha hızlı ve kaliteli tedavi imkanları sağlamak amacıyla Sağlık Sektörü Muhtelif İşler projesi kapsamında ihtiyaç duyulan tıbbi cihaz ve malzeme alımlarına devam edilecektir.

Bu faaliyetin yürütülmesinde başvuru yasal dayanaklar:

2547 sayılı Yükseköğretim Kanunu

3843 sayılı Yükseköğretim Kurumlarında İkili Öğretim Yapılması, 2547 Sayılı Yükseköğretim Kanununun Bazı Maddelerinin Değiştirilmesi ve Bu Kanuna Bir Ek Madde

4734 sayılı Kamu İhale Kanunu (şartname bedeli için)

5018 sayılı Kamu Mali Yönetim ve Kontrol Kanunu

5217 sayılı Özel Gelir ve Özel Ödeneklerin Düzenlenmesi İle Bazı Kanun ve Kanun Hükmünde Kararnamelerde Değişiklik Yapılması Hakkında Kanun

6183 sayılı Amme Alacaklarının Tahsil Usulü Hakkında Kanun

6749 sayılı Olağanüstü Hal Kapsamında Alınan Tedbirlere İlişkin Kanun Hükmünde Kararnamenin Değiştirilerek Kabul Edilmesine Dair Kanun

Üniversite Genel Hastane Hizmetleri

Tibbin her alanında tercih edilen, güçlü ve uzman kadroya sahip sağlık uygulama ve araştırma hastanesine sahip olan Üniversitemizde sağlık merkezli hizmetlerin çeşitlendirilmesi ve üniversite Sağlık Uygulama ve Araştırma Merkezi hizmetlerinin geliştirilmesine yönelik faaliyetler yürütülecektir. Topluma Sunulan Sağlık Hizmetlerinin Sürdürülmesi, Kalitesinin ve Etkinliğinin Artırılması hedefi doğrultusunda Hastane Reorganizasyonu Projesi ile Hasta Memnuniyetini Ön Plana Alan Sağlık Kurumu Kimliğini Sürdürerek Sağlık hizmetlerinin etkili sunulabilmesi için yeni alanlar yapmak ve mevcut fiziksel mekanları iyileştirmek için çalışmalar yürütülmektedir. Üniversite hastanemiz bünyesinde sunulan sağlık hizmetlerini iyileştirmek, hastalarımıza daha hızlı ve kaliteli tedavi imkanları sağlamak ve Üniversite Hastanesinin topluma sunduğu hizmet kalitesini geliştirmek amacıyla Sağlık Sektörü Muhtelif İşler projesi kapsamında ihtiyaç duyulan tıbbi cihaz ve malzeme alımlarına devam edilecektir.

Bu faaliyetin yürütülmesinde başvuru yasal dayanaklar:

2547 sayılı Yükseköğretim Kanunu

3843 sayılı Yükseköğretim Kurumlarında İkili Öğretim Yapılması, 2547 Sayılı Yükseköğretim Kanununun Bazı Maddelerinin Değiştirilmesi ve Bu Kanuna Bir Ek Madde

4734 sayılı Kamu İhale Kanunu (şartname bedeli için)

5018 sayılı Kamu Mali Yönetim ve Kontrol Kanunu

5217 sayılı Özel Gelir ve Özel Ödeneklerin Düzenlenmesi İle Bazı Kanun ve Kanun Hükmünde Kararnamelerde Değişiklik Yapılması Hakkında Kanun

6183 sayılı Amme Alacaklarının Tahsil Usulü Hakkında Kanun

6749 sayılı Olağanüstü Hal Kapsamında Alınan Tedbirlere İlişkin Kanun Hükmünde Kararnamenin Değiştirilerek Kabul Edilmesine Dair Kanun

Üniversite İhtisas Hastanesi Hizmetleri

DOKUZ EYLÜL ÜNİVERSİTESİ PERFORMANS BİLGİSİ

Bütçe Yılı: 2021
Program Adı: YÜKSEKÖĞRETİM

Alt Program Adı: ÖN LİSANS EĞİTİMİ, LİSANS EĞİTİMİ VE LİSANSÜSTÜ EĞİTİM

Gereke ve Açıklamalar

"Eğitim öğretim programlarının niteliğinin geliştirilmesi" stratejik hedefi kapsamında aşağıdaki yer alan stratejiler belirlenmiştir:

Eğitim programlarının akreditasyonunu sağlamak,
Sağlık öncelikli alanını geliştirmek üzere Diş Hekimliği Fakültesi kurmak,
Güncel beklenti ve gereksinimlere uygun olarak, yeni eğitim programları ve yeni dersler geliştirmek,
Teknoloji tabanlı öğrenim yönetim sistemi ile desteklenen ders sayısını artırmak,
Lisans ve yüksek lisans kapsamında yeni uzaktan eğitim programları açmak,
Yan dal / çift ana dal ve ortak programları disiplinlerarası öğrenme becerilerini geliştirmek üzere çeşitlendirmek,
Disiplinlerarası becerileri geliştirmek üzere öğrencilerin farklı bölümlerden ders alma olanaklarını geliştirmek,
Özellikli alanlar dışında eğitim programlarının en az %30 düzeyinde yabancı dilde eğitime geçmesini özendirmek,
Öğretim programlarında seçmlik ders oranının %30 düzeyine ulaşmasını özendirmek,
Ulusal değişim programlarının etkinliğini artırmak,
Uluslararası değişim programlarının etkinliğini artırmak,
Uluslararası ortak/çift diploma programları geliştirmek,
"Öğrencilerin öğrenme istek ve kapasitelerinin geliştirilmesi" stratejik hedefi kapsamında aşağıdaki yer alan stratejiler belirlenmiştir:
Öğrenciyi iş yaşamına hazırlayacak aksiyon alarak ulusal ve uluslararası staj olanaklarını artırmak,
Öğrencilere kütüphane kullanımı ve bilgi okuryazarlığı becerilerinin geliştirilmesine yönelik oryantasyon programları düzenlemek,
Psikolojik danışma ve rehberlik hizmetlerini çeşitlendirerek etkinleştirmek,
Öğrenci kulüplerini destekleyici mekanizmalar geliştirmek ve kulüplerin faaliyetlerinin etkinliğini artırmak,
Kariyer geliştirme hizmetlerini etkinleştirerek öğrencilere kariyer danışmanlığı, koçluk ve mentorluk desteği vermek,
İş yaşamına hazırlık eğitimlerini çeşitlendirerek eğitimlerin etkinliğini artırmak.

Alt Program Hedefi:

Mesleki yeterlilik sahibi ve gelişime açık mezunlar yetiştirilmesi

Performans Göstergeleri

Performans Göstergesi	Ölçü Birimi	2019	2020 Planlanan	2020 YS Gerç. Tahmini	2021 Hedef	2022 Tahmin	2023 Tahmin
1- Doktora eğitimini tamamlayanların sayısı	Sayı	184	0	180	190	200	215

Göstergeye İlişkin Açıklama:

Hesaplama Yöntemi:

Verinin Kaynağı:

2017-2018 eğitim döneminde 7 enstitümüzden mezun olan doktora öğrenci sayısı 184.
Öğrenci İşleri daire Başkanlığından alınan ve öğrenci bilişim sistemine dayanan veridir.
2019 yok kurumsal karne istatistikleri raporundan alınan ve Öğrenci İşleri daire Başkanlığı ile öğrenci bilişim sistemine dayanan veridir.

Sorumlu İdare:

Performans Göstergesi	Ölçü Birimi	2019	2020 Planlanan	2020 YS Gerç. Tahmini	2021 Hedef	2022 Tahmin	2023 Tahmin
2- Eğitim bilimleri kontenjan doluluk oranı	Oran	83	0	85	90	90	95

Göstergeye İlişkin Açıklama:

Hesaplama Yöntemi:

Verinin Kaynağı:

Sorumlu İdare:

Buca Eğitim Fakültesi YKS kontenjanları (1.045) ve Eğitim Bilimleri Enstitüsü (456) lisansüstü kontenjanları (ALES) baz alınarak toplam kontenjan belirlenmiştir. Kayıt yaptıran öğrenci sayıları da DEBİS üzerinden YKS ve ALES kayıt durumları seçilerek belirlenmiştir.
Kayıt Yaptıran Öğrenci Sayısı (1.245 (Buca Eği. Fak.: 1.019, Eğitim Bil. Ens.:226)) / Kontenjan Sayısı (1.501)= %82,9
2019 İdare Faaliyet raporunda yer alan ve Dokuz Eylül Üniversitesi Bilgi Sistemi (DEBİS) ile Öğrenci İşleri Daire Başkanlığına dayanan verilerdir.

Performans Göstergesi	Ölçü Birimi	2019	2020 Planlanan	2020 YS Gerç. Tahmini	2021 Hedef	2022 Tahmin	2023 Tahmin
3- Eğitimin program süresinde bitirilme oranı	Oran	50	0	60	65	70	75

Göstergeye İlişkin Açıklama:

Hesaplama Yöntemi:

Verinin Kaynağı:

Sorumlu İdare:

Eğitim programını süresinde bitirme oranı Lisans: 57%, Y. Lisans: 43%
-
Bilgi İşlem Daire Başkanlığı

Performans Göstergesi	Ölçü Birimi	2019	2020 Planlanan	2020 YS Gerç. Tahmini	2021 Hedef	2022 Tahmin	2023 Tahmin
4- Fen bilimleri kontenjan doluluk oranı	Oran	83	0	95	95	100	100

Göstergeye İlişkin Açıklama:

Bergama MYO (160), İzmir MYO (2.817), Torbalı MYO (124), Denizcilik Fakültesi (237), Fen Fakültesi (360), Mimarlık Fakültesi (196), Mühendislik Fakültesi (960) YKS kontenjanları (4.854) ve Fen Bilimleri Enstitüsü (1.117) lisansüstü kontenjanları (ALES) baz alınarak toplam kontenjan belirlenmiştir. Kayıt yaptıran öğrenci sayıları da DEBİS üzerinden YKS ve ALES kayıt durumları seçilerek belirlenmiştir.

Hesaplama Yöntemi:

Kayıt Yaptıran Öğrenci Sayısı (4.965) / Kontenjan Sayısı (5.971)

Verinin Kaynağı:

Dokuz Eylül Üniversitesi Bilgi Sistemi (DEBİS)'e dayanan 2019 kurumsal idare faaliyet raporu

Sorumlu İdare:

Performans Göstergesi	Ölçü Birimi	2019	2020 Planlanan	2020 YS Gerç. Tahmini	2021 Hedef	2022 Tahmin	2023 Tahmin
5- Kütüphanede bulunan basılı ve elektronik kaynak sayısı	Sayı	926.703	0	950.000	1.000.000	1.030.000	1.050.000

Göstergeye İlişkin Açıklama:

Basılı Kitap Sayısı : 358.440, Dergi Sayısı : 30, Yazma Eser Sayısı : 444 TOPLAM : 358.914
Elektronik Yayın Sayısı : 567.789

Hesaplama Yöntemi:

Basılı yayın sayısı olan 358.914 ile elektronik yayın sayısı olan 567.78'un toplamıdır

Verinin Kaynağı:

Kütüphane ve Dokümantasyon Daire başkanlığının takip ettiği verilerden yararlanılarak oluşturulan 2019 yök kurumsal karne istatistikleri raporu.

Sorumlu İdare:

Performans Göstergesi	Ölçü Birimi	2019	2020 Planlanan	2020 YS Gerç. Tahmini	2021 Hedef	2022 Tahmin	2023 Tahmin
6- Kütüphanede bulunan öğrenci başına düşen basılı ve elektronik kaynak sayısı	Sayı	13,21	0	13,5	13,6	13,8	14

Göstergeye İlişkin Açıklama:

2019: 926.703 (Toplam basılı ve elektronik yayın sayısı)/70.112 (Toplam öğrenci sayısı)=13,21

Hesaplama Yöntemi:

Kütüphanede bulunan basılı ve elektronik kaynak sayısı toplamının ilgili yıl öğrenci sayısına bölümü

Verinin Kaynağı:

2019 YÖK kurumsal karne istatistikleri çalışması, Kütüphane ve Dokümantasyon Daire Başkanlığı, Öğrenci İşleri Daire Başkanlığı

Sorumlu İdare:

Performans Göstergesi	Ölçü Birimi	2019	2020 Planlanan	2020 YS Gerç. Tahmini	2021 Hedef	2022 Tahmin	2023 Tahmin
7- Kütüphaneden yararlanan kişi sayısı	Sayı	41.665	0	45.000	50.000	55.000	60.000

Göstergeye İlişkin Açıklama:

Kütüphaneye giriş yapan tekil kişi sayılarının yıl sonu toplamı

Hesaplama Yöntemi:

Kütüphane kullanıcılarının DEÜ Akıllı Kartları ile turnikelerden giriş yapmaları ve bu girenlerin sadece ilk girişlerinin toplamı alınmaktadır.

Verinin Kaynağı:

Bilgi İşlem Daire Başkanlığı Akıllı kart birimi

Sorumlu İdare:

Performans Göstergesi	Ölçü Birimi	2019	2020 Planlanan	2020 YS Gerç. Tahmini	2021 Hedef	2022 Tahmin	2023 Tahmin
8- Lisansüstü öğrencilerin toplam öğrenciler içindeki payı	Oran	10,6	0	10,5	11	12	14

Göstergeye İlişkin Açıklama:

2019-2020 eğitim dönemi toplam öğrenci sayısı olan 69.116'nın 7 enstitüde kayıtlı 7.333 lisansüstü öğrenciye oranıdır.

Hesaplama Yöntemi:

2019 -2020 eğitim döneminde Lisansüstü Öğrenci Sayısı (7.333) / Toplam Öğrenci Sayısı (69.116)= %10,6

Verinin Kaynağı:

2019 İdare Faaliyet Raporu, Dokuz Eylül Üniversitesi Bilgi Sistemi (DEBİS)

Sorumlu İdare:

Performans Göstergesi	Ölçü Birimi	2019	2020 Planlanan	2020 YS Gerç. Tahmini	2021 Hedef	2022 Tahmin	2023 Tahmin
9- Öğrenci başına düşen eğitim alanı	Metrekare	1,69	0	1,98	2,1	2,4	2,5

Göstergeye İlişkin Açıklama:

2018 yılı içinde tamamlanarak hizmete açılan Tınaztepe Yerleşkesi Merkez Laboratuvar Binasının 4.291m²'lik yeni ilave laboratuvar alanları ile beraber toplamda yaklaşık 134.500 m² brüt ve 116.968 m² net kullanım alanında eğitim, öğretim ve bilimsel araştırma faaliyetlerini sürdüren öğrencilerimize hizmet veren, 57 Amfi, 898 Derslik, 149 Bilgisayar Laboratuvarı ve 1.104 adet tıbbi, teknik ve diğer amaçlı laboratuvarlar ile farklı temalarda araştırma ve uygulama disiplinleri barındıran eğitim alanları bulunmaktadır.

Hesaplama Yöntemi:

Toplam net eğitim alanı :116.968 m² / 2019-2020 eğitim dönemindeki öğrenci sayısı 69.116 = 1,69 m²

Verinin Kaynağı:

2019 idare faaliyet raporu

Sorumlu İdare:

Performans Göstergesi	Ölçü Birimi	2019	2020 Planlanan	2020 YS Gerç. Tahmini	2021 Hedef	2022 Tahmin	2023 Tahmin
10- Öğrenci başına düşen kapalı alan	Metrekare	11,99	0	12	13	14	15

Göstergeye İlişkin Açıklama:

2019: 829.302 m² / 69116 öğrenci= 11.99

Hesaplama Yöntemi:

Yıllar itibarıyla elde edilen kapalı alan verisi öğrenci sayısına oranlanmıştır

Verinin Kaynağı:

Yapı işleri daire başkanlığından elde edilen kapalı alan verisi ile Öğrenci Daire Başkanlığından alınıp 2019 Faaliyet Raporunda yer alan veridir.

Sorumlu İdare:

Performans Göstergesi	Ölçü Birimi	2019	2020 Planlanan	2020 YS Gerç. Tahmini	2021 Hedef	2022 Tahmin	2023 Tahmin
11- Öğrenci değişim programlarından yararlanan öğrencilerin oranı	Oran	0,01	0	6	7	8	8

Göstergeye İlişkin Açıklama:

Hesaplama Yöntemi:

2018-2019 Eğitim Yılı: Farabi (36 gelen 11 giden), Mevlana (30 giden ve 3 gelen öğrenci) ve Ersasmus (48 gelen 307 giden öğrenci) programlarından yararlanan toplam öğrenci sayısı 435/ toplam öğrenci sayısı 69.116) =%0,62

Verinin Kaynağı:

Sorumlu İdare:

Performans Göstergesi	Ölçü Birimi	2019	2020 Planlanan	2020 YS Gerç. Tahmini	2021 Hedef	2022 Tahmin	2023 Tahmin
12- Öğretim üyesi başına düşen öğrenci sayısı	Sayı	21,44	0	22	22,5	23	24

Göstergeye İlişkin Açıklama:

Hesaplama Yöntemi:

Toplam öğrenci sayısı / toplam öğretim üyesi sayısı
2019: 69.116 (2019-2020 öğrenci sayısı) / 3223 (2019 sonu akademik personel sayısı)=21,44

Verinin Kaynağı:

Sorumlu İdare:

2019 kurumsal faaliyet raporunda yer alan ve Personel daire başkanlığından elde edilen akademik personel verileri ile Öğrenci İşleri daire başkanlığı verileri

Performans Göstergesi	Ölçü Birimi	2019	2020 Planlanan	2020 YS Gerç. Tahmini	2021 Hedef	2022 Tahmin	2023 Tahmin
13- Sağlık bilimleri kontenjan doluluk oranı	Oran	86,87	0	99	99	100	100

Göstergeye İlişkin Açıklama:

Hesaplama Yöntemi:

Verinin Kaynağı:

Sorumlu İdare:

Sağlık Hizmetleri MYO (539), Hemşirelik Fakültesi (226), Tıp Fakültesi (257), Veteriner Fakültesi (62), Fizik Tedavi ve Rehabilitasyon Yüksekokulu (113) YKS kontenjanları (1.197) ve İzmir Ulus. Biy. ve Gen. Ens. (41), Sağlık Bil. Ens. (293) lisansüstü kontenjanları (334) (ALES) baz alınarak toplam kontenjan belirlenmiştir. Kayıt yaptırılan öğrenci sayıları da DEBİS üzerinden YKS ve ALES kayıt durumları seçilerek belirlenmiştir.

Kayıt Yaptırılan Öğrenci Sayısı (1.330) / Kontenjan Sayısı (1.531)
Dokuz Eylül Üniversitesi Bilgi Sistemi (DEBİS)

Performans Göstergesi	Ölçü Birimi	2019	2020 Planlanan	2020 YS Gerç. Tahmini	2021 Hedef	2022 Tahmin	2023 Tahmin
14- Sosyal bilimler kontenjan doluluk oranı	Oran	82,72	0	85	87	90	90

Göstergeye İlişkin Açıklama:

Hesaplama Yöntemi:

Verinin Kaynağı:

Sorumlu İdare:

Adalet MYO (103), Efes MYO (146), Buca Eğitim Fakültesi (1.045), Edebiyat Fakültesi (888), Güzel Sanatlar Fakültesi (415), Hukuk Fakültesi (472), İktisadi ve İdari Bilimler Fakültesi (1.645), İlahiyat Fakültesi (359), İşletme Fakültesi (416), Reha Midilli Foça Turizm Fakültesi (114), Spor Bilimleri Fakültesi (120), Devlet Konservatuarı (65), Seferihisar Fevziye Hepkon Uygulamalı Bilimler Yüksekokulu (186) YKS kontenjanları (5.974) ve Atatürk İlk. ve İnk. Tar. Ens. (85), Eğitim Bil. Ens. (456), Güzel Sanatlar Ens. (233), Sosyal Bil. Ens. (1.779) lisansüstü kontenjanları (ALES) (2.553) baz alınarak toplam kontenjan belirlenmiştir. Kayıt yaptırılan öğrenci sayıları da DEBİS üzerinden YKS ve ALES kayıt durumları seçilerek belirlenmiştir.

Yaptırılan Öğrenci Sayısı (7.054) / Kontenjan Sayısı (8.527)
Dokuz Eylül Üniversitesi Bilgi Sistemi (DEBİS)

Performans Göstergesi	Ölçü Birimi	2019	2020 Planlanan	2020 YS Gerç. Tahmini	2021 Hedef	2022 Tahmin	2023 Tahmin
15- Teknokent veya Teknoloji Transfer Ofisi (TTO) projelerine katılan öğrenci sayısı	Sayı	76	0	75	80	90	100

Göstergeye İlişkin Açıklama:

Hesaplama Yöntemi:

Verinin Kaynağı:

Sorumlu İdare:

Teknokent veya Teknoloji Transfer Ofisi (TTO) projelerine katılan öğrenci sayısı 2019 yılı için 76 dır
Dokuz Eylül Teknoloji Transfer Ofisinden alınan rakamsal veri
2019 YÖK kurumsal karne istatistikleri çalışması

Performans Göstergesi	Ölçü Birimi	2019	2020 Planlanan	2020 YS Gerç. Tahmini	2021 Hedef	2022 Tahmin	2023 Tahmin
16- Uluslararası kuruluşlarla ortak uygulanan eğitim programı sayısı	Sayı	6	0	6	7	8	9

Göstergeye İlişkin Açıklama:

Hesaplama Yöntemi:

Verinin Kaynağı:

Sorumlu İdare:

Uluslararası ortak / çift diploma programları sayısı. Mevcut Uluslararası Ortak Lisans Programı (UOLP) sayısı baz alınmıştır.

Öğrenci İşleri daire başkanlığı verilerine dayanan sayısal değerdir. UOLP Sayısı Toplamı
2019 idare faaliyet raporu, Dokuz Eylül Üniversitesi Bilgi Sistemi (DEBİS) ve 2021-2025 Stratejik Planı

Performans Göstergesi	Ölçü Birimi	2019	2020 Planlanan	2020 YS Gerç. Tahmini	2021 Hedef	2022 Tahmin	2023 Tahmin
17- Yabancı dilde eğitim veren program sayısı	Sayı	76	0	75	75	80	80

Göstergeye İlişkin Açıklama:

Hesaplama Yöntemi:

Verinin Kaynağı:

Sorumlu İdare:

En az %30 yabancı dil ile eğitim veren program sayısı. Mevcut yabancı dilde eğitim veren program sayısı baz alınmıştır.

Öğrenci İşleri Daire Başkanlığına sağlanan istatistik veri, Yabancı Dilde Eğitim Veren Program Sayısı toplamı
2019 İdare Faaliyet Raporu, Dokuz Eylül Üniversitesi Bilgi Sistemi (DEBİS)

Performans Göstergesi	Ölçü Birimi	2019	2020 Planlanan	2020 YS Gerç. Tahmini	2021 Hedef	2022 Tahmin	2023 Tahmin
18- Yabancı uyruklu akademisyen sayısı	Sayı	39	0	39	40	40	42

Göstergeye İlişkin Açıklama:

2019 sonu itibarıyla yabancı uyruklu akademik personel sayısı 39 ve 26.10.2020 itibarıyla mevcut yabancı uyruklu akademisyen sayısı 36'dır

Hesaplama Yöntemi:

Verinin Kaynağı:

Sorumlu İdare:

Personel Daire başkanlığı otomasyon sisteminden elde edilen veri
2019 İdare Faaliyet Raporu, Personel Daire başkanlığı otomasyon sistemi

Performans Göstergesi	Ölçü Birimi	2019	2020 Planlanan	2020 YS Gerç. Tahmini	2021 Hedef	2022 Tahmin	2023 Tahmin
19- Yabancı uyruklu öğrenci sayısı	Sayı	1.242	0	1.150	1.200	1.275	1.300

Göstergeye İlişkin Açıklama:

2019 – 2020 Eğitim-Öğretim Döneminde yabancı uyruklu öğrenci sayısı, bir önceki döneme göre % 10.06 oranında artarak 1.242 seviyelerine ulaşmıştır. Bu sayının yaklaşık % 38.32'si bayan (476), % 61.68'i ise erkek (766) öğrencilerden oluşmuştur.

Hesaplama Yöntemi:

Verinin Kaynağı:

Sorumlu İdare:

Öğrenci İşleri Daire Başkanlığı sisteminden elde edilen veri olup Yabancı Uyruklu Öğrenci Sayısı Toplamıdır
2019 İdare Faaliyet Raporu, Dokuz Eylül Üniversitesi Bilgi Sistemi (DEBİS)

Performans Göstergesi	Ölçü Birimi	2019	2020 Planlanan	2020 YS Gerç. Tahmini	2021 Hedef	2022 Tahmin	2023 Tahmin
20- Yan dal ve çift ana dal programından mezun olanların toplam mezun sayısına oranı	Oran	0,02	0	0,17	0,02	0,02	0,03

Göstergeye İlişkin Açıklama:

2018 – 2019 Eğitim-Öğretim Döneminde 11'i Çift Anadal ve 14'ü Yandal olmak üzere toplam 25 yeni öğrenci kaydı gerçekleşmiştir. Aynı dönemde mevcut öğrenci sayısı ise, 120'si Çift Anadal ve 40'i Yandal olmak üzere toplamda 160'a ulaşmıştır. 2018-2019 eğitim dönemi mezun sayısı 11.523'tür

Hesaplama Yöntemi:

Verinin Kaynağı:

Sorumlu İdare:

-
Dokuz Eylül Üniversitesi Bilgi Sistemi (DEBİS)

Performans Göstergesi	Ölçü Birimi	-1	2020 Planlanan	2020 YS Gerç. Tahmini	2021 Hedef	2022 Tahmin	2023 Tahmin
21- Yükseköğretim kurumlarında öğretim elemanı ve öğrenci değişim programlarına katılanların sayısı	Sayı	0	0	0	0	0	0

Göstergeye İlişkin Açıklama:

Hesaplama Yöntemi:

Verinin Kaynağı:

Sorumlu İdare:

Alt Program Kapsamında Yürütülecek Faaliyet Maliyetleri

Faaliyetler	2020 Bütçe	2020 Harcama Haziran	2021 Bütçe	2022 Tahmin	2023 Tahmin
Doktora Öğrencilerine Yönelik Burs Hizmetleri	0	2.282.496	0	0	0
Bütçe İçi	0	2.282.496	0	0	0
Bütçe Dışı	0	0	0	0	0
Doktora ve Tıpta Uzmanlık Eğitimi	72.370.000	24.709.316	81.818.000	88.055.000	93.473.000
Bütçe İçi	72.370.000	24.709.316	81.818.000	88.055.000	93.473.000
Bütçe Dışı	0	0	0	0	0
Lisans Öğrencilerine Yönelik Burs Hizmetleri	0	68.000	0	0	0
Bütçe İçi	0	68.000	0	0	0
Bütçe Dışı	0	0	0	0	0
Yükseköğretim Kurumları Bilgi ve Kültürel Kaynaklar ile Sportif Altyapının Geliştirilmesi Hizmetleri	6.145.000	651.142	10.246.000	6.106.000	7.165.000
Bütçe İçi	6.145.000	651.142	10.246.000	6.106.000	7.165.000
Bütçe Dışı	0	0	0	0	0
Yükseköğretim Kurumları Birinci Öğretim	496.413.000	256.912.862	577.503.000	616.049.000	662.889.000
Bütçe İçi	496.413.000	256.912.862	577.503.000	616.049.000	662.889.000
Bütçe Dışı	0	0	0	0	0
Yükseköğretim Kurumları İkinci Öğretim	12.717.000	1.507.376	13.967.000	14.827.000	15.690.000
Bütçe İçi	12.717.000	1.507.376	13.967.000	14.827.000	15.690.000
Bütçe Dışı	0	0	0	0	0
Yükseköğretim Kurumları Tezsiz Yüksek Lisans	922.000	226.211	1.006.000	1.074.000	1.138.000
Bütçe İçi	922.000	226.211	1.006.000	1.074.000	1.138.000
Bütçe Dışı	0	0	0	0	0
Yükseköğretim Kurumları Uluslararası Ortak Eğitim ve Öğretim Programı	0	93.748	0	0	0
Bütçe İçi	0	93.748	0	0	0
Bütçe Dışı	0	0	0	0	0
Yükseköğretim Kurumları Uzaktan Eğitim	1.146.000	250.320	1.242.000	1.338.000	1.414.000

Bütçe İçi	1.146.000	250.320	1.242.000	1.338.000	1.414.000
Bütçe Dışı	0	0	0	0	0
Yükseköğretim Kurumları Yaz Okulları	70.000	0	80.000	80.000	87.000
Bütçe İçi	70.000	0	80.000	80.000	87.000
Bütçe Dışı	0	0	0	0	0
T O P L A M	589.783.000	286.701.471	685.862.000	727.529.000	781.856.000
Bütçe İçi	589.783.000	286.701.471	685.862.000	727.529.000	781.856.000
Bütçe Dışı	0	0	0	0	0

Faaliyetlere İlişkin Açıklamalar:

Doktora Öğrencilerine Yönelik Burs Hizmetleri

Doktora ve Tıpta Uzmanlık Eğitimi

Üniversitemiz bünyesinde yer alan 10 Enstitü ve Tıp Fakültesinde 140 program bulunmaktadır. Bu kapsamda doktora ve tıpta uzmanlık eğitimi hizmet kalitesinin artırılması için çalışmalar sürdürülecektir. Üniversitemizde, lisansüstü program sayı ve çeşitliliğini artırma, programlar için hazır ders havuzları oluşturma ve ilişkilendirme, programları sürekli güncelleme yönünde düzenli bir değerlendirme süreci yürütülmektedir. Bu amaçla, Lisansüstü Eğitimde Girişimciliği ve Yenilikçiliği Geliştirme Komisyonu kurulmuştur. Lisansüstü sınavları yılda iki kez çağrılı olarak açılmakta, özellikle ülkemizde ilk olma özelliği taşıyan programlarda başvuru yoğunluğu yaşanmaktadır. Üniversitemizde disiplinlerarası 49 yüksek lisans programında 572 lisansüstü öğrenci eğitim alırken, 17 doktora ve sanatta yeterlilik programında 288 doktora öğrencisi kayıtlı durumdadır. Tıp ve Sağlık Bilimleri alanında lisansüstü programlarımızın uluslararasılaşmasına yönelik ORPHEUS etiketimiz ayırt edici üstünlüklerimizden biridir. Dokuz Eylül Üniversitesi Lisansüstü Eğitim ve Öğretim Yönetmeliği'nde doktora öğrenimi tamamlanana kadar, adayın danışman öğretim üyesi ile birlikte en az bir yayın yapma/patent alma şartı aranmaktadır. Bu koşul doktora öğreniminin niteliğinin bir anlamda tescillenmesi ve Üniversitemiz adresli nitelikli yayınların artmasına hizmet etmektedir.

Bu faaliyetin yürütülmesinde başvurulan yasal dayanaklar:

2547 sayılı Yükseköğretim Kanunu

3843 sayılı Yükseköğretim Kurumlarında İkili Öğretim Yapılması, 2547 Sayılı Yükseköğretim Kanununun Bazı Maddelerinin Değiştirilmesi ve Bu Kanuna Bir Ek Madde

4734 sayılı Kamu İhale Kanunu (şartname bedeli için)

5018 sayılı Kamu Mali Yönetim ve Kontrol Kanunu

5217 sayılı Özel Gelir ve Özel Ödeneklerin Düzenlenmesi İle Bazı Kanun ve Kanun Hükmünde Kararnamelerde Değişiklik Yapılması Hakkında Kanun

6183 sayılı Amme Alacaklarının Tahsil Usulü Hakkında Kanun

6749 sayılı Olağanüstü Hal Kapsamında Alınan Tedbirlere İlişkin Kanun Hükmünde Kararnamenin Değiştirilerek Kabul Edilmesine Dair Kanun

Fen ve Mühendislik Bilimleri Öğrencilerinin Uygulamalı Eğitimi

2547 sayılı Yükseköğretim Kanunu'nun 7. maddesi uyarınca yükseköğretimin uygulamalı yapılmasına ait akademik esaslarını geliştirmek amacıyla aksiyonlar geliştirilmekte, Fen ve Mühendislik bilimleri öğrencileri uygulamalarda ve saha çalışmalarında bulunmak üzere il sınırları içinde ve dışında çalışmalar yapmaktadır. Bu faaliyetin yürütülmesinde başvurulan yasal dayanaklar:

2547 sayılı Yükseköğretim Kanunu

3843 sayılı Yükseköğretim Kurumlarında İkili Öğretim Yapılması, 2547 Sayılı Yükseköğretim Kanununun Bazı Maddelerinin Değiştirilmesi ve Bu Kanuna Bir Ek Madde

4734 sayılı Kamu İhale Kanunu (şartname bedeli için)

5018 sayılı Kamu Mali Yönetim ve Kontrol Kanunu

5217 sayılı Özel Gelir ve Özel Ödeneklerin Düzenlenmesi İle Bazı Kanun ve Kanun Hükmünde Kararnamelerde Değişiklik Yapılması Hakkında Kanun

6183 sayılı Amme Alacaklarının Tahsil Usulü Hakkında Kanun

6749 sayılı Olağanüstü Hal Kapsamında Alınan Tedbirlere İlişkin Kanun Hükmünde Kararnamenin Değiştirilerek Kabul Edilmesine Dair Kanun

Galatasaray Üniversitesine Bağlı İlk ve Orta Öğretim Hizmetleri

Lisans Öğrencilerine Yönelik Burs Hizmetleri

Mimar Sinan Güzel Sanatlar Üniversitesi Resim ve Heykel Müzesi Faaliyetleri

OSB Meslek Yüksekokulları Eğitim Desteği

Yabancı Uyruklu Öğrenci Programı Kapsamında Yürütülen Hizmetler

Yükseköğretim Kurumları Açıköğretim

Yükseköğretim Kurumları Bilgi ve Kültürel Kaynaklar ile Sportif Altyapının Geliştirilmesi Hizmetleri

Kütüphane hizmetlerinin etkinliğini arttırmak için Üniversitemiz kütüphanelerindeki basılı ve elektronik koleksiyonun güncellenmesi amacıyla çalışmalar sürdürülmektedir. Basılı ve dijital ortamda bilgiye ulaşmak için kütüphane olanaklarını ve erişimi sürekli iyileştirme çalışmaları sürdürülecektir. Bu amaçla üniversitemiz kütüphanelerindeki basılı ve elektronik koleksiyonun güncellenmesi ve geliştirilmesi hedeflenmektedir. Tınaztepe Yerleşkesi'nde yer alan Merkez Kütüphane ve fakülte, yüksekokul ve enstitülerde açılmış olan birim kütüphaneleriyle birlikte üniversitemizdeki toplam kütüphane sayısı 14 olup, bunların toplam alanı 19.637 m² ve toplam okuyucu kapasitesi ise 2.336'dır. Merkez ile birlikte toplam 14 olan kütüphanelerimizin kitap ve süreli yayın satın alımı ve birim kütüphanelerine dağıtımı, okuyucu hizmetleri, elektronik kaynaklar hizmeti, teknik hizmetler, kurum içi ve diğer Üniversite, araştırma kütüphaneleriyle ödünç alıp verme ve kaynak paylaşımında işbirliği çalışmaları yürütülmektedir. Bunun yanı sıra sportif alandaki yatırımlarımızın yürütülmesine devam edilmekte, Tınaztepe yerleşkesi Yarı olimpik yüzme havuzunun yapım işi yatırım programına alınarak ilerleme kaydetmektedir.

Bu faaliyetin yürütülmesinde başvurulan yasal dayanaklar:

2547 sayılı Yükseköğretim Kanunu

3843 sayılı Yükseköğretim Kurumlarında İkili Öğretim Yapılması, 2547 Sayılı Yükseköğretim Kanununun Bazı Maddelerinin Değiştirilmesi ve Bu Kanuna Bir Ek

Madde

4734 sayılı Kamu İhale Kanunu (şartname bedeli için)

5018 sayılı Kamu Mali Yönetim ve Kontrol Kanunu

5217 sayılı Özel Gelir ve Özel Ödeneklerin Düzenlenmesi İle Bazı Kanun ve Kanun Hükmünde Kararnemelerde Değişiklik Yapılması Hakkında Kanun

6183 sayılı Amme Alacaklarının Tahsil Usulü Hakkında Kanun

6749 sayılı Olağanüstü Hal Kapsamında Alınan Tedbirlere İlişkin Kanun Hükmünde Kararnamenin Değiştirilerek Kabul Edilmesine Dair Kanun

Yükseköğretim Kurumları Birinci Öğretim

Üniversitemiz bünyesinde 17 Fakülte, 6 Meslek Yüksekokulu, 3 Yüksekokul, 1 Devlet Konservatuarı ve 10 enstitü yer almakta olup 1. öğretimden 2019-2020 döneminde birinci öğretimden yararlanan öğrenci sayısı 52.760'tır. Üniversitemizin Ulusal Akredite Program Sayısı 16, Disiplinlerarası Program Sayısı ise 49'dur. Öğrencilerin ulusal ve uluslararası değişim programları hakkında bilgilendirilmesi ve programlara katılımlarının teşvik edilmesi amacıyla çalışmalar yapılmakta ayrıca lisans ve lisansüstü düzeyde uluslararası ortak/çift diploma programlarının geliştirilmesine yönelik faaliyetler sürdürülmektedir. Bununla birlikte Lisans ve lisansüstü öğrencilerin, öğrenci değişim programlarına katılımı sağlanacaktır. Özellikle Kritik teknolojilerde ihtisaslaşmış disiplinler arası lisans programlarının açılmasına önem verilmektedir. Ulusal ve uluslararası alanda akredite eğitim programlarıyla, önlisans, lisans, lisansüstü eğitim kalitesinin yüksek olması amaçlanmaktadır. Yabancı dilde eğitim verilen program ve ders sayısının geliştirilmesi amacıyla çalışmalar yapılması da bu faaliyet kapsamı altındadır. Güncel beklenti ve gereksinimlere uygun olarak yeni eğitim programları ve yeni dersler geliştirilecektir. Öğrencilerin eğitim öğretim altyapısı olanaklarından memnuniyet düzeyi arttırılacaktır. Birimlerin mevcut olanaklarını ihtiyaca göre geliştirilerek eğitim- öğretime olumlu katkı sağlanması temin edilecektir.

Bu faaliyetin yürütülmesinde başvuru yasal dayanaklar:

2547 sayılı Yükseköğretim Kanunu

3843 sayılı Yükseköğretim Kurumlarında İkili Öğretim Yapılması, 2547 Sayılı Yükseköğretim Kanununun Bazı Maddelerinin Değiştirilmesi ve Bu Kanuna Bir Ek

Madde

4734 sayılı Kamu İhale Kanunu (şartname bedeli için)

5018 sayılı Kamu Mali Yönetim ve Kontrol Kanunu

5217 sayılı Özel Gelir ve Özel Ödeneklerin Düzenlenmesi İle Bazı Kanun ve Kanun Hükmünde Kararnemelerde Değişiklik Yapılması Hakkında Kanun

6183 sayılı Amme Alacaklarının Tahsil Usulü Hakkında Kanun

6749 sayılı Olağanüstü Hal Kapsamında Alınan Tedbirlere İlişkin Kanun Hükmünde Kararnamenin Değiştirilerek Kabul Edilmesine Dair Kanun

Yükseköğretim Kurumları İkinci Öğretim

Üniversitemiz bünyesinde 17 Fakülte, 6 Meslek Yüksekokulu, 3 Yüksekokul, 1 Devlet Konservatuarı ve 10 enstitü yer almakta olup bu okullardan lisans ve önlisans eğitim veren 9'unda ikinci öğretim yapılmakta ve gelir elde edilmektedir. . 2019 - 2020 Eğitim - Öğretim Döneminde 2. öğretim kapsamında toplam 13.140 öğrenci eğitim almıştır. Bu gelirler ile okullarımızın cari harcamalarına yönelik giderleri ödenmekte, ayrıca bu programlar kapsamında ders veren akademisyenlerin ücretleri ödenmektedir.

Bu faaliyetin yürütülmesinde başvuru yasal dayanaklar:

2547 sayılı Yükseköğretim Kanunu

3843 sayılı Yükseköğretim Kurumlarında İkili Öğretim Yapılması, 2547 Sayılı Yükseköğretim Kanununun Bazı Maddelerinin Değiştirilmesi ve Bu Kanuna Bir Ek

Madde

4734 sayılı Kamu İhale Kanunu (şartname bedeli için)

5018 sayılı Kamu Mali Yönetim ve Kontrol Kanunu

5217 sayılı Özel Gelir ve Özel Ödeneklerin Düzenlenmesi İle Bazı Kanun ve Kanun Hükmünde Kararnemelerde Değişiklik Yapılması Hakkında Kanun

6183 sayılı Amme Alacaklarının Tahsil Usulü Hakkında Kanun

6749 sayılı Olağanüstü Hal Kapsamında Alınan Tedbirlere İlişkin Kanun Hükmünde Kararnamenin Değiştirilerek Kabul Edilmesine Dair Kanun

Yükseköğretim Kurumları Tezsiz Yüksek Lisans

Üniversitemizde 4 enstitüde tezsiz öğretim geliri elde edilmekte olup 2019-2020 öğretim döneminde 553 öğrenci eğitim almıştır. Bu faaliyet kapsamında elde edilen gelirler ile ders veren akademik personelin ücretleri karşılanmakta ayrıca okulların cari giderlerine yönelik harcamalar yapılmaktadır.

Bu faaliyetin yürütülmesinde başvuru yasal dayanaklar:

2547 sayılı Yükseköğretim Kanunu

3843 sayılı Yükseköğretim Kurumlarında İkili Öğretim Yapılması, 2547 Sayılı Yükseköğretim Kanununun Bazı Maddelerinin Değiştirilmesi ve Bu Kanuna Bir Ek

Madde

4734 sayılı Kamu İhale Kanunu (şartname bedeli için)

5018 sayılı Kamu Mali Yönetim ve Kontrol Kanunu

5217 sayılı Özel Gelir ve Özel Ödeneklerin Düzenlenmesi İle Bazı Kanun ve Kanun Hükmünde Kararnemelerde Değişiklik Yapılması Hakkında Kanun

6183 sayılı Amme Alacaklarının Tahsil Usulü Hakkında Kanun

6749 sayılı Olağanüstü Hal Kapsamında Alınan Tedbirlere İlişkin Kanun Hükmünde Kararnamenin Değiştirilerek Kabul Edilmesine Dair Kanun

Yükseköğretim Kurumları Uluslararası Ortak Eğitim ve Öğretim Programı

Yükseköğretim Kurumları Uzaktan Eğitim

Bu faaliyet kapsamında 3 okulumuzun uzaktan eğitim programları yürütülmekte olup eğitimde fırsat eşitliğine verilen katkıyı geliştirmek üzere lisans ve yüksek lisans düzeyine, yeni uzaktan eğitim program ve derslerin açılması hedeflenmektedir. Bu hedef doğrultusunda kampüs ve sınıflardaki teknolojik donanım geliştirilecektir. Uzaktan eğitim programlarının ve söz konusu programlarda eğitim veren akademisyen sayısının artırılması bir diğer hedeftir. Bu faaliyet kapsamında 2019 - 2020 Eğitim - Öğretim Döneminde 2.663 öğrenci eğitim almıştır. Söz konusu faaliyet sonucu elde edilen öngelirler bir yandan görev alan akademik personel ücretlerinin ödenmesi için kullanılmakta, diğer taraftan da söz konusu okulların uzaktan eğitim hizmeti için yaptıkları cari harcamaların karşılanmasında kullanılmaktadır.

Bu faaliyetin yürütülmesinde başvuru yasal dayanaklar:

2547 sayılı Yükseköğretim Kanunu

3843 sayılı Yükseköğretim Kurumlarında İkili Öğretim Yapılması, 2547 Sayılı Yükseköğretim Kanununun Bazı Maddelerinin Değiştirilmesi ve Bu Kanuna Bir Ek

Madde

4734 sayılı Kamu İhale Kanunu (şartname bedeli için)

5018 sayılı Kamu Mali Yönetim ve Kontrol Kanunu

5217 sayılı Özel Gelir ve Özel Ödeneklerin Düzenlenmesi İle Bazı Kanun ve Kanun Hükmünde Kararnemelerde Değişiklik Yapılması Hakkında Kanun

6183 sayılı Amme Alacaklarının Tahsil Usulü Hakkında Kanun

6749 sayılı Olağanüstü Hal Kapsamında Alınan Tedbirlere İlişkin Kanun Hükmünde Kararnamenin Değiştirilerek Kabul Edilmesine Dair Kanun

Yükseköğretim Kurumları Yaz Okulları

Üniversitemiz öğrencilerinin daha kısa sürede mezun olabilmeleri ve kısa sürede insan gücü yetiştirmeyi temin amacıyla yaz okulu programları açılmaktadır. 2019-2020 döneminde yaz okulu kapsamında toplam 10 okulumuzda öğrencilerimize eğitim verilmiş olup, elde edilen gelirler ile bu faaliyetin cari giderleri karşılanmış ayrıca görev alan personelin ücretleri ödenmiştir.

Bu faaliyetin yürütülmesinde başvuru yasal dayanaklar:

2547 sayılı Yükseköğretim Kanunu

3843 sayılı Yükseköğretim Kurumlarında İkili Öğretim Yapılması, 2547 Sayılı Yükseköğretim Kanununun Bazı Maddelerinin Değiştirilmesi ve Bu Kanuna Bir Ek

Madde

4734 sayılı Kamu İhale Kanunu (şartname bedeli için)

5018 sayılı Kamu Mali Yönetim ve Kontrol Kanunu

Alt Program Adı: ÖĞRETİM ELEMANLARINA SAĞLANAN BURS VE DESTEKLER

Gereke ve Açıklamalar

"Öğretim üyelerinin eğitici niteliklerinin geliştirilmesi" stratejik hedefi kapsamında aşağıdaki yer alan stratejiler belirlenmiştir:

Ölçme değerlendirme, çağdaş eğitim yöntemleri ve kişisel formasyon (sunum becerileri, yabancı dil vb.) gibi konularda eğiticinin eğitimi programları düzenlemek,
Öğretim elemanlarına eğitim öğretim teknolojisi olanaklarının tanıtımını yapmak ve kullanım etkinliğini artırmak üzere eğitim programları düzenlemek,
Eğitimin sürekli iyileştirilmesi kapsamında ders değerlendirmeleri ile ilgili öğretim üyelerine geribildirim vermek.

"Kurum içi iletişim ve işbirliğinin ve iç paydaşların aidiyet duygusunun geliştirilmesi" stratejik hedefi kapsamında:

Kuruma yeni katılan iç paydaşlara yönelik oryantasyon programları düzenlemek,
Öğretim elemanları arasındaki iletişimi güçlendirecek sosyal faaliyetleri etkinleştirmek,
Üniversite mensuplarına yönelik sosyal olanakları ve sağlanan kolaylıkları geliştirmek.

Alt Program Hedefi:

Alanında yetkin, araştırmacı, bilgi üreten ve aktaran akademisyenler yetiştirilmesi

Performans Göstergeleri

Performans Göstergesi	Ölçü Birimi	2019	2020 Planlanan	2020 YS Gerç. Tahmini	2021 Hedef	2022 Tahmin	2023 Tahmin
1- SCI, SCI-Expanded, SSCI ve AHCI kapsamındaki dergilerde öğretim elemanı başına düşen yayın sayısı	Sayı	0,36	0	0,62	0,66	0,68	0,69

Göstergeye İlişkin Açıklama:

SCI, SCI-Expanded, SSCI, AHCI ve ESCI endeksli dergilerde yayımlanmış öğretim elemanı başına düşen yayın sayısı. 2019 için 1.216 (makale+derleme sayısı) / Öğretim Elemanı Sayısı : 3.356 Oran : 0.36 olarak hesaplanmıştır

Hesaplama Yöntemi:

WOS veritabanı ilgili yıl "makale, toplantı özetleri ve inceleme" alanlarında toplam yayın sayısı / ilgili yıldaki toplam akademik sayısı.23/10/2019 itibari ile yayın sayımız 1216 dir/3.356=0.36

Verinin Kaynağı:

2019 YÖK kurumsal karne istatistikleri çalışması, Web Of Science (WOS), Kütüphane ve Dokümantasyon Daire Başkanlığı

Sorumlu İdare:

Performans Göstergesi	Ölçü Birimi	2019	2020 Planlanan	2020 YS Gerç. Tahmini	2021 Hedef	2022 Tahmin	2023 Tahmin
2- Araştırma bursundan yararlanan öğrenci sayısı	Sayı	186	0	120	160	210	225

Göstergeye İlişkin Açıklama:

TÜBİTAK tarafından öğrenci ve öğretim elemanlarına verilen ulusal ve uluslararası araştırma bursu sayısı

Hesaplama Yöntemi:

-

Verinin Kaynağı:

2019 YÖK kurumsal karne istatistikleri raporu

Sorumlu İdare:

Performans Göstergesi	Ölçü Birimi	2019	2020 Planlanan	2020 YS Gerç. Tahmini	2021 Hedef	2022 Tahmin	2023 Tahmin
3- YÖK tarafından öncelikli alanlarında sağlanan burslardan yararlanan doktora öğrenci sayısı	Sayı	163	0	155	165	170	175

Göstergeye İlişkin Açıklama:

YÖK 100/2000 proje kapsamındaki öğrenci sayısıdır ve 2019-2020 bahar dönemine ait veriler baz alınmıştır.

Hesaplama Yöntemi:

100/2000 YÖK Doktora Burs Koordinatörlüğünden alınan sayısal veri, YÖK Burslusu Öğrenci Sayısı Toplamı

Verinin Kaynağı:

2019 YÖK kurumsal Karne istatistikleri çalışması, Yükseköğretim Kurulu Başkanlığı

Sorumlu İdare:

Performans Göstergesi	Ölçü Birimi	-1	2020 Planlanan	2020 YS Gerç. Tahmini	2021 Hedef	2022 Tahmin	2023 Tahmin
4- YÖK tarafından sağlanan yurt dışında yabancı dil yeterliliklerinin artırılmasına yönelik burslardan yararlanan sayısı	Sayı	0	0	0	0	0	0

Göstergeye İlişkin Açıklama:

Hesaplama Yöntemi:

Verinin Kaynağı:

Sorumlu İdare:

Performans Göstergesi	Ölçü Birimi	2019	2020 Planlanan	2020 YS Gerç. Tahmini	2021 Hedef	2022 Tahmin	2023 Tahmin
5- Yükseköğretim Kurulu, Türkiye Bilimler Akademisi ve TÜBİTAK bilim, teşvik ve sanat ödülleri sayısı	Sayı	12	0	1	1	2	2

Göstergeye İlişkin Açıklama: Buca Eğt. Fak : 10, İ.İ.B.F : 2, olmak üzere toplam 12 ödül.
Hesaplama Yöntemi: Birimlerden alınan verinin toplamı.
Verinin Kaynağı: 2019 YÖK kurumsal karne istatistikleri raporu
Sorumlu İdare:

Alt Program Kapsamında Yürütülecek Faaliyet Maliyetleri

Faaliyetler	2020 Bütçe	2020 Harcama Haziran	2021 Bütçe	2022 Tahmin	2023 Tahmin
Araştırma Görevlileri Yurtdışı Araştırma Bursu Hizmetleri	0	0	0	0	0
Bütçe İçi	0	0	0	0	0
Bütçe Dışı	0	0	0	0	0
Öğretim Üyesi Yetiştirme Programı ve Yurtdışı Destek Hizmetleri	0	1.485.499	0	0	0
Bütçe İçi	0	1.485.499	0	0	0
Bütçe Dışı	0	0	0	0	0
T O P L A M	0	1.485.499	0	0	0
Bütçe İçi	0	1.485.499	0	0	0
Bütçe Dışı	0	0	0	0	0

Faaliyetlere İlişkin Açıklamalar:

Araştırma Görevlileri Yurtdışı Araştırma Bursu Hizmetleri

Öğretim Elemanları Yurtdışı Yabancı Dil Bursu Hizmetleri

Öğretim Üyesi Yetiştirme Programı ve Yurtdışı Destek Hizmetleri

Alt Program Adı: YÜKSEKÖĞRETİMDE ÖĞRENCİ YAŞAMI
Gereke ve Açıklamalar

"Öğrencilere yönelik hizmet kalitesinin geliştirilmesi" stratejik hedefi kapsamında aşağıdaki yer alan stratejiler belirlenmiştir:

İnciraltı Yerleşkesi Merkez Yemekhane Binasını tamamlamak,
 Yemekhane olanaklarını fiyat kalite dengesini koruyarak geliştirmek,
 Öğrencilerin barınma/yurt olanaklarını geliştirmek,
 Öğrencilere sunulan burs olanaklarını geliştirmek,
 Öğrencilerin Üniversitenin çeşitli birimlerinde yarı zamanlı çalışma olanaklarını geliştirmek,
 Engelsiz Dokuz Eylül'ün çalışmalarını etkinleştirerek engelliler için erişilebilir bir üniversite ortamı yaratmak.

Alt Program Hedefi:

Yükseköğretim öğrencilerine sunulan beslenme ve barınma hizmetlerinin kalitesinin artırılması; öğrencilerin kişisel ve sosyal gelişimi desteklenerek yaşam kalitesinin yükseltilmesi

Performans Göstergeleri

Performans Göstergesi	Ölçü Birimi	2019	2020 Planlanan	2020 YS Gerç. Tahmini	2021 Hedef	2022 Tahmin	2023 Tahmin
1- Barınma hizmetlerinden yararlanan öğrenci sayısı	Sayı	1.427	0	1.300	1.350	1.400	1.450

Göstergeye İlişkin Açıklama: 2019 yılı içinde 473 kız ve 954 erkek olmak üzere toplam 1427 öğrenci yurt hizmetlerinden yararlanmıştır.
Hesaplama Yöntemi: Sağlık Kültür ve Spor Daire Başkanlığı barınma hizmetleri biriminden alınan sayısal veridir. Toplam giriş çıkış yapan kişi sayısının kümülatif toplamıdır.
Verinin Kaynağı: 2019 İdare Faaliyet Raporu, Sağlık Kültür ve Spor Daire Başkanlığı Barınma Hizmetleri Şube Müdürlüğü
Sorumlu İdare:

Performans Göstergesi	Ölçü Birimi	2019	2020 Planlanan	2020 YS Gerç. Tahmini	2021 Hedef	2022 Tahmin	2023 Tahmin
2- Beslenme hizmetlerinden yararlanan öğrenci sayısı	Sayı	5.513	0	5.500	6.500	7.000	7.500

Göstergeye İlişkin Açıklama:

Üniversitemiz, Sağlık Kültür ve Spor Dairesi Başkanlığı'na bağlı olarak toplam 6 öğrenci yemekhanesi, 6 personel yemekhanesi ve 11 ortak yemekhane ile akademik, idari personel ve öğrencilerimize toplam 1.234 m² lik alanda beslenme hizmeti verilmektedir.

Hesaplama Yöntemi:

Bilgi İşlem Dairesi Akıllı Kart Sistem Verileri dikkate alındığında 2019 yılında 1.287.294 öğün çıkarılmış bunların 1.092.953'ü öğrencilere yönelik olmuştur.

Verinin Kaynağı:

2019 İdare Faaliyet Raporu, Sağlık Kültür ve Spor Dairesi Başkanlığı Beslenme Hizmetleri Şube Müdürlüğü

Sorumlu İdare:

Performans Göstergesi	Ölçü Birimi	2019	2020 Planlanan	2020 YS Gerç. Tahmini	2021 Hedef	2022 Tahmin	2023 Tahmin
3- Öğrenci başına düşen sosyal donatı alanı	Metrekare	2,9	0	3	3,1	3,15	3,25

Göstergeye İlişkin Açıklama:

Hesaplama Yöntemi:

Üniversitenin sahip olduğu toplam Sosyal Donatı metrekaresinin öğrenci sayısına oranlanmasıyla elde edilen değer.

Verinin Kaynağı:

2019 İdare Faaliyet Raporu, Yapı İşleri Teknik Dairesinden alınan fiziksel alan bilgileri ve Öğrenci İşleri Daire Başkanlığının sağladığı veriler.

Sorumlu İdare:

Performans Göstergesi	Ölçü Birimi	2019	2020 Planlanan	2020 YS Gerç. Tahmini	2021 Hedef	2022 Tahmin	2023 Tahmin
4- Öğrenci kulüp ve topluluk sayısı	Sayı	98	0	98	100	105	115

Göstergeye İlişkin Açıklama:

Üniversitemiz bünyesinde 98 öğrenci kulüp ve topluluğu, akredite edilmiş şekilde faaliyetlerini sürdürmektedir. Bu kulüp ve toplulukların 2019 sonu itibarıyla üye sayısı 13.681'dir

Hesaplama Yöntemi:

-

Verinin Kaynağı:

2019 İdare Faaliyet Raporu, Sağlık Kültür ve Spor Dairesi Kültür Spor Şube Müdürlüğü

Sorumlu İdare:

Performans Göstergesi	Ölçü Birimi	2019	2020 Planlanan	2020 YS Gerç. Tahmini	2021 Hedef	2022 Tahmin	2023 Tahmin
5- Sosyal, kültürel ve sportif faaliyet sayısı	Sayı	256	0	255	265	275	290

Göstergeye İlişkin Açıklama:

98 adet akredite öğrenci kulübü ve topluluğunun düzenlemiş olduğu 2019 yılına ait etkinlik sayısı 256'dır. Bu kulüp ve toplulukların 2019 sonu itibarıyla üye sayısı 13.681'dir

Hesaplama Yöntemi:

SKS Kültür Spor Şube Müdürlüğü tarafından sağlanan sayısal veridir.

Verinin Kaynağı:

2019 İdare Faaliyet Raporu, SKS Daire Başkanlığı Kültür Spor Şube Müdürlüğü

Sorumlu İdare:

Performans Göstergesi	Ölçü Birimi	2019	2020 Planlanan	2020 YS Gerç. Tahmini	2021 Hedef	2022 Tahmin	2023 Tahmin
6- Yükseköğretimde öğrenci başına barınma harcaması	TL	24,46	0	11.000	11.500	12.000	13.000

Göstergeye İlişkin Açıklama:

Her yıl için barınma fonksiyonu altındaki harcama tutarının ilgili yıl öğrenci sayısına bölünmesi ile elde edilen veridir. 2020 yılında dünya çapında yaşanan Covid-19 pandemi süreci nedeniyle bu faaliyet alanındaki harcamalarımız geçmiş yıllara oranla azalmıştır

Hesaplama Yöntemi:

2019: Toplam 2019 barınma harcaması 1.691.159 TL ve toplam ödenek tutarı 1.693.000 TL
2019 Öğrenci Sayısı 69.116
Öğrenci Başına Barınma Harcaması 24,46 TL
2020 Ekim itibarıyla barınma har. 314.321 / 65824 ögr= 4,77

Verinin Kaynağı:

E-bütçe sisteminden alınan barınma hizmeti fonksiyonundaki harcama tutarı ve Öğrenci İşleri sisteminden alınan öğrenci sayısı

Sorumlu İdare:

Performans Göstergesi	Ölçü Birimi	2019	2020 Planlanan	2020 YS Gerç. Tahmini	2021 Hedef	2022 Tahmin	2023 Tahmin
7- Yükseköğretimde öğrenci başına beslenme harcaması	TL	280,62	0	200	230	240	250

Göstergeye İlişkin Açıklama:

Her yıl için barınma fonksiyonu altındaki harcama tutarının ilgili yıl öğrenci sayısına bölünmesi ile elde edilen veridir.

2020 : ilgili fonksiyon yılsonu toplam ödenek tahmini 16.500.000 TL / 65824 ögr= 250,66 TL öğrenci başına yıl sonu harcama tahmini

Hesaplama Yöntemi:

2019 : ilgili fonksiyon ödeneği 19.395.663 TL / 69116 ögr= 280,62 TL öğrenci başına harcama beslenme harcaması

2020: Öğrenci beslenme harcaması

16.500.000 TL/ Öğrenci Sayısı 65.824 Öğrenci Başına Beslenme Harcaması 250,66 TL

Verinin Kaynağı:

E-Bütçe sisteminde 2019 için Öğrencilerin Beslenmelerine İlişkin Giderler fonksiyonundaki gider bilgileri ile Öğrenci İşleri Bilgi sisteminden alınan öğrenci sayıları

Sorumlu İdare:

Performans Göstergesi	Ölçü Birimi	2019	2020 Planlanan	2020 YS Gerç. Tahmini	2021 Hedef	2022 Tahmin	2023 Tahmin
8- Yükseköğretimde öğrenci yaşamından memnuniyet oranı	Oran	64	0	59	65	66	67

Göstergeye İlişkin Açıklama: Öğrencilerin sunulan hizmetlerden memnuniyet düzeyi
Hesaplama Yöntemi: Yüzdelerle memnuniyet oranı
Verinin Kaynağı: 2019 İdare Faaliyet Raporu ve 2021-2025 Kurumsal Stratejik Plan
Sorumlu İdare:

Performans Göstergesi	Ölçü Birimi	2019	2020 Planlanan	2020 YS Gerç. Tahmini	2021 Hedef	2022 Tahmin	2023 Tahmin
9- Yükseköğretimde öğrencilere sunulan sağlık hizmetinden yararlanan öğrenci sayısının toplam öğrenci sayısına oranı	Oran	10,1	0	18	18,5	19	20

Göstergeye İlişkin Açıklama: 2019 yıl sonu itibarıyla Sağlık Hizmetleri Şube Müdürlüğü (Mediko Sosyal Hizmetler Ünitesi)nden hizmet alan kişi sayısı 9.382 kişi olup; bu sayının yaklaşık 3/4'ü öğrenci olduğu için 7.036,5 öğrencinin sağlık hizmeti almış olduğu hesaplanmaktadır; Üniversitemizde öğrenim gören öğrenci sayısı 69.116'dır
Hesaplama Yöntemi: Sağlık Hizmetleri Şube Müdürlüğü (Mediko Sosyal Hizmetler Ünitesi) kapsamında hizmet alan öğrenci sayısının toplam öğrenci sayısına oranıdır.
Verinin Kaynağı: SAĞLIK KÜLTÜR VE SPOR DAİRE BAŞKANLIĞI Sağlık Hizmetleri Şube Müdürlüğü
Sorumlu İdare:

Alt Program Kapsamında Yürütülecek Faaliyet Maliyetleri

Faaliyetler	2020 Bütçe	2020 Harcama Haziran	2021 Bütçe	2022 Tahmin	2023 Tahmin
Yükseköğretimde Barınma Hizmetleri	536.000	256.870	587.000	627.000	661.000
Bütçe İçi	536.000	256.870	587.000	627.000	661.000
Bütçe Dışı	0	0	0	0	0
Yükseköğretimde Beslenme Hizmetleri	14.654.000	7.698.145	17.297.000	18.492.000	19.612.000
Bütçe İçi	14.654.000	7.698.145	17.297.000	18.492.000	19.612.000
Bütçe Dışı	0	0	0	0	0
Yükseköğretimde Kültür ve Spor Hizmetleri	350.000	200.614	383.000	411.000	431.000
Bütçe İçi	350.000	200.614	383.000	411.000	431.000
Bütçe Dışı	0	0	0	0	0
Yükseköğretimde Öğrenci Yaşamına İlişkin Diğer Hizmetler	13.455.000	5.255.572	14.960.000	16.142.000	17.124.000
Bütçe İçi	13.455.000	5.255.572	14.960.000	16.142.000	17.124.000
Bütçe Dışı	0	0	0	0	0
Yükseköğretimde Sağlık Hizmetleri	100.000	32.614	110.000	116.000	123.000
Bütçe İçi	100.000	32.614	110.000	116.000	123.000
Bütçe Dışı	0	0	0	0	0
T O P L A M	29.095.000	13.443.816	33.337.000	35.788.000	37.951.000
Bütçe İçi	29.095.000	13.443.816	33.337.000	35.788.000	37.951.000
Bütçe Dışı	0	0	0	0	0

Faaliyetlere İlişkin Açıklamalar:

Yükseköğretimde Barınma Hizmetleri

Üniversitemiz bünyesinde Sağlık Kültür ve Spor Daire Başkanlığına bağlı olarak faaliyet göstermekte olan 1 kız, 3 erkek olmak üzere toplam 4 öğrenci yurdumuz bulunmaktadır.

Buca Kız Öğrenci Yurdu, Buca Eğitim Fakültesi içinde yer almakta olup; güçlendirme çalışmaları sebebiyle hizmet verememektedir, DEÜ Kız Öğrenci Yurdu, Buca Şirinkapı Mahallesi içinde yer almakta olup; 178, DEÜ Erkek Öğrenci Yurdu, Buca Şirinkapı Mahallesi içinde yer almakta olup; 564, DEÜ Reha Midilli Öğrenci Yurdu, İzmir ilinin Foça ilçesinde yer almakta olup; 40, DEÜ Bergama Öğrenci Yurdu, İzmir ilinin Bergama ilçesinde yer almakta olup; 51 yatak kapasitesi ile öğrencilerimize hizmet vermektedir.

Öğrenci yurtlarından elde edilen gelirler Strateji Geliştirme Daire Başkanlığına aktarılmakta olup, SKS daire başkanlığının öğrencilere yönelik giderlerinin karşılanması için kullanılmaktadır.

Öğrencilere yönelik ekonomik ve sosyal desteklerin artırılması kapsamında Öğrenciye Sunulan Barınma ve Beslenme Hizmetlerinin Sürdürülmesi ve Geliştirilmesine devam edilecektir.

Bu faaliyetin yürütülmesinde başvurulan yasal dayanaklar:

- 2547 sayılı Yükseköğretim Kanunu
- 3843 sayılı Yükseköğretim Kurumlarında İkili Öğretim Yapılması, 2547 Sayılı Yükseköğretim Kanununun Bazı Maddelerinin Değiştirilmesi ve Bu Kanuna Bir Ek Madde
- 4734 sayılı Kamu İhale Kanunu (şartname bedeli için)
- 5018 sayılı Kamu Mali Yönetim ve Kontrol Kanunu
- 5217 sayılı Özel Gelir ve Özel Ödeneklerin Düzenlenmesi İle Bazı Kanun ve Kanun Hükmünde Kararnamelerde Değişiklik Yapılması Hakkında Kanun
- 6183 sayılı Amme Alacaklarının Tahsil Usulü Hakkında Kanun
- 6749 sayılı Olağanüstü Hal Kapsamında Alınan Tedbirlere İlişkin Kanun Hükmünde Kararnamenin Değiştirilerek Kabul Edilmesine Dair Kanun
- Dokuz Eylül Üniversitesi Öğrenci Yurtları Yönetmeliği
- Dokuz Eylül Üniversitesi Yurtlar Uygulama Esasları

Yükseköğretimde Beslenme Hizmetleri

Üniversitemiz SKS Daire Başkanlığı Beslenme Hizmetleri Şube Müdürlüğüne bağlı olarak, kaliteli yemek çıkarılmasını sağlayarak, beslenme ile ilgili problemlerin çözülmesini ve denetlenmesini sağlamak üzere 4 adet mutfağ ve 20 adet yemekhane ile akademik, idari personel ve öğrencilerimize toplam 11.254 m² lik alanda beslenme hizmeti verilmektedir. Bu yemekhanelerin toplam kapasitesi 5.553 kişidir. Üniversitemiz bünyesinde hizmet veren toplam 4 adet mutfağımızda yemek üretimi gerçekleştirilmektedir.

1. Tınaztepe Mutfağı (Tınaztepe Yerleşkesi / Buca)
2. İktisadi ve İdari Bilimler Fakültesi Mutfağı (Dokuzçesmeler Yerleşkesi / Buca)
3. Rektörlük Mutfağı (Rektörlük / Alsancak)
4. Tıp Fakültesi Mutfağı (Sağlık Yerleşkesi / İnciraltı)

Günlük menülerimiz, üniversitemiz öğrencilerinin kalori ihtiyaçları göz önünde bulundurulmuş gıda mühendisimiz ve diyetisyenimiz kontrolünde ustalarımızın tecrübeleri ile hazırlanmaktadır. Mutfaklarımızda 4 çeşitten oluşan menü hizmete sunulmaktadır.

Gıda mühendisimiz ve diyetisyenimiz tarafından yemek üretiminde kullanılan malzemelerin teknik şartnameleri 5179 sayılı "Gıdaların Üretimi, Tüketimi ve Denetlenmesine Dair Kanun Hükmünde Kararnamenin Değıştirilerek Kabulü Hakkında Kanun" a, "Türk Gıda Kodeksi Yönetmeliğ i" ne, "TSE Standartlarına" ve ilgili diğer yönetmeliklere göre hazırlanmaktadır.

Mutfaklarda ve kullanılmak üzere satın alınan gıda ürünlerinin kurumun uygun gördüğü laboratuvarlarda (T.C Gıda Tarım ve Hayvancılık Bakanlığı, İzmir İl Tarım Müdürlüğü, Hıfızsıhha Enstitüsü vb.) gerekli durumlarda analizi yapılmaktadır. Mutfaklarımızda yemek servisi yapılmadan önce örnek numune alınarak 72 saat süreyle muhafaza edilmektedir. Ayrıca, Dokuz Eylül Üniversitesi Kız ve Erkek Öğrenci Yurdu öğrencileri için haftanın her günü sabah kahvaltısı verilmektedir. Öğrencilere yönelik ekonomik ve sosyal desteklerin artırılması kapsamında Öğrenciye Sunulan Barınma ve Beslenme Hizmetlerinin Sürdürülmesi ve Geliştirilmesine devam edilecektir. Öğrencilerin yemekhane hizmetlerinden memnuniyet düzeyi artırılacaktır.

Bu faaliyetin yürütülmesinde başvuru yasal dayanaklar:

2547 sayılı Yükseköğretim Kanunu

3843 sayılı Yükseköğretim Kurumlarında İkili Öğretim Yapılması, 2547 Sayılı Yükseköğretim Kanununun Bazı Maddelerinin Değıştirilmesi ve Bu Kanuna Bir Ek Madde

4734 sayılı Kamu İhale Kanunu (şartname bedeli için)

5018 sayılı Kamu Mali Yönetim ve Kontrol Kanunu

5217 sayılı Özel Gelir ve Özel Ödeneklerin Düzenlenmesi İle Bazı Kanun ve Kanun Hükmünde Kararnemelerde Değışiklik Yapılması Hakkında Kanun

6183 sayılı Amme Alacaklarının Tahsil Usulü Hakkında Kanun

6749 sayılı Olağanüstü Hal Kapsamında Alınan Tedbirlere İlişkin Kanun Hükmünde Kararnamenin Değıştirilerek Kabul Edilmesine Dair Kanun

Dokuz Eylül Üniversitesi Öğrenci Yurtları Yönetmeliğ i

Dokuz Eylül Üniversitesi Yurtlar Uygulama Esasları

Yükseköğretimde Kültür ve Spor Hizmetleri

Üniversitemizde farklı kampüslerde konuşlandırılmış olarak hizmet veren kapalı ve açık spor tesisleri, değışik branşlarda sportif faaliyetlere yönelik toplam 39.224 m² alanda öğrenci ve personel kullanımına uygun hizmet vermektedir. Öğrenciye Sunulan Sosyal ve Kültürel Hizmetlerin Sürdürülmesi ve Geliştirilmesi hedefi kapsamında Öğrencilerin düzenlediğ i sosyal, kültürel, sanatsal ve sportif etkinlikleri arttırmak için destek sağlanmaktadır. Buna bağı lı olarak sosyal, kültürel, sanatsal ve sportif faaliyetler için malzeme ve ekipman desteğ i sağlanacaktır. Ayrıca Yerleşkelerdeki sosyal, sportif ve kültürel alanların iyileştirilmesi ve artırılması için çalışmalar yapılmaktadır. Tüm iç paydaşlara yönelik olarak motivasyonu arttırmak amacıyla da akademik, sportif, kültürel, sanatsal vb. ödül ve başarıların sistemli olarak izlenmesi sağlanmaktadır. STK'larla ortak yürütülen topluma katkı amaçlı sosyal, kültürel ve sanatsal faaliyetler ile sosyal sorumluluk projeleri çeşitlendirilerek, etkinlikleri geliştirilecektir.

Bu faaliyetin yürütülmesinde başvuru yasal dayanaklar:

2547 sayılı Yükseköğretim Kanunu

3843 sayılı Yükseköğretim Kurumlarında İkili Öğretim Yapılması, 2547 Sayılı Yükseköğretim Kanununun Bazı Maddelerinin Değıştirilmesi ve Bu Kanuna Bir Ek Madde

4734 sayılı Kamu İhale Kanunu (şartname bedeli için)

5018 sayılı Kamu Mali Yönetim ve Kontrol Kanunu

5217 sayılı Özel Gelir ve Özel Ödeneklerin Düzenlenmesi İle Bazı Kanun ve Kanun Hükmünde Kararnemelerde Değışiklik Yapılması Hakkında Kanun

6183 sayılı Amme Alacaklarının Tahsil Usulü Hakkında Kanun

6749 sayılı Olağanüstü Hal Kapsamında Alınan Tedbirlere İlişkin Kanun Hükmünde Kararnamenin Değıştirilerek Kabul Edilmesine Dair Kanun

Dokuz Eylül Üniversitesi Öğrenci Yurtları Yönetmeliğ i

Dokuz Eylül Üniversitesi Yurtlar Uygulama Esasları

Yükseköğretimde Öğrenci Yaşamına İlişkin Diğer Hizmetler

Öğrencilerimize Öğrenim hareketliliğ i ve staj hareketliliğ i kapsamında danışmanlık hizmetleri verilmekte. Öğrencilerimizi iş hayatına hazırlayacak eğitim ve staj programları ile kısmi zamanlı çalışma olanakları sunulmaktadır.

Bu faaliyetin yürütülmesinde başvuru yasal dayanaklar:

2547 sayılı Yükseköğretim Kanunu

3843 sayılı Yükseköğretim Kurumlarında İkili Öğretim Yapılması, 2547 Sayılı Yükseköğretim Kanununun Bazı Maddelerinin Değıştirilmesi ve Bu Kanuna Bir Ek Madde

4734 sayılı Kamu İhale Kanunu (şartname bedeli için)

5018 sayılı Kamu Mali Yönetim ve Kontrol Kanunu

5217 sayılı Özel Gelir ve Özel Ödeneklerin Düzenlenmesi İle Bazı Kanun ve Kanun Hükmünde Kararnemelerde Değışiklik Yapılması Hakkında Kanun

6183 sayılı Amme Alacaklarının Tahsil Usulü Hakkında Kanun

6749 sayılı Olağanüstü Hal Kapsamında Alınan Tedbirlere İlişkin Kanun Hükmünde Kararnamenin Değıştirilerek Kabul Edilmesine Dair Kanun

Dokuz Eylül Üniversitesi Öğrenci Yurtları Yönetmeliğ i

Dokuz Eylül Üniversitesi Yurtlar Uygulama Esasları

Yükseköğretimde Sağlık Hizmetleri

Üniversitemizin akademik, idari personel ve öğrencilerinin sağlık hizmeti gereksinimleri, Tınaztepe Yerleşkesi' nde bulunan ve Sağlık Kültür ve Spor Daire Başkanlığı bünyesinde faaliyetlerini sürdürmekte olan Mediko-Sosyal Hizmetler Ünitesi tarafından karşılanmaktadır. Birimizde, uzman hekim, diş hekim, hemşire, çevre sağlığı teknisyeni, psikolog ve biyologlardan oluşan bir ekip çalışmaktadır. Uzman Hekimler ve Diş Hekimleri Dokuz Eylül Üniversitesi Araştırma ve Uygulama Hastanesi'ne bağı lı olarak hizmet vermektedir. Bu kapsamda hizmet kalitesinin artırılması çalışmaları sürdürülecektir.

Bu faaliyetin yürütülmesinde başvuru yasal dayanaklar:

2547 sayılı Yükseköğretim Kanunu

3843 sayılı Yükseköğretim Kurumlarında İkili Öğretim Yapılması, 2547 Sayılı Yükseköğretim Kanununun Bazı Maddelerinin Değıştirilmesi ve Bu Kanuna Bir Ek Madde

4734 sayılı Kamu İhale Kanunu (şartname bedeli için)

5018 sayılı Kamu Mali Yönetim ve Kontrol Kanunu

5217 sayılı Özel Gelir ve Özel Ödeneklerin Düzenlenmesi İle Bazı Kanun ve Kanun Hükmünde Kararnemelerde Değışiklik Yapılması Hakkında Kanun

6183 sayılı Amme Alacaklarının Tahsil Usulü Hakkında Kanun

6749 sayılı Olağanüstü Hal Kapsamında Alınan Tedbirlere İlişkin Kanun Hükmünde Kararnamenin Değıştirilerek Kabul Edilmesine Dair Kanun

Dokuz Eylül Üniversitesi Öğrenci Yurtları Yönetmeliğ i

Dokuz Eylül Üniversitesi Yurtlar Uygulama Esasları

FAALİYET MALİYETLERİ TABLOSU

İdare Adı	DOKUZ EYLÜL ÜNİVERSİTESİ
Program Adı	ARAŞTIRMA, GELİŞTİRME VE YENİLİK
Alt Program Adı	ARAŞTIRMA ALTYAPILARI
Alt Program Hedefi	Ülkemizin bilgi birikiminin artırılmasına ve teknolojik gelişimine katkıda bulunmak üzere yükseköğretim kurumlarında araştırma altyapılarının kurulması ve kapasitelerinin güçlendirilmesi
Faaliyet Adı	Yükseköğretim Kurumları Araştırma Altyapısı Kurulması ve Geliştirilmesi

Üniversitemizin araştırma alanında rekabet gücünü arttıracak olan Merkezi Araştırma Laboratuvarının ihtiyacı olan teçhizat ve donanım ihtiyacının karşılanması. İnşaatı tamamlan binanın teknik cihaz ve sarf malzeme gereksinimleri bütçe imkanları çerçevesinde karşılanacaktır. Üniversitemiz bünyesinde farklı disiplinlerde araştırmalar yapmaya olanak sağlayan, sanayiye ve kamu kurumlarına hizmet veren, Sanayi ve Teknoloji Bakanlığı uhdesinde yürütülen Laboratuvar ve Araştırma Altyapıları Portalında (LABS Portalı) tanımlı 141 adet birim araştırma laboratuvarı mevcuttur. Üniversitemiz öz kaynakları ile satın alınan yüksek bütçeli analiz cihazlarının uzmanlar tarafından Ar-Ge kapsamında etkin kullanımını sağlamak üzere Tınaztepe yerleşkesinde bulunan Merkezi Araştırma Laboratuvarı ve Inciraltı yerleşkesinde bulunan AR-LAB yapılandırılmaktadır. Bu faaliyet kapsamında yatırım programına dahil edilen Merkezi Araştırma Laboratuvarı ve Büyük Deney Hayvanları Araştırma Altyapısı projeleri bulunmaktadır.

Açıklama

Bu faaliyetin yürütülmesinde başvuru yasal dayanaklar:
 6550 Sayılı Araştırma Altyapılarının Desteklenmesine Dair Kanun
 2547 sayılı Yükseköğretim Kanunu
 3843 sayılı Yükseköğretim Kurumlarında İkili Öğretim Yapılması, 2547 Sayılı Yükseköğretim Kanununun Bazı Maddelerinin Değiştirilmesi ve Bu Kanuna Bir Ek Madde
 4734 sayılı Kamu İhale Kanunu (şartname bedeli için)
 5018 sayılı Kamu Mali Yönetim ve Kontrol Kanunu
 5217 sayılı Özel Gelir ve Özel Ödeneklerin Düzenlenmesi İle Bazı Kanun ve Kanun Hükmünde Kararnemelerde Değişiklik Yapılması Hakkında Kanun
 6183 sayılı Amme Alacaklarının Tahsil Usulü Hakkında Kanun
 6749 sayılı Olağanüstü Hal Kapsamında Alınan Tedbirlere İlişkin Kanun Hükmünde Kararnemenin Değiştirilerek Kabul Edilmesine Dair Kanun

EKONOMİK KOD	2020 Bütçe	2020 Harcama (Haziran)	2021 Bütçe	2022 Tahmin	2023 Tahmin
<i>Personel Giderleri</i>					
<i>Sosyal Güvenlik Kurumuna Devlet Primi Giderleri</i>					
<i>Mal ve Hizmet Alım Giderleri</i>	295.000		922.000	984.000	1.041.000
<i>Faiz Giderleri</i>					
<i>Cari Transferler</i>					
<i>Sermaye Giderleri</i>	20.000		6.000.000	4.191.000	7.160.000
<i>Sermaye Transferleri</i>					
<i>Borç Verme</i>					
BÜTÇE İÇİ TOPLAM KAYNAK	315.000		6.922.000	5.175.000	8.201.000
<i>Döner Sermaye</i>					
<i>Özel Hesap</i>					
<i>Diğer Bütçe Dışı Kaynak</i>					
BÜTÇE DIŞI TOPLAM KAYNAK					
FAALİYET MALİYETİ TOPLAMI	315.000		6.922.000	5.175.000	8.201.000

FAALİYET MALİYETLERİ TABLOSU

İdare Adı	DOKUZ EYLÜL ÜNİVERSİTESİ
Program Adı	ARAŞTIRMA, GELİŞTİRME VE YENİLİK
Alt Program Adı	YÜKSEKÖĞRETİMDE BİLİMSEL ARAŞTIRMA VE GELİŞTİRME
Alt Program Hedefi	Yükseköğretim kurumlarında inovasyon amaçlı bilimsel çalışmaların artırılması
Faaliyet Adı	Yükseköğretim Kurumlarının Bilimsel Araştırma Projeleri

Üniversitemiz, araştırmacılarının yenilikçi teknolojiler geliştirmelerini teşvik etmekte, Dokuz Eylül Üniversitesi Teknoloji Transfer Ofisi (DETTO) ve Bilimsel Araştırma Projeleri Koordinasyon Birimi (BAP) birimi aracılığıyla araştırmacılara birebir hizmet ve destekler sunmaktadır. Bu doğrultuda bilimsel araştırma projelerinin nicelik ve nitelik olarak geliştirilmesi için tahsis edilen bütçe kaynakları verimli olarak kullanılmaktadır. Öncelikli alanlarda yürütülen çok disiplinli projelerin BAP ile desteklenmesi hedeflenmektedir. Üniversitemizin ve ülkemizin öncelikli alanlarında ürüne dönüşen çalışmalar yapmaları konusunda yönlendirilmesi ve desteklenmesi amacıyla Bilimsel Araştırma Projeleri Koordinasyon Birimi (BAP) de güçlendirilmiştir. 'Bilimsel Araştırma Projelerinin Seçimi, Kabulü, Değerlendirilmesi, Desteklenmesi ve İzlenmesine İlişkin Yönerge' ile 'Bilimsel Araştırma Projeleri Komisyonu Çalışma Yönergesi' 2017 yılında yayımlanarak yürürlüğe konulmuştur. BAP birimimizin görev alanını Özgelirler destekli "Rektörlük Bilimsel Araştırma Projeleri", Kalkınma Bakanlığı destekli yatırım projelerine ilişkin iş ve işlemler oluşturmaktadır olup;

– Özgelirler destekli projelerin başvuru, kabul, izleme, sonuçlandırılmasına ilişkin bilimsel ve sekreteryaya süreçlerine ilişkin iş ve işlemler ile tüm bütçe, satın alma süreçleri ve muhasebe işlemleri

– Kalkınma Bakanlığı destekli projelerin de başvuru hazırlık, sekreteryaya süreçleri ile tüm bütçe, özel hesap, satınalma süreçleri ve muhasebe işlemleri gerçekleştirilmektedir.

Üniversitemiz özgelirleri ile destekli projeler, Yükseköğretim Kurumları Bilimsel Araştırma Projeleri Hakkında Yönetmelik kapsamında ve Dokuz Eylül Üniversitesi Bilimsel Araştırma Projeleri Yönergesi uyarınca yürütülmekte, proje başvuru aşamasından sonlandırma aşamasına kadar tüm işlemler ile bütün satınalma süreçleri BAPSİS otomasyonu üzerinden gerçekleştirilmektedir.

Bu projeler dışında birimizde "dış kaynaklı" olarak

– İzmir Kalkınma Ajansı destekli projelerin tüm özel hesap ve satın alma süreçleri,

– TÜBİTAK,

– Bilim, Sanayi ve Teknoloji Bakanlığı

– Gıda, Tarım ve Hayvancılık Bakanlığı

– Başbakanlık Afet ve Acil Durum Yönetim Başkanlığı destekli diğer projelerin de muhasebe kayıtlarının tutulması sağlanmaktadır.

Bu faaliyetin yürütülmesinde başvurulmuş yasal dayanaklar:

6550 Sayılı Araştırma Altyapılarının Desteklenmesine Dair Kanun

2547 sayılı Yükseköğretim Kanunu

3843 sayılı Yükseköğretim Kurumlarında İkili Öğretim Yapılması, 2547 Sayılı Yükseköğretim Kanununun Bazı Maddelerinin Değiştirilmesi ve Bu Kanuna Bir Ek Madde

4734 sayılı Kamu İhale Kanunu (şartname bedeli için)

5018 sayılı Kamu Mali Yönetim ve Kontrol Kanunu

5217 sayılı Özel Gelir ve Özel Ödeneklerin Düzenlenmesi İle Bazı Kanun ve Kanun Hükmünde Kararnamelerde Değişiklik Yapılması Hakkında Kanun

6183 sayılı Amme Alacaklarının Tahsil Usulü Hakkında Kanun

6749 sayılı Olağanüstü Hal Kapsamında Alınan Tedbirlere İlişkin Kanun Hükmünde Kararnamenin Değiştirilerek Kabul Edilmesine Dair Kanun

EKONOMİK KOD	2020 Bütçe	2020 Harcama (Haziran)	2021 Bütçe	2022 Tahmin	2023 Tahmin
Personel Giderleri					
Sosyal Güvenlik Kurumuna Devlet Primi Giderleri					
Mal ve Hizmet Alım Giderleri	2.426.000		7.055.000	7.500.000	7.938.000
Faiz Giderleri					
Cari Transferler					
Sermaye Giderleri	11.544.000		13.593.000	14.217.000	15.370.000
Sermaye Transferleri					
Borç Verme					
BÜTÇE İÇİ TOPLAM KAYNAK	13.970.000		20.648.000	21.717.000	23.308.000
Döner Sermaye					
Özel Hesap					
Diğer Bütçe Dışı Kaynak					
BÜTÇE DIŞI TOPLAM KAYNAK					
FAALİYET MALİYETİ TOPLAMI	13.970.000		20.648.000	21.717.000	23.308.000

FAALİYET MALİYETLERİ TABLOSU

İdare Adı	DOKUZ EYLÜL ÜNİVERSİTESİ
Program Adı	TEDAVİ EDİCİ SAĞLIK
Alt Program Adı	TEDAVİ HİZMETLERİ
Alt Program Hedefi	Tedavi edici sağlık hizmetinin erişilebilir ve etkili olarak sunulmasının sağlanması
Faaliyet Adı	Üniversite Genel Hastane Hizmetleri

Açıklama

Tıbbin her alanında tercih edilen, güçlü ve uzman kadroya sahip sağlık uygulama ve araştırma hastanesine sahip olan Üniversitemizde sağlık merkezli hizmetlerin çeşitlendirilmesi ve üniversite Sağlık Uygulama ve Araştırma Merkezi hizmetlerinin geliştirilmesine yönelik faaliyetler yürütülecektir. Topluma Sunulan Sağlık Hizmetlerinin Sürdürülmesi, Kalitesinin ve Etkinliğinin Artırılması hedefi doğrultusunda Hastane Reorganizasyonu Projesi ile Hasta Memnuniyetini Ön Plana Alan Sağlık Kurumu Kimliğini Sürdürerek Sağlık hizmetlerinin etkili sunulabilmesi için yeni alanlar yapmak ve mevcut fiziksel mekanları iyileştirmek için çalışmalar yürütülmektedir. Üniversite hastanemiz bünyesinde sunulan sağlık hizmetlerini iyileştirmek, hastalarımıza daha hızlı ve kaliteli tedavi imkanları sağlamak ve Üniversite Hastanesinin topluma sunduğu hizmet kalitesini geliştirmek amacıyla Sağlık Sektörü Muhtelif İşler projesi kapsamında ihtiyaç duyulan tıbbi cihaz ve malzeme alımlarına devam edilecektir. Bu faaliyetin yürütülmesinde başvurulacak yasal dayanaklar:

2547 sayılı Yükseköğretim Kanunu
3843 sayılı Yükseköğretim Kurumlarında İkili Öğretim Yapılması, 2547 Sayılı Yükseköğretim Kanununun Bazı Maddelerinin Değiştirilmesi ve Bu Kanuna Bir Ek Madde
4734 sayılı Kamu İhale Kanunu (şartname bedeli için)
5018 sayılı Kamu Mali Yönetim ve Kontrol Kanunu
5217 sayılı Özel Gelir ve Özel Ödeneklerin Düzenlenmesi İle Bazı Kanun ve Kanun Hükmünde Kararnamelerde Değişiklik Yapılması Hakkında Kanun
6183 sayılı Amme Alacaklarının Tahsil Usulü Hakkında Kanun
6749 sayılı Olağanüstü Hal Kapsamında Alınan Tedbirlere İlişkin Kanun Hükmünde Kararnamenin Değiştirilerek Kabul Edilmesine Dair Kanun

EKONOMİK KOD	2020 Bütçe	2020 Harcama (Haziran)	2021 Bütçe	2022 Tahmin	2023 Tahmin
<i>Personel Giderleri</i>	50.313.000	26.015.857	79.407.000	85.295.000	90.340.000
<i>Sosyal Güvenlik Kurumuna Devlet Primi Giderleri</i>	14.456.000	7.567.059	19.859.000	21.533.000	22.983.000
<i>Mal ve Hizmet Alım Giderleri</i>	315.000	58.101	345.000	369.000	389.000
<i>Faiz Giderleri</i>					
<i>Cari Transferler</i>	4.933.000	4.933.000	5.545.000	5.900.000	6.248.000
<i>Sermaye Giderleri</i>	34.500.000	14.048.747	47.000.000	44.159.000	54.046.000
<i>Sermaye Transferleri</i>					
<i>Borç Verme</i>					
BÜTÇE İÇİ TOPLAM KAYNAK	104.517.000	52.622.764	152.156.000	157.256.000	174.006.000
<i>Döner Sermaye</i>					
<i>Özel Hesap</i>					
<i>Diğer Bütçe Dışı Kaynak</i>					
BÜTÇE DIŞI TOPLAM KAYNAK					
FAALİYET MALİYETİ TOPLAMI	104.517.000	52.622.764	152.156.000	157.256.000	174.006.000

FAALİYET MALİYETLERİ TABLOSU

İdare Adı	DOKUZ EYLÜL ÜNİVERSİTESİ
Program Adı	YÜKSEKÖĞRETİM
Alt Program Adı	ÖN LİSANS EĞİTİMİ, LİSANS EĞİTİMİ VE LİSANSÜSTÜ EĞİTİM
Alt Program Hedefi	Mesleki yeterlilik sahibi ve gelişime açık mezunlar yetiştirilmesi
Faaliyet Adı	Doktora ve Tıpta Uzmanlık Eğitimi

Üniversitemiz bünyesinde yer alan 10 Enstitü ve Tıp Fakültesinde 140 program bulunmakta. Bu kapsamda doktora ve tıpta uzmanlık eğitimi hizmet kalitesinin artırılması için çalışmalar sürdürülecektir. Üniversitemizde, lisansüstü program sayı ve çeşitliliğini artırma, programlar için hazır ders havuzları oluşturma ve ilişkilendirme, programları sürekli güncelleme yönünde düzenli bir değerlendirme süreci yürütülmektedir. Bu amaçla, Lisansüstü Eğitimde Girişimciliği ve Yenilikçiliği Geliştirme Komisyonu kurulmuştur. Lisansüstü sınavları yılda iki kez çağrılı olarak açılmakta, özellikle ülkemizde ilk olma özelliği taşıyan programlarda başvuru yoğunluğu yaşanmaktadır. Üniversitemizde disiplinlerarası 49 yüksek lisans programında 572 lisansüstü öğrenci eğitim alırken, 17 doktora ve sanatta yeterlilik programında 288 doktora öğrencisi kayıtlı durumdadır. Tıp ve Sağlık Bilimleri alanında lisansüstü programlarımızın uluslararasılaşmasına yönelik ORPHEUS etiketimiz ayırt edici üstünlüklerimizden biridir. Dokuz Eylül Üniversitesi Lisansüstü Eğitim ve Öğretim Yönetmeliği'nde doktora öğrenimi tamamlanana kadar, adayın danışman öğretim üyesi ile birlikte en az bir yayın yapma/patent alma şartı aranmaktadır. Bu koşul doktora öğreniminin niteliğinin bir anlamda tesicellenmesi ve Üniversitemiz adresli nitelikli yayınların artmasına hizmet etmektedir.

Bu faaliyetin yürütülmesinde başvuru alan yasal dayanaklar:
 2547 sayılı Yükseköğretim Kanunu
 3843 sayılı Yükseköğretim Kurumlarında İkili Öğretim Yapılması, 2547 Sayılı Yükseköğretim Kanununun Bazı Maddelerinin Değiştirilmesi ve Bu Kanuna Bir Ek Madde
 4734 sayılı Kamu İhale Kanunu (şartname bedeli için)
 5018 sayılı Kamu Mali Yönetim ve Kontrol Kanunu
 5217 sayılı Özel Gelir ve Özel Ödeneklerin Düzenlenmesi İle Bazı Kanun ve Kanun Hükmünde Kararnamelerde Değişiklik Yapılması Hakkında Kanun
 6183 sayılı Amme Alacaklarının Tahsil Usulü Hakkında Kanun
 6749 sayılı Olağanüstü Hal Kapsamında Alınan Tedbirlere İlişkin Kanun Hükmünde Kararnamenin Değiştirilerek Kabul Edilmesine Dair Kanun

EKONOMİK KOD	2020 Bütçe	2020 Harcama (Haziran)	2021 Bütçe	2022 Tahmin	2023 Tahmin
Personel Giderleri	63.515.000	21.278.182	71.917.000	77.434.000	82.204.000
Sosyal Güvenlik Kurumuna Devlet Primi Giderleri	7.246.000	2.906.476	8.138.000	8.745.000	9.290.000
Mal ve Hizmet Alım Giderleri	1.609.000	524.658	1.763.000	1.876.000	1.979.000
Faiz Giderleri					
Cari Transferler					
Sermaye Giderleri					
Sermaye Transferleri					
Borç Verme					
BÜTÇE İÇİ TOPLAM KAYNAK	72.370.000	24.709.316	81.818.000	88.055.000	93.473.000
Döner Sermaye					
Özel Hesap					
Diğer Bütçe Dışı Kaynak					
BÜTÇE DIŞI TOPLAM KAYNAK					
FAALİYET MALİYETİ TOPLAMI	72.370.000	24.709.316	81.818.000	88.055.000	93.473.000

FAALİYET MALİYETLERİ TABLOSU

İdare Adı	DOKUZ EYLÜL ÜNİVERSİTESİ
Program Adı	YÜKSEKÖĞRETİM
Alt Program Adı	ÖN LİSANS EĞİTİMİ, LİSANS EĞİTİMİ VE LİSANSÜSTÜ EĞİTİM
Alt Program Hedefi	Mesleki yeterlilik sahibi ve gelişime açık mezunlar yetiştirilmesi
Faaliyet Adı	Yükseköğretim Kurumları Bilgi ve Kültürel Kaynaklar ile Sportif Altyapının Geliştirilmesi Hizmetleri

Açıklama

Kütüphane hizmetlerinin etkinliğini arttırmak için Üniversitemiz kütüphanelerindeki basılı ve elektronik koleksiyonun güncellenmesi amacıyla çalışmalar sürdürülmektedir. Basılı ve dijital ortamda bilgiye ulaşmak için kütüphane olanaklarını ve erişimi sürekli iyileştirme çalışmaları sürdürülecektir. Bu amaçla üniversitemiz kütüphanelerindeki basılı ve elektronik koleksiyonun güncellenmesi ve geliştirilmesi hedeflenmektedir. Tınaztepe Yerleşkesi'nde yer alan Merkez Kütüphane ve fakülte, yüksekokul ve enstitülerde açılmış olan birim kütüphaneleriyle birlikte üniversitemizdeki toplam kütüphane sayısı 14 olup, bunların toplam alanı 19.637 m² ve toplam okuyucu kapasitesi ise 2.336'dır. Merkez ile birlikte toplam 14 olan kütüphanelerimizin kitap ve süreli yayın satın alımı ve birim kütüphanelerine dağıtım, okuyucu hizmetleri, elektronik kaynaklar hizmeti, teknik hizmetler, kurum içi ve diğer Üniversite, araştırma kütüphaneleriyle ödünç alıp verme ve kaynak paylaşımında işbirliği çalışmaları yürütülmektedir. Bunun yanı sıra sportif alandaki yatırımlarımızın yürütülmesine devam edilmekte, Tınaztepe yerleşkesi Yarı olimpik yüzme havuzunun yapım işi yatırım programına alınarak ilerleme kaydetmektedir.

Bu faaliyetin yürütülmesinde başvurulan yasal dayanaklar:
 2547 sayılı Yükseköğretim Kanunu
 3843 sayılı Yükseköğretim Kurumlarında İkili Öğretim Yapılması, 2547 Sayılı Yükseköğretim Kanununun Bazı Maddelerinin Değiştirilmesi ve Bu Kanuna Bir Ek Madde
 4734 sayılı Kamu İhale Kanunu (şartname bedeli için)
 5018 sayılı Kamu Mali Yönetim ve Kontrol Kanunu
 5217 sayılı Özel Gelir ve Özel Ödeneklerin Düzenlenmesi İle Bazı Kanun ve Kanun Hükmünde Kararnamelerde Değişiklik Yapılması Hakkında Kanun
 6183 sayılı Amme Alacaklarının Tahsil Usulü Hakkında Kanun
 6749 sayılı Olağanüstü Hal Kapsamında Alınan Tedbirlere İlişkin Kanun Hükmünde Kararnamenin Değiştirilerek Kabul Edilmesine Dair Kanun

EKONOMİK KOD	2020 Bütçe	2020 Harcama (Haziran)	2021 Bütçe	2022 Tahmin	2023 Tahmin
<i>Personel Giderleri</i>	1.193.000	545.802	1.260.000	1.355.000	1.438.000
<i>Sosyal Güvenlik Kurumuna Devlet Primi Giderleri</i>	241.000	99.027	257.000	276.000	292.000
<i>Mal ve Hizmet Alım Giderleri</i>	211.000	6.313	229.000	247.000	260.000
<i>Faiz Giderleri</i>					
<i>Cari Transferler</i>					
<i>Sermaye Giderleri</i>	4.500.000		8.500.000	4.228.000	5.175.000
<i>Sermaye Transferleri</i>					
<i>Borç Verme</i>					
BÜTÇE İÇİ TOPLAM KAYNAK	6.145.000	651.142	10.246.000	6.106.000	7.165.000
<i>Döner Sermaye</i>					
<i>Özel Hesap</i>					
<i>Diğer Bütçe Dışı Kaynak</i>					
BÜTÇE DIŞI TOPLAM KAYNAK					
FAALİYET MALİYETİ TOPLAMI	6.145.000	651.142	10.246.000	6.106.000	7.165.000

FAALİYET MALİYETLERİ TABLOSU

İdare Adı	DOKUZ EYLÜL ÜNİVERSİTESİ
Program Adı	YÜKSEKÖĞRETİM
Alt Program Adı	ÖN LİSANS EĞİTİMİ, LİSANS EĞİTİMİ VE LİSANSÜSTÜ EĞİTİM
Alt Program Hedefi	Mesleki yeterlilik sahibi ve gelişime açık mezunlar yetiştirilmesi
Faaliyet Adı	Yükseköğretim Kurumları Birinci Öğretim

Üniversitemiz bünyesinde 17 Fakülte, 6 Meslek Yüksekokulu, 3 Yüksekokul, 1 Devlet Konservatuarı ve 10 enstitü yer almakta olup 1. öğretimden 2019-2020 döneminde birinci öğretimden yararlanan öğrenci sayısı 52.760'tır. Üniversitemizin Ulusal Akredite Program Sayısı 16, Disiplinlerarası Program Sayısı ise 49'dur. Öğrencilerin ulusal ve uluslararası değişim programları hakkında bilgilendirilmesi ve programlara katılımlarının teşvik edilmesi amacıyla çalışmalar yapılmakta ayrıca lisans ve lisansüstü düzeyde uluslararası ortak/gift diploma programlarının geliştirilmesine yönelik faaliyetler sürdürülmektedir. Bununla birlikte Lisans ve lisansüstü öğrencilerin, öğrenci değişim programlarına katılımı sağlanacaktır. Özellikle Kritik teknolojilerde ihtisaslaşmış disiplinler arası lisans programlarının açılmasına önem verilmektedir. Ulusal ve uluslararası alanda akredite eğitim programlarıyla, önlisans, lisans, lisansüstü eğitim kalitesinin yüksek olması amaçlanmaktadır. Yabancı dilde eğitim verilen program ve ders sayısının geliştirilmesi amacıyla çalışmalar yapılması da bu faaliyet kapsamı altındadır.

Güncel beklenti ve gereksinimlere uygun olarak yeni eğitim programları ve yeni dersler geliştirilecektir. Öğrencilerin eğitim öğretim altyapısı olanaklarından memnuniyet düzeyi arttırılacaktır. Birimlerin mevcut olanaklarını ihtiyaca göre geliştirerek eğitim- öğretime olumlu katkı sağlanması temin edilecektir.

Açıklama

Bu faaliyetin yürütülmesinde başvuru yasal dayanaklar:
 2547 sayılı Yükseköğretim Kanunu
 3843 sayılı Yükseköğretim Kurumlarında İkili Öğretim Yapılması, 2547 Sayılı Yükseköğretim Kanununun Bazı Maddelerinin Değiştirilmesi ve Bu Kanuna Bir Ek Madde
 4734 sayılı Kamu İhale Kanunu (şartname bedeli için)
 5018 sayılı Kamu Mali Yönetim ve Kontrol Kanunu
 5217 sayılı Özel Gelir ve Özel Ödeneklerin Düzenlenmesi İle Bazı Kanun ve Kanun Hükmünde Kararnamelerde Değişiklik Yapılması Hakkında Kanun
 6183 sayılı Amme Alacaklarının Tahsil Usulü Hakkında Kanun
 6749 sayılı Olağanüstü Hal Kapsamında Alınan Tedbirlere İlişkin Kanun Hükmünde Kararnamenin Değiştirilerek Kabul Edilmesine Dair Kanun

EKONOMİK KOD	2020 Bütçe	2020 Harcama (Haziran)	2021 Bütçe	2022 Tahmin	2023 Tahmin
<i>Personel Giderleri</i>	388.084.000	203.655.747	421.969.000	453.093.000	481.181.000
<i>Sosyal Güvenlik Kurumuna Devlet Primi Giderleri</i>	65.569.000	35.488.672	72.382.000	77.468.000	82.034.000
<i>Mal ve Hizmet Alım Giderleri</i>	17.470.000	11.765.024	29.431.000	31.354.000	33.282.000
<i>Faiz Giderleri</i>					
<i>Cari Transferler</i>					
<i>Sermaye Giderleri</i>	25.290.000	6.003.420	53.721.000	54.134.000	66.392.000
<i>Sermaye Transferleri</i>					
<i>Borç Verme</i>					
BÜTÇE İÇİ TOPLAM KAYNAK	496.413.000	256.912.862	577.503.000	616.049.000	662.889.000
<i>Döner Sermaye</i>					
<i>Özel Hesap</i>					
<i>Diğer Bütçe Dışı Kaynak</i>					
BÜTÇE DIŞI TOPLAM KAYNAK					
FAALİYET MALİYETİ TOPLAMI	496.413.000	256.912.862	577.503.000	616.049.000	662.889.000

FAALİYET MALİYETLERİ TABLOSU

İdare Adı	DOKUZ EYLÜL ÜNİVERSİTESİ
Program Adı	YÜKSEKÖĞRETİM
Alt Program Adı	ÖN LİSANS EĞİTİMİ, LİSANS EĞİTİMİ VE LİSANSÜSTÜ EĞİTİM
Alt Program Hedefi	Mesleki yeterlilik sahibi ve gelişime açık mezunlar yetiştirilmesi
Faaliyet Adı	Yükseköğretim Kurumları İkinci Öğretim

Üniversitemiz bünyesinde 17 Fakülte, 6 Meslek Yüksekokulu, 3 Yüksekokul, 1 Devlet Konservatuarı ve 10 enstitü yer almakta olup bu okullardan lisans ve ön lisans eğitim veren 9'unda ikinci öğretim yapılmakta ve gelir elde edilmektedir. . 2019 - 2020 Eğitim - Öğretim Döneminde 2. öğretim kapsamında toplam 13.140 öğrenci eğitim almıştır. Bu gelirler ile okullarımızın cari harcamalarına yönelik giderleri ödenmekte, ayrıca bu programlar kapsamında ders veren akademisyenlerin ücretleri ödenmektedir.

Açıklama	Bu faaliyetin yürütülmesinde başvurulmuş yasal dayanaklar: 2547 sayılı Yükseköğretim Kanunu 3843 sayılı Yükseköğretim Kurumlarında İkili Öğretim Yapılması, 2547 Sayılı Yükseköğretim Kanununun Bazı Maddelerinin Değiştirilmesi ve Bu Kanuna Bir Ek Madde 4734 sayılı Kamu İhale Kanunu (şartname bedeli için) 5018 sayılı Kamu Mali Yönetim ve Kontrol Kanunu 5217 sayılı Özel Gelir ve Özel Ödeneklerin Düzenlenmesi ile Bazı Kanun ve Kanun Hükmünde Kararnemelerde Değişiklik Yapılması Hakkında Kanun 6183 sayılı Amme Alacaklarının Tahsil Usulü Hakkında Kanun 6749 sayılı Olağanüstü Hal Kapsamında Alınan Tedbirlere İlişkin Kanun Hükmünde Kararnemenin Değiştirilerek Kabul Edilmesine Dair Kanun
-----------------	--

EKONOMİK KOD	2020 Bütçe	2020 Harcama (Haziran)	2021 Bütçe	2022 Tahmin	2023 Tahmin
<i>Personel Giderleri</i>	8.901.000	1.476.013	9.777.000	10.379.000	10.983.000
<i>Sosyal Güvenlik Kurumuna Devlet Primi Giderleri</i>					
<i>Mal ve Hizmet Alım Giderleri</i>	3.816.000	31.363	4.190.000	4.448.000	4.707.000
<i>Faiz Giderleri</i>					
<i>Cari Transferler</i>					
<i>Sermaye Giderleri</i>					
<i>Sermaye Transferleri</i>					
<i>Borç Verme</i>					
BÜTÇE İÇİ TOPLAM KAYNAK	12.717.000	1.507.376	13.967.000	14.827.000	15.690.000
<i>Döner Sermaye</i>					
<i>Özel Hesap</i>					
<i>Diğer Bütçe Dışı Kaynak</i>					
BÜTÇE DIŞI TOPLAM KAYNAK					
FAALİYET MALİYETİ TOPLAMI	12.717.000	1.507.376	13.967.000	14.827.000	15.690.000

FAALİYET MALİYETLERİ TABLOSU

İdare Adı	DOKUZ EYLÜL ÜNİVERSİTESİ
Program Adı	YÜKSEKÖĞRETİM
Alt Program Adı	ÖN LİSANS EĞİTİMİ, LİSANS EĞİTİMİ VE LİSANSÜSTÜ EĞİTİM
Alt Program Hedefi	Mesleki yeterlilik sahibi ve gelişime açık mezunlar yetiştirilmesi
Faaliyet Adı	Yükseköğretim Kurumları Tezsiz Yüksek Lisans Üniversitemizde 4 enstitüde tezsiz öğretim geliri elde edilmekte olup 2019-2020 öğretim döneminde 553 öğrenci eğitim almıştır. Bu faaliyet kapsamında elde edilen gelirler ile ders veren akademik personelin ücretleri karşılanmakta ayrıca okulların cari giderlerine yönelik harcamalar yapılmaktadır. Bu faaliyetin yürütülmesinde başvuru yasal dayanaklar: 2547 sayılı Yükseköğretim Kanunu 3843 sayılı Yükseköğretim Kurumlarında İkili Öğretim Yapılması, 2547 Sayılı Yükseköğretim Kanununun Bazı Maddelerinin Değiştirilmesi ve Bu Kanuna Bir Ek Madde 4734 sayılı Kamu İhale Kanunu (şartname bedeli için) 5018 sayılı Kamu Mali Yönetim ve Kontrol Kanunu 5217 sayılı Özel Gelir ve Özel Ödeneklerin Düzenlenmesi İle Bazı Kanun ve Kanun Hükmünde Kararnamelerde Değişiklik Yapılması Hakkında Kanun 6183 sayılı Amme Alacaklarının Tahsil Usulü Hakkında Kanun 6749 sayılı Olağanüstü Hal Kapsamında Alınan Tedbirlere İlişkin Kanun Hükmünde Kararnamenin Değiştirilerek Kabul Edilmesine Dair Kanun
Açıklama	

EKONOMİK KOD	2020 Bütçe	2020 Harcama (Haziran)	2021 Bütçe	2022 Tahmin	2023 Tahmin
Personel Giderleri	627.000	139.585	680.000	730.000	774.000
Sosyal Güvenlik Kurumuna Devlet Primi Giderleri					
Mal ve Hizmet Alım Giderleri	295.000	86.626	326.000	344.000	364.000
Faiz Giderleri					
Cari Transferler					
Sermaye Giderleri					
Sermaye Transferleri					
Borç Verme					
BÜTÇE İÇİ TOPLAM KAYNAK	922.000	226.211	1.006.000	1.074.000	1.138.000
Döner Sermaye					
Özel Hesap					
Diğer Bütçe Dışı Kaynak					
BÜTÇE DIŞI TOPLAM KAYNAK					
FAALİYET MALİYETİ TOPLAMI	922.000	226.211	1.006.000	1.074.000	1.138.000

FAALİYET MALİYETLERİ TABLOSU

İdare Adı	DOKUZ EYLÜL ÜNİVERSİTESİ
Program Adı	YÜKSEKÖĞRETİM
Alt Program Adı	ÖN LİSANS EĞİTİMİ, LİSANS EĞİTİMİ VE LİSANSÜSTÜ EĞİTİM
Alt Program Hedefi	Mesleki yeterlilik sahibi ve gelişime açık mezunlar yetiştirilmesi
Faaliyet Adı	Yükseköğretim Kurumları Uzaktan Eğitim

Bu faaliyet kapsamında 3 okulumuzun uzaktan eğitim programları yürütülmekte olup eğitimde fırsat eşitliğine verilen katkıyı geliştirmek üzere lisans ve yüksek lisans düzeyine, yeni uzaktan eğitim program ve derslerin açılması hedeflenmektedir. Bu hedef doğrultusunda kampüs ve sınıflardaki teknolojik donanım geliştirilecektir. Uzaktan eğitim programlarının ve söz konusu programlarda eğitim veren akademisyen sayısının artırılması bir diğer hedefidir. Bu faaliyet kapsamında 2019 - 2020 Eğitim - Öğretim Döneminde 2.663 öğrenci eğitim almıştır. Söz konusu faaliyet sonucu elde edilen özgelirler bir yandan görev alan akademik personel ücretlerinin ödenmesi için kullanılmakta, diğer taraftan da söz konusu okulların uzaktan eğitim hizmeti için yaptıkları cari harcamaların karşılanmasında kullanılmaktadır.

Bu faaliyetin yürütülmesinde başvurulana yasal dayanaklar:

Açıklama

2547 sayılı Yükseköğretim Kanunu
3843 sayılı Yükseköğretim Kurumlarında İkili Öğretim Yapılması, 2547 Sayılı Yükseköğretim Kanununun Bazı Maddelerinin Değiştirilmesi ve Bu Kanuna Bir Ek Madde
4734 sayılı Kamu İhale Kanunu (şartname bedeli için)
5018 sayılı Kamu Mali Yönetim ve Kontrol Kanunu
5217 sayılı Özel Gelir ve Özel Ödeneklerin Düzenlenmesi İle Bazı Kanun ve Kanun Hükmünde Kararnamelerde Değişiklik Yapılması Hakkında Kanun
6183 sayılı Amme Alacaklarının Tahsil Usulü Hakkında Kanun
6749 sayılı Olağanüstü Hal Kapsamında Alınan Tedbirlere İlişkin Kanun Hükmünde Kararnamenin Değiştirilerek Kabul Edilmesine Dair Kanun

EKONOMİK KOD	2020 Bütçe	2020 Harcama (Haziran)	2021 Bütçe	2022 Tahmin	2023 Tahmin
Personel Giderleri	802.000	229.901	868.000	932.000	989.000
Sosyal Güvenlik Kurumuna Devlet Primi Giderleri					
Mal ve Hizmet Alım Giderleri	344.000	20.419	374.000	406.000	425.000
Faiz Giderleri					
Cari Transferler					
Sermaye Giderleri					
Sermaye Transferleri					
Borç Verme					
BÜTÇE İÇİ TOPLAM KAYNAK	1.146.000	250.320	1.242.000	1.338.000	1.414.000
Döner Sermaye					
Özel Hesap					
Diğer Bütçe Dışı Kaynak					
BÜTÇE DIŞI TOPLAM KAYNAK					
FAALİYET MALİYETİ TOPLAMI	1.146.000	250.320	1.242.000	1.338.000	1.414.000

FAALİYET MALİYETLERİ TABLOSU

İdare Adı	DOKUZ EYLÜL ÜNİVERSİTESİ
Program Adı	YÜKSEKÖĞRETİM
Alt Program Adı	ÖN LİSANS EĞİTİMİ, LİSANS EĞİTİMİ VE LİSANSÜSTÜ EĞİTİM
Alt Program Hedefi	Mesleki yeterlilik sahibi ve gelişime açık mezunlar yetiştirilmesi
Faaliyet Adı	Yükseköğretim Kurumları Yaz Okulları

Üniversitemiz öğrencilerinin daha kısa sürede mezun olabilmeleri ve kısa sürede insan gücü yetiştirmeyi temin amacıyla yaz okulu programları açılmaktadır. 2019-2020 döneminde yaz okulu kapsamında toplam 10 okulumuzda öğrencilerimize eğitim verilmiş olup, elde edilen gelirler ile bu faaliyetin cari giderleri karşılanmış ayrıca görev alan personelin ücretleri ödenmiştir.

Açıklama	<p>Bu faaliyetin yürütülmesinde başvuru yasal dayanaklar: 2547 sayılı Yükseköğretim Kanunu 3843 sayılı Yükseköğretim Kurumlarında İkili Öğretim Yapılması, 2547 Sayılı Yükseköğretim Kanununun Bazı Maddelerinin Değiştirilmesi ve Bu Kanuna Bir Ek Madde 4734 sayılı Kamu İhale Kanunu (şartname bedeli için) 5018 sayılı Kamu Mali Yönetim ve Kontrol Kanunu 5217 sayılı Özel Gelir ve Özel Ödeneklerin Düzenlenmesi İle Bazı Kanun ve Kanun Hükmünde Kararnamelerde Değişiklik Yapılması Hakkında Kanun 6183 sayılı Amme Alacaklarının Tahsil Usulü Hakkında Kanun 6749 sayılı Olağanüstü Hal Kapsamında Alınan Tedbirlere İlişkin Kanun Hükmünde Kararnamenin Değiştirilerek Kabul Edilmesine Dair Kanun</p>
-----------------	---

EKONOMİK KOD	2020 Bütçe	2020 Harcama (Haziran)	2021 Bütçe	2022 Tahmin	2023 Tahmin
Personel Giderleri	49.000		56.000	56.000	61.000
Sosyal Güvenlik Kurumuna Devlet Primi Giderleri					
Mal ve Hizmet Alım Giderleri	21.000		24.000	24.000	26.000
Faiz Giderleri					
Cari Transferler					
Sermaye Giderleri					
Sermaye Transferleri					
Borç Verme					
BÜTÇE İÇİ TOPLAM KAYNAK	70.000		80.000	80.000	87.000
Döner Sermaye					
Özel Hesap					
Diğer Bütçe Dışı Kaynak					
BÜTÇE DIŞI TOPLAM KAYNAK					
FAALİYET MALİYETİ TOPLAMI	70.000		80.000	80.000	87.000

FAALİYET MALİYETLERİ TABLOSU

İdare Adı	DOKUZ EYLÜL ÜNİVERSİTESİ
Program Adı	YÜKSEKÖĞRETİM
Alt Program Adı	YÜKSEKÖĞRETİMDE ÖĞRENCİ YAŞAMI
Alt Program Hedefi	Yükseköğretim öğrencilerine sunulan beslenme ve barınma hizmetlerinin kalitesinin artırılması; öğrencilerin kişisel ve sosyal gelişimi desteklenerek yaşam kalitesinin yükseltilmesi
Faaliyet Adı	Yükseköğretimde Barınma Hizmetleri Üniversitemiz bünyesinde Sağlık Kültür ve Spor Daire Başkanlığına bağlı olarak faaliyet göstermekte olan 1 kız, 3 kız/erkek olmak üzere toplam 4 öğrenci yurdumuz bulunmaktadır. Buca Kız Öğrenci Yurdu, Buca Eğitim Fakültesi içinde yer almakta olup; güçlendirme çalışmaları sebebiyle hizmet verememektedir, DEÜ Kız Öğrenci Yurdu, Buca Şirinkapı Mahallesi içinde yer almakta olup; 178, DEÜ Erkek Öğrenci Yurdu, Buca Şirinkapı Mahallesi içinde yer almakta olup; 564, DEÜ Reha Midilli Öğrenci Yurdu, İzmir ilinin Foça ilçesinde yer almakta olup; 40, DEÜ Bergama Öğrenci Yurdu, İzmir ilinin Bergama ilçesinde yer almakta olup; 51 yatak kapasitesi ile öğrencilerimize hizmet vermektedir. Öğrenci yurtlarından elde edilen gelirler Strateji Geliştirme Daire Başkanlığına aktarılmakta olup, SKS daire başkanlığının öğrencilere yönelik giderlerinin karşılanması için kullanılmaktadır. Öğrencilere yönelik ekonomik ve sosyal desteklerin artırılması kapsamında Öğrenciye Sunulan Barınma ve Beslenme Hizmetlerinin Sürdürülmesi ve Geliştirilmesine devam edilecektir.
Açıklama	Bu faaliyetin yürütülmesinde başvuru yasal dayanaklar: 2547 sayılı Yükseköğretim Kanunu 3843 sayılı Yükseköğretim Kurumlarında İkili Öğretim Yapılması, 2547 Sayılı Yükseköğretim Kanununun Bazı Maddelerinin Değiştirilmesi ve Bu Kanuna Bir Ek Madde 4734 sayılı Kamu İhale Kanunu (şartname bedeli için) 5018 sayılı Kamu Mali Yönetim ve Kontrol Kanunu 5217 sayılı Özel Gelir ve Özel Ödeneklerin Düzenlenmesi İle Bazı Kanun ve Kanun Hükmünde Kararnelerde Değişiklik Yapılması Hakkında Kanun 6183 sayılı Amme Alacaklarının Tahsil Usulü Hakkında Kanun 6749 sayılı Olağanüstü Hal Kapsamında Alınan Tedbirlere İlişkin Kanun Hükmünde Kararnenin Değiştirilerek Kabul Edilmesine Dair Kanun Dokuz Eylül Üniversitesi Öğrenci Yurtları Yönetmeliği Dokuz Eylül Üniversitesi Yurtlar Uygulama Esasları

EKONOMİK KOD	2020 Bütçe	2020 Harcama (Haziran)	2021 Bütçe	2022 Tahmin	2023 Tahmin
Personel Giderleri					
Sosyal Güvenlik Kurumuna Devlet Primi Giderleri					
Mal ve Hizmet Alım Giderleri	536.000	256.870	587.000	627.000	661.000
Faiz Giderleri					
Cari Transferler					
Sermaye Giderleri					
Sermaye Transferleri					
Borç Verme					
BÜTÇE İÇİ TOPLAM KAYNAK	536.000	256.870	587.000	627.000	661.000
Döner Sermaye					
Özel Hesap					
Diğer Bütçe Dışı Kaynak					
BÜTÇE DIŞI TOPLAM KAYNAK					
FAALİYET MALİYETİ TOPLAMI	536.000	256.870	587.000	627.000	661.000

FAALİYET MALİYETLERİ TABLOSU

İdare Adı	DOKUZ EYLÜL ÜNİVERSİTESİ
Program Adı	YÜKSEKÖĞRETİM
Alt Program Adı	YÜKSEKÖĞRETİMDE ÖĞRENCİ YAŞAMI
Alt Program Hedefi	Yükseköğretim öğrencilerine sunulan beslenme ve barınma hizmetlerinin kalitesinin artırılması; öğrencilerin kişisel ve sosyal gelişimi desteklenerek yaşam kalitesinin yükseltilmesi
Faaliyet Adı	Yükseköğretimde Beslenme Hizmetleri
Açıklama	<p>Üniversitemiz SKS Daire Başkanlığı Beslenme Hizmetleri Şube Müdürlüğüne bağlı olarak, kaliteli yemek çıkarılmasını sağlayarak, beslenme ile ilgili problemlerin çözümlenmesini ve denetlenmesini sağlamak üzere 4 adet mutfak ve 20 adet yemekhane ile akademik, idari personel ve öğrencilerimize toplam 11.254 m² lik alanda beslenme hizmeti verilmektedir. Bu yemekhanelerin toplam kapasitesi 5.553 kişidir. Üniversitemiz bünyesinde hizmet veren toplam 4 adet mutfağımızda yemek üretimi gerçekleştirilmektedir.</p> <p>1. Tınaztepe Mutfağı (Tınaztepe Yerleşkesi / Buca) 2. İktisadi ve İdari Bilimler Fakültesi Mutfağı (Dokuzçesmeler Yerleşkesi / Buca) 3. Rektörlük Mutfağı (Rektörlük / Alsancak) 4. Tıp Fakültesi Mutfağı (Sağlık Yerleşkesi / İnciraltı)</p> <p>Günlük menülerimiz, üniversitemiz öğrencilerinin kalori ihtiyaçları göz önünde bulundurularak gıda mühendisimiz ve diyetisyenimiz kontrolünde ustalarımızın tecrübeleri ile hazırlanmaktadır. Mutfaklarımızda 4 çeşitten oluşan menü hizmete sunulmaktadır.</p> <p>Gıda mühendisimiz ve diyetisyenimiz tarafından yemek üretiminde kullanılan tüm malzemelerin teknik şartnameleri 5179 sayılı "Gıdaların Üretimi, Tüketimi ve Denetlenmesine Dair Kanun Hükmünde Kararnamenin Değiştirilerek Kabulü Hakkında Kanun" a, "Türk Gıda Kodeksi Yönetmeliği" ne, "TSE Standartlarına" ve ilgili diğer yönetmeliklere göre hazırlanmaktadır.</p> <p>Mutfaklarda ve kullanılmak üzere satın alınan gıda ürünlerinin kurumun uygun gördüğü laboratuvarlarda (T.C Gıda Tarım ve Hayvancılık Bakanlığı, İzmir İl Tarım Müdürlüğü, Hıfızsıhha Enstitüsü vb.) gerekli durumlarda analizi yapılmaktadır. Mutfaklarımızda yemek servisi yapılmadan önce örnek numune alınarak 72 saat süreyle muhafaza edilmektedir. Ayrıca, Dokuz Eylül Üniversitesi Kız ve Erkek Öğrenci Yurdu öğrencileri için haftanın her günü sabah kahvaltısı verilmektedir. Öğrencilere yönelik ekonomik ve sosyal desteklerin artırılması kapsamında Öğrenciye Sunulan Barınma ve Beslenme Hizmetlerinin Sürdürülmesi ve Geliştirilmesine devam edilecektir. Öğrencilerin yemekhane hizmetlerinden memnuniyet düzeyi arttırılacaktır.</p> <p>Bu faaliyetin yürütülmesinde başvurulan yasal dayanaklar: 2547 sayılı Yükseköğretim Kanunu 3843 sayılı Yükseköğretim Kurumlarında İkili Öğretim Yapılması, 2547 Sayılı Yükseköğretim Kanununun Bazı Maddelerinin Değiştirilmesi ve Bu Kanuna Bir Ek Madde 4734 sayılı Kamu İhale Kanunu (şartname bedeli için) 5018 sayılı Kamu Mali Yönetim ve Kontrol Kanunu 5217 sayılı Özel Gelir ve Özel Ödeneklerin Düzenlenmesi İle Bazı Kanun ve Kanun Hükmünde Kararnamelerde Değişiklik Yapılması Hakkında Kanun 6183 sayılı Amme Alacaklarının Tahsil Usulü Hakkında Kanun 6749 sayılı Olağanüstü Hal Kapsamında Alınan Tedbirlere İlişkin Kanun Hükmünde Kararnamenin Değiştirilerek Kabul Edilmesine Dair Kanun Dokuz Eylül Üniversitesi Öğrenci Yurtları Yönetmeliği Dokuz Eylül Üniversitesi Yurtlar Uygulama Esasları</p>

EKONOMİK KOD	2020 Bütçe	2020 Harcama (Haziran)	2021 Bütçe	2022 Tahmin	2023 Tahmin
Personel Giderleri	8.560.000	4.330.067	10.213.000	10.970.000	11.647.000
Sosyal Güvenlik Kurumuna Devlet Primi Giderleri	1.499.000	564.309	2.012.000	2.160.000	2.295.000
Mal ve Hizmet Alım Giderleri	4.595.000	2.803.769	5.072.000	5.362.000	5.670.000
Faiz Giderleri					
Cari Transferler					
Sermaye Giderleri					
Sermaye Transferleri					
Borç Verme					
BÜTÇE İÇİ TOPLAM KAYNAK	14.654.000	7.698.145	17.297.000	18.492.000	19.612.000
Döner Sermaye					
Özel Hesap					
Diğer Bütçe Dışı Kaynak					
BÜTÇE DIŞI TOPLAM KAYNAK					
FAALİYET MALİYETİ TOPLAMI	14.654.000	7.698.145	17.297.000	18.492.000	19.612.000

FAALİYET MALİYETLERİ TABLOSU

İdare Adı	DOKUZ EYLÜL ÜNİVERSİTESİ
Program Adı	YÜKSEKÖĞRETİM
Alt Program Adı	YÜKSEKÖĞRETİMDE ÖĞRENCİ YAŞAMI
Alt Program Hedefi	Yükseköğretim öğrencilerine sunulan beslenme ve barınma hizmetlerinin kalitesinin artırılması; öğrencilerin kişisel ve sosyal gelişimi desteklenerek yaşam kalitesinin yükseltilmesi
Faaliyet Adı	Yükseköğretimde Kültür ve Spor Hizmetleri

Üniversitemizde farklı kampüslerde konuşlandırılmış olarak hizmet veren kapalı ve açık spor tesisleri, değişik branşlarda sportif faaliyetlere yönelik toplam 39.224 m2 alanda öğrenci ve personel kullanımına uygun hizmet vermektedir. Öğrenciye Sunulan Sosyal ve Kültürel Hizmetlerin Sürdürülmesi ve Geliştirilmesi hedefi kapsamında öğrencilerin düzenlediği sosyal, kültürel, sanatsal ve sportif etkinlikleri arttırmak için destek sağlanmaktadır. Buna bağlı olarak sosyal, kültürel, sanatsal ve sportif faaliyetler için malzeme ve ekipman desteği sağlanacaktır. Ayrıca Yerleşkelerdeki sosyal, sportif ve kültürel alanların iyileştirilmesi ve artırılması için çalışmalar yapılmaktadır. Tüm iç paydaşlara yönelik olarak motivasyonu artırmak amacıyla da akademik, sportif, kültürel, sanatsal vb. ödül ve başarıların sistemli olarak izlenmesi sağlanmaktadır. STK'larla ortak yürütülen topluma katkı amaçlı sosyal, kültürel ve sanatsal faaliyetler ile sosyal sorumluluk projeleri çeşitlendirilerek, etkinlikleri geliştirilecektir.

Bu faaliyetin yürütülmesinde başvuru yasal dayanaklar:
 2547 sayılı Yükseköğretim Kanunu
 3843 sayılı Yükseköğretim Kurumlarında İkili Öğretim Yapılması, 2547 Sayılı Yükseköğretim Kanununun Bazı Maddelerinin Değiştirilmesi ve Bu Kanuna Bir Ek Madde
 4734 sayılı Kamu İhale Kanunu (şartname bedeli için)
 5018 sayılı Kamu Mali Yönetim ve Kontrol Kanunu
 5217 sayılı Özel Gelir ve Özel Ödeneklerin Düzenlenmesi İle Bazı Kanun ve Kanun Hükmünde Kararnemelerde Değişiklik Yapılması Hakkında Kanun
 6183 sayılı Amme Alacaklarının Tahsil Usulü Hakkında Kanun
 6749 sayılı Olağanüstü Hal Kapsamında Alınan Tedbirlere İlişkin Kanun Hükmünde Kararnemenin Değiştirilerek Kabul Edilmesine Dair Kanun
 Dokuz Eylül Üniversitesi Öğrenci Yurtları Yönetmeliği
 Dokuz Eylül Üniversitesi Yurtlar Uygulama Esasları

EKONOMİK KOD	2020 Bütçe	2020 Harcama (Haziran)	2021 Bütçe	2022 Tahmin	2023 Tahmin
<i>Personel Giderleri</i>					
<i>Sosyal Güvenlik Kurumuna Devlet Primi Giderleri</i>					
<i>Mal ve Hizmet Alım Giderleri</i>	350.000	200.614	383.000	411.000	431.000
<i>Faiz Giderleri</i>					
<i>Cari Transferler</i>					
<i>Sermaye Giderleri</i>					
<i>Sermaye Transferleri</i>					
<i>Borç Verme</i>					
BÜTÇE İÇİ TOPLAM KAYNAK	350.000	200.614	383.000	411.000	431.000
<i>Döner Sermaye</i>					
<i>Özel Hesap</i>					
<i>Diğer Bütçe Dışı Kaynak</i>					
BÜTÇE DIŞI TOPLAM KAYNAK					
FAALİYET MALİYETİ TOPLAMI	350.000	200.614	383.000	411.000	431.000

FAALİYET MALİYETLERİ TABLOSU

İdare Adı	DOKUZ EYLÜL ÜNİVERSİTESİ
Program Adı	YÜKSEKÖĞRETİM
Alt Program Adı	YÜKSEKÖĞRETİMDE ÖĞRENCİ YAŞAMI
Alt Program Hedefi	Yükseköğretim öğrencilerine sunulan beslenme ve barınma hizmetlerinin kalitesinin artırılması; öğrencilerin kişisel ve sosyal gelişimi desteklenerek yaşam kalitesinin yükseltilmesi
Faaliyet Adı	Yükseköğretimde Öğrenci Yaşamına İlişkin Diğer Hizmetler

Öğrencilerimize Öğrenim hareketliliği ve staj hareketliliği kapsamında danışmanlık hizmetleri verilmekte. Öğrencilerimizi iş hayatına hazırlayacak eğitim ve staj programları ile kısmi zamanlı çalışma olanakları sunulmaktadır.

Bu faaliyetin yürütülmesinde başvuru yasal dayanaklar:

2547 sayılı Yükseköğretim Kanunu
 3843 sayılı Yükseköğretim Kurumlarında İkili Öğretim Yapılması, 2547 Sayılı Yükseköğretim Kanununun Bazı Maddelerinin Değiştirilmesi ve Bu Kanuna Bir Ek Madde
 4734 sayılı Kamu İhale Kanunu (şartname bedeli için)
 5018 sayılı Kamu Mali Yönetim ve Kontrol Kanunu
 5217 sayılı Özel Gelir ve Özel Ödeneklerin Düzenlenmesi İle Bazı Kanun ve Kanun Hükmünde Kararnamelerde Değişiklik Yapılması Hakkında Kanun
 6183 sayılı Amme Alacaklarının Tahsil Usulü Hakkında Kanun
 6749 sayılı Olağanüstü Hal Kapsamında Alınan Tedbirlere İlişkin Kanun Hükmünde Kararnamenin Değiştirilerek Kabul Edilmesine Dair Kanun
 Dokuz Eylül Üniversitesi Öğrenci Yurtları Yönetmeliği
 Dokuz Eylül Üniversitesi Yurtlar Uygulama Esasları

EKONOMİK KOD	2020 Bütçe	2020 Harcama (Haziran)	2021 Bütçe	2022 Tahmin	2023 Tahmin
<i>Personel Giderleri</i>	7.459.000	2.675.509	8.367.000	9.033.000	9.543.000
<i>Sosyal Güvenlik Kurumuna Devlet Primi Giderleri</i>	1.799.000	541.864	1.987.000	2.208.000	2.397.000
<i>Mal ve Hizmet Alım Giderleri</i>	3.487.000	1.924.918	3.825.000	4.070.000	4.304.000
<i>Faiz Giderleri</i>					
<i>Cari Transferler</i>					
<i>Sermaye Giderleri</i>	710.000	113.280	781.000	831.000	880.000
<i>Sermaye Transferleri</i>					
<i>Borç Verme</i>					
BÜTÇE İÇİ TOPLAM KAYNAK	13.455.000	5.255.572	14.960.000	16.142.000	17.124.000
<i>Döner Sermaye</i>					
<i>Özel Hesap</i>					
<i>Diğer Bütçe Dışı Kaynak</i>					
BÜTÇE DIŞI TOPLAM KAYNAK					
FAALİYET MALİYETİ TOPLAMI	13.455.000	5.255.572	14.960.000	16.142.000	17.124.000

FAALİYET MALİYETLERİ TABLOSU

İdare Adı	DOKUZ EYLÜL ÜNİVERSİTESİ
Program Adı	YÜKSEKÖĞRETİM
Alt Program Adı	YÜKSEKÖĞRETİMDE ÖĞRENCİ YAŞAMI
Alt Program Hedefi	Yükseköğretim öğrencilerine sunulan beslenme ve barınma hizmetlerinin kalitesinin artırılması; öğrencilerin kişisel ve sosyal gelişimi desteklenerek yaşam kalitesinin yükseltilmesi
Faaliyet Adı	Yükseköğretimde Sağlık Hizmetleri

Üniversitemizin akademik, idari personel ve öğrencilerinin sağlık hizmeti gereksinimleri, Tınaztepe Yerleşkesi' nde bulunan ve Sağlık Kültür ve Spor Daire Başkanlığı bünyesinde faaliyetlerini sürdürmekte olan Mediko-Sosyal Hizmetler Ünitesi tarafından karşılanmaktadır. Birimizde, uzman hekim, diş hekimi, hemşire, çevre sağlığı teknisyeni, psikolog ve biyologlardan oluşan bir ekip çalışmaktadır. Uzman Hekimler ve Diş Hekimleri Dokuz Eylül Üniversitesi Araştırma ve Uygulama Hastanesi' ne bağlı olarak hizmet vermektedir. Bu kapsamda hizmet kalitesinin artırılması çalışmaları sürdürülecektir.

Bu faaliyetin yürütülmesinde başvuru yasal dayanaklar:
 2547 sayılı Yükseköğretim Kanunu
 3843 sayılı Yükseköğretim Kurumlarında İkili Öğretim Yapılması, 2547 Sayılı Yükseköğretim Kanununun Bazı Maddelerinin Değiştirilmesi ve Bu Kanuna Bir Ek Madde
 4734 sayılı Kamu İhale Kanunu (şartname bedeli için)
 5018 sayılı Kamu Mali Yönetim ve Kontrol Kanunu
 5217 sayılı Özel Gelir ve Özel Ödeneklerin Düzenlenmesi İle Bazı Kanun ve Kanun Hükmünde Kararnamelerde Değişiklik Yapılması Hakkında Kanun
 6183 sayılı Amme Alacaklarının Tahsil Usulü Hakkında Kanun
 6749 sayılı Olağanüstü Hal Kapsamında Alınan Tedbirlere İlişkin Kanun Hükmünde Kararnamenin Değiştirilerek Kabul Edilmesine Dair Kanun
 Dokuz Eylül Üniversitesi Öğrenci Yurtları Yönetmeliği
 Dokuz Eylül Üniversitesi Yurtlar Uygulama Esasları

EKONOMİK KOD	2020 Bütçe	2020 Harcama (Haziran)	2021 Bütçe	2022 Tahmin	2023 Tahmin
<i>Personel Giderleri</i>					
<i>Sosyal Güvenlik Kurumuna Devlet Primi Giderleri</i>					
<i>Mal ve Hizmet Alım Giderleri</i>	100.000	32.614	110.000	116.000	123.000
<i>Faiz Giderleri</i>					
<i>Cari Transferler</i>					
<i>Sermaye Giderleri</i>					
<i>Sermaye Transferleri</i>					
<i>Borç Verme</i>					
BÜTÇE İÇİ TOPLAM KAYNAK	100.000	32.614	110.000	116.000	123.000
<i>Döner Sermaye</i>					
<i>Özel Hesap</i>					
<i>Diğer Bütçe Dışı Kaynak</i>					
BÜTÇE DIŞI TOPLAM KAYNAK					
FAALİYET MALİYETİ TOPLAMI	100.000	32.614	110.000	116.000	123.000

FAALİYET MALİYETLERİ TABLOSU

İdare Adı	DOKUZ EYLÜL ÜNİVERSİTESİ
Program Adı	YÖNETİM VE DESTEK PROGRAMI
Alt Program Adı	TEFTİŞ, DENETİM VE DANIŞMANLIK HİZMETLERİ
Alt Program Hedefi	
Faaliyet Adı	Hukuki Danışmanlık ve Muhakemat Hizmetleri

İdarelerin taraf olduğu adli ve idari davalarda, iç ve dış tahkim yargılamasında, icra işlemlerinde ve yargıya intikal eden diğer her türlü hukuki uyuşmazlıklarda temsil edilmesi; idarelerce hizmet satın alma yoluyla temsil ettirilecek dava ve icra takipleri ve tahkim ile ilgili işlemlerin koordine edilmesi, izlenmesi ve denetlenmesi; idare hizmetlerine ilişkin mevzuat, sözleşme, şartname ve uyuşmazlıklar ile ilgili hukuki mütalaa bildirilmesi; idarenin amaçlarının daha iyi gerçekleştirilmesi, mevzuata, plan ve programa uygun çalışmalarının temin edilmesi amacıyla gerekli hukuki tekliflerin hazırlanması gibi iş, işlem ve süreçlere yönelik giderleri bu faaliyet altında izlenecektir.

Bu faaliyetin yürütülmesinde başvurulacak yasal dayanaklar:

Açıklama

2547 sayılı Yükseköğretim Kanunu

3843 sayılı Yükseköğretim Kurumlarında İkili Öğretim Yapılması, 2547 Sayılı Yükseköğretim Kanununun Bazı Maddelerinin Değiştirilmesi ve Bu Kanuna Bir Ek Madde

4734 sayılı Kamu İhale Kanunu (şartname bedeli için)

5018 sayılı Kamu Mali Yönetim ve Kontrol Kanunu

5217 sayılı Özel Gelir ve Özel Ödeneklerin Düzenlenmesi İle Bazı Kanun ve Kanun Hükmünde Kararnamelerde Değişiklik Yapılması Hakkında Kanun

6183 sayılı Amme Alacaklarının Tahsil Usulü Hakkında Kanun

6749 sayılı Olağanüstü Hal Kapsamında Alınan Tedbirlere İlişkin Kanun Hükmünde Kararnamenin Değiştirilerek Kabul Edilmesine Dair Kanun

EKONOMİK KOD	2020 Bütçe	2020 Harcama (Haziran)	2021 Bütçe	2022 Tahmin	2023 Tahmin
<i>Personel Giderleri</i>	759.200	387.101	802.000	862.000	915.000
<i>Sosyal Güvenlik Kurumuna Devlet Primi Giderleri</i>	87.700	65.309	93.000	101.000	106.000
<i>Mal ve Hizmet Alım Giderleri</i>	25.900	73.273	28.000	31.000	32.000
<i>Faiz Giderleri</i>					
<i>Cari Transferler</i>					
<i>Sermaye Giderleri</i>					
<i>Sermaye Transferleri</i>					
<i>Borç Verme</i>					
BÜTÇE İÇİ TOPLAM KAYNAK	872.800	525.682	923.000	994.000	1.053.000
<i>Döner Sermaye</i>					
<i>Özel Hesap</i>					
<i>Diğer Bütçe Dışı Kaynak</i>					
BÜTÇE DIŞI TOPLAM KAYNAK					
FAALİYET MALİYETİ TOPLAMI	872.800	525.682	923.000	994.000	1.053.000

FAALİYET MALİYETLERİ TABLOSU

İdare Adı	DOKUZ EYLÜL ÜNİVERSİTESİ
Program Adı	YÖNETİM VE DESTEK PROGRAMI
Alt Program Adı	TEFTİŞ, DENETİM VE DANIŞMANLIK HİZMETLERİ
Alt Program Hedefi	
Faaliyet Adı	İç Denetim

İdarelerin yönetim ve kontrol yapılarının risk analizleri doğrultusunda değerlendirilmesi, kaynakların etkili, ekonomik ve verimli kullanılıp kullanılmadığı hususunda incelemeler yapılması ve önerilerde bulunulması, harcamaların ve mali işlemlerin mevzuat ve üst politika belgelerine uygunluğu ile mali yönetim ve kontrol süreçlerinin denetlenmesi ve raporlanması gibi iş, işlem ve süreçlere yönelik giderleri bu faaliyet altında izlenecektir.

Bu faaliyetin yürütülmesinde başvuru yasal dayanaklar:
2547 sayılı Yükseköğretim Kanunu
3843 sayılı Yükseköğretim Kurumlarında İkili Öğretim Yapılması, 2547 Sayılı Yükseköğretim Kanununun Bazı Maddelerinin Değiştirilmesi ve Bu Kanuna Bir Ek Madde
4734 sayılı Kamu İhale Kanunu (şartname bedeli için)
5018 sayılı Kamu Mali Yönetim ve Kontrol Kanunu
5217 sayılı Özel Gelir ve Özel Ödeneklerin Düzenlenmesi İle Bazı Kanun ve Kanun Hükmünde Kararnamelerde Değişiklik Yapılması Hakkında Kanun
6183 sayılı Amme Alacaklarının Tahsil Usulü Hakkında Kanun
6749 sayılı Olağanüstü Hal Kapsamında Alınan Tedbirlere İlişkin Kanun Hükmünde Kararnamenin Değiştirilerek Kabul Edilmesine Dair Kanun

EKONOMİK KOD	2020 Bütçe	2020 Harcama (Haziran)	2021 Bütçe	2022 Tahmin	2023 Tahmin
Personel Giderleri	687.000	451.092	727.000	781.000	830.000
Sosyal Güvenlik Kurumuna Devlet Primi Giderleri	96.000	73.895	102.000	110.000	116.000
Mal ve Hizmet Alım Giderleri	15.000	1.638	16.000	16.000	17.000
Faiz Giderleri					
Cari Transferler					
Sermaye Giderleri					
Sermaye Transferleri					
Borç Verme					
BÜTÇE İÇİ TOPLAM KAYNAK	798.000	526.625	845.000	907.000	963.000
Döner Sermaye					
Özel Hesap					
Diğer Bütçe Dışı Kaynak					
BÜTÇE DIŞI TOPLAM KAYNAK					
FAALİYET MALİYETİ TOPLAMI	798.000	526.625	845.000	907.000	963.000

FAALİYET MALİYETLERİ TABLOSU

İdare Adı	DOKUZ EYLÜL ÜNİVERSİTESİ
Program Adı	YÖNETİM VE DESTEK PROGRAMI
Alt Program Adı	ÜST YÖNETİM, İDARİ VE MALİ HİZMETLER
Alt Program Hedefi	
Faaliyet Adı	Bilgi Teknolojilerine Yönelik Faaliyetler

İdarelerin bilgi işlem sistemlerinin işletilmesi ve geliştirilmesi ile teknolojik kapasitelerinin artırılmasına yönelik iş, işlem ve süreçlere ilişkin giderleri bu faaliyet altında izlenecektir. Bu faaliyet kapsamında Uluslararası teknolojik eğilim ve gelişmelerin takip edilerek kamu kurumlarının dijital dönüşüm sürecini yönetme kapasitelerinin geliştirilmesi, bilgi işlem birimlerindeki insan kaynağının güçlendirilmesi amaçlanmaktadır. Bilgi işlem alt yapısı ve yönetim bilgi sisteminin, mobil uygulamalarla desteklenerek geliştirilmesine yönelik çalışmaların sürdürülmesine devam edilecektir. Bilgi işlem altyapısı ve yönetim bilgi sisteminin, teknolojik gelişmelerle uyumlu revizyon ve güncelleme gereksinimleri karşılanmaktadır.

Bu faaliyetin yürütülmesinde başvuru yasal dayanaklar:

2547 sayılı Yükseköğretim Kanunu

Açıklama

3843 sayılı Yükseköğretim Kurumlarında İkili Öğretim Yapılması, 2547 Sayılı Yükseköğretim Kanununun Bazı Maddelerinin Değiştirilmesi ve Bu Kanuna Bir Ek Madde

4734 sayılı Kamu İhale Kanunu (şartname bedeli için)

5018 sayılı Kamu Mali Yönetim ve Kontrol Kanunu

5217 sayılı Özel Gelir ve Özel Ödeneklerin Düzenlenmesi İle Bazı Kanun ve Kanun Hükmünde Kararnelerde Değişiklik Yapılması Hakkında Kanun

6183 sayılı Amme Alacaklarının Tahsil Usulü Hakkında Kanun

6749 sayılı Olağanüstü Hal Kapsamında Alınan Tedbirlere İlişkin Kanun Hükmünde Kararnenin Değiştirilerek Kabul Edilmesine Dair Kanun

EKONOMİK KOD	2020 Bütçe	2020 Harcama (Haziran)	2021 Bütçe	2022 Tahmin	2023 Tahmin
<i>Personel Giderleri</i>	4.086.200	1.658.731	4.318.000	4.636.000	4.924.000
<i>Sosyal Güvenlik Kurumuna Devlet Primi Giderleri</i>	544.900	343.251	580.000	623.000	662.000
<i>Mal ve Hizmet Alım Giderleri</i>	6.100	614	7.000	7.000	8.000
<i>Faiz Giderleri</i>					
<i>Cari Transferler</i>					
<i>Sermaye Giderleri</i>					
<i>Sermaye Transferleri</i>					
<i>Borç Verme</i>					
BÜTÇE İÇİ TOPLAM KAYNAK	4.637.200	2.002.597	4.905.000	5.266.000	5.594.000
<i>Döner Sermaye</i>					
<i>Özel Hesap</i>					
<i>Diğer Bütçe Dışı Kaynak</i>					
BÜTÇE DIŞI TOPLAM KAYNAK					
FAALİYET MALİYETİ TOPLAMI	4.637.200	2.002.597	4.905.000	5.266.000	5.594.000

FAALİYET MALİYETLERİ TABLOSU

İdare Adı DOKUZ EYLÜL ÜNİVERSİTESİ
Program Adı YÖNETİM VE DESTEK PROGRAMI
Alt Program Adı ÜST YÖNETİM, İDARİ VE MALİ HİZMETLER
Alt Program Hedefi
Faaliyet Adı Diğer Destek Hizmetleri
Açıklama

EKONOMİK KOD	2020 Bütçe	2020 Harcama (Haziran)	2021 Bütçe	2022 Tahmin	2023 Tahmin
<i>Personel Giderleri</i>	642.000		677.000	726.000	771.000
<i>Sosyal Güvenlik Kurumuna Devlet Primi Giderleri</i>	2.730.000	240	2.906.000	3.122.000	3.315.000
<i>Mal ve Hizmet Alım Giderleri</i>	49.000		54.000	57.000	61.000
<i>Faiz Giderleri</i>					
<i>Cari Transferler</i>					
<i>Sermaye Giderleri</i>					
<i>Sermaye Transferleri</i>					
<i>Borç Verme</i>					
BÜTÇE İÇİ TOPLAM KAYNAK	3.421.000	240	3.637.000	3.905.000	4.147.000
<i>Döner Sermaye</i>					
<i>Özel Hesap</i>					
<i>Diğer Bütçe Dışı Kaynak</i>					
BÜTÇE DIŞI TOPLAM KAYNAK					
FAALİYET MALİYETİ TOPLAMI	3.421.000	240	3.637.000	3.905.000	4.147.000

FAALİYET MALİYETLERİ TABLOSU

İdare Adı	DOKUZ EYLÜL ÜNİVERSİTESİ
Program Adı	YÖNETİM VE DESTEK PROGRAMI
Alt Program Adı	ÜST YÖNETİM, İDARİ VE MALİ HİZMETLER
Alt Program Hedefi	
Faaliyet Adı	Genel Destek Hizmetleri

Üniversitemiz merkez ve taşra yerleşkelerinde öğrenci ve personelin aldığı hizmetlerin kalitesini arttırmak, memnuniyet seviyelerini üst düzeyde tutmak için temizlik ile güvenlik çalışmalarında iyileştirmeler yapılmaktadır. Derslik ve idari binaların hijyen bakımından kontrolleri ve temizlikleri titizlikle yürütülmekte, bu kapsamda yeterli temizlik personelinin ve donanımının varlığı temin edilmektedir. Aynı Üniversite yerleşkelerimizde güvenli ve huzurlu eğitim-çalışma ortamlarını oluşturmak için güvenlik personellerimiz eğitimlere tabi tutulmakta ve sayılarının yeterli düzeyde olmasına dikkat edilmektedir. Sivil savunma birimimiz ilk yardım, yangınla mücadele, deprem vb. konularda personelin bilincini arttırmak için eğitimler düzenlemekte tatbikatlar yapmaktadır. İdarelerin tüm programlarına hizmet eder nitelikte olan temizlik, güvenlik, aydınlatma, ısıtma, onarım, taşıma ve benzeri mal ve hizmetlerin temini; fiziki çalışma ortamlarının düzenlenmesi, genel evrak ve arşiv hizmetlerinin yürütülmesi, sivil savunma ve seferberlik hizmetlerinin planlanması ve yürütülmesi gibi iş, işlem ve süreçlere yönelik giderleri bu faaliyet altında izlenecektir.

Bu faaliyetin yürütülmesinde başvuru yasal dayanaklar:
 2547 sayılı Yükseköğretim Kanunu
 3843 sayılı Yükseköğretim Kurumlarında İkili Öğretim Yapılması, 2547 Sayılı Yükseköğretim Kanununun Bazı Maddelerinin Değiştirilmesi ve Bu Kanuna Bir Ek Madde
 4734 sayılı Kamu İhale Kanunu (şartname bedeli için)
 5018 sayılı Kamu Mali Yönetim ve Kontrol Kanunu
 5217 sayılı Özel Gelir ve Özel Ödeneklerin Düzenlenmesi İle Bazı Kanun ve Kanun Hükmünde Kararnemelerde Değişiklik Yapılması Hakkında Kanun
 6183 sayılı Amme Alacaklarının Tahsil Usulü Hakkında Kanun
 6749 sayılı Olağanüstü Hal Kapsamında Alınan Tedbirlere İlişkin Kanun Hükmünde Kararnemenin Değiştirilerek Kabul Edilmesine Dair Kanun
 5188 sayılı Özel Güvenlik Hizmetlerine Dair Kanun

EKONOMİK KOD	2020 Bütçe	2020 Harcama (Haziran)	2021 Bütçe	2022 Tahmin	2023 Tahmin
<i>Personel Giderleri</i>	22.679.100	11.411.835	23.943.000	25.717.000	27.307.000
<i>Sosyal Güvenlik Kurumuna Devlet Primi Giderleri</i>	2.604.400	2.263.036	2.772.000	2.978.000	3.162.000
<i>Mal ve Hizmet Alım Giderleri</i>	906.100	1.149.819	994.000	1.060.000	1.118.000
<i>Faiz Giderleri</i>					
<i>Cari Transferler</i>	3.762.000	1.922.000	3.788.000	3.981.000	4.200.000
<i>Sermaye Giderleri</i>					
<i>Sermaye Transferleri</i>					
<i>Borç Verme</i>					
BÜTÇE İÇİ TOPLAM KAYNAK	29.951.600	16.746.690	31.497.000	33.736.000	35.787.000
<i>Döner Sermaye</i>					
<i>Özel Hesap</i>					
<i>Diğer Bütçe Dışı Kaynak</i>					
BÜTÇE DIŞI TOPLAM KAYNAK					
FAALİYET MALİYETİ TOPLAMI	29.951.600	16.746.690	31.497.000	33.736.000	35.787.000

FAALİYET MALİYETLERİ TABLOSU

İdare Adı DOKUZ EYLÜL ÜNİVERSİTESİ
Program Adı YÖNETİM VE DESTEK PROGRAMI
Alt Program Adı ÜST YÖNETİM, İDARİ VE MALİ HİZMETLER
Alt Program Hedefi
Faaliyet Adı İnşaat ve Yapı İşlerinin Yürütülmesi

Üniversitemiz için gerekli her türlü, yapı, tesis, onarım, bakım, imalat, etüd, proje, keşif, ihale ve denetleme işlerinde yoğun olarak hizmet veren Yapı İşleri ve Teknik Daire Başkanlığımızın görev alanları oldukça geniş yelpazededir.

- Üniversitemiz bina ve tesislerinin projelerini yapmak, ihale dosyalarını hazırlamak, yapı ve onarımla ilgili ihaleleri yürütmek, inşaatları kontrol etmek ve teslim almak, bakım ve onarım işlerini yapmak,

- Kalfifer, kazan dairesi, soğuk oda, jeneratör, havalandırma sistemleri ile telefon santrali, çevre düzenleme ve araç işletme, asansör bakım ve onarımı ile benzer işlerin yürütülmesi Daire Başkanlığımıza ait faaliyetlerdir.

- Mevcut personel ile; sorumlu olduğumuz alanlarda, hızlı servis hizmeti ile, sorunlara olabildiğince çabuk çözüm bulmayı hedefliyoruz. Yeterli olmayan personel ve ekipman ile, tasarruf tedbirleri sebebiyle zaman zaman istenilen hizmetlerde yaşanan gecikmeleri en aza indirmek için gerekli çalışmalar sürdürülmektedir.

Açıklama

Rektörlüğümüze bağlı Fakülte, Yükseköğretim, Enstitü ve Merkezlerin kullanmakta olduğu bina ve tesislere ait onarım ve tadilat talepleri ile yeni ihtiyaç duyduğu bina ve tesislere ait, yapım talepleri Rektörlük Makamı, Sorumlu Rektör Yardımcıları yolu ile Daire Başkanlığı'na ulaşır.

Taleplerin özelliğine göre röleve, etüd proje, yaklaşık maliyet hazırlıkları yapılır. Bütçe imkanlarına bağlı olarak söz konusu ihtiyaçlar; yürürlükteki Kamu İhale Kanunu ve bununla ilgili Mevzuat Hükümlerine uygun olarak karşılanır.

Hazine adına kayıtlı olup idarelere tahsis edilen veya idareler adına kayıtlı olan taşınmazlara ilişkin her türlü yapım, kiralama, satım, işletme, bakım onarım ve benzeri iş, işlem ve süreçlerin yürütülmesine yönelik giderler bu faaliyet altında izlenecektir

Bu faaliyetin yürütülmesinde başvuru yasal dayanaklar:

2547 sayılı Yükseköğretim Kanunu

3843 sayılı Yükseköğretim Kurumlarında İkili Öğretim Yapılması, 2547 Sayılı Yükseköğretim Kanununun Bazı Maddelerinin Değiştirilmesi ve Bu Kanuna Bir Ek Madde

4734 sayılı Kamu İhale Kanunu (şartname bedeli için)

5018 sayılı Kamu Mali Yönetim ve Kontrol Kanunu

5217 sayılı Özel Gelir ve Özel Ödeneklerin Düzenlenmesi ile Bazı Kanun ve Kanun Hükmünde Kararnamelerde Değişiklik Yapılması Hakkında Kanun

6183 sayılı Amme Alacaklarının Tahsil Usulü Hakkında Kanun

6749 sayılı Olağanüstü Hal Kapsamında Alınan Tedbirlere İlişkin Kanun Hükmünde Kararnamenin Değiştirilerek Kabul Edilmesine Dair Kanun

EKONOMİK KOD	2020 Bütçe	2020 Harcama (Haziran)	2021 Bütçe	2022 Tahmin	2023 Tahmin
Personel Giderleri	13.877.500	5.096.244	14.654.000	15.739.000	16.712.000
Sosyal Güvenlik Kurumuna Devlet Primi Giderleri	1.699.000	985.560	1.809.000	1.942.000	2.063.000
Mal ve Hizmet Alım Giderleri	313.900	4.177	344.000	367.000	387.000
Faiz Giderleri					
Cari Transferler					
Sermaye Giderleri					
Sermaye Transferleri					
Borç Verme					
BÜTÇE İÇİ TOPLAM KAYNAK	15.890.400	6.085.981	16.807.000	18.048.000	19.162.000
Döner Sermaye					
Özel Hesap					
Diğer Bütçe Dışı Kaynak					
BÜTÇE DIŞI TOPLAM KAYNAK					
FAALİYET MALİYETİ TOPLAMI	15.890.400	6.085.981	16.807.000	18.048.000	19.162.000

FAALİYET MALİYETLERİ TABLOSU

İdare Adı	DOKUZ EYLÜL ÜNİVERSİTESİ
Program Adı	YÖNETİM VE DESTEK PROGRAMI
Alt Program Adı	ÜST YÖNETİM, İDARİ VE MALİ HİZMETLER
Alt Program Hedefi	
Faaliyet Adı	İnsan Kaynakları Yönetimine İlişkin Faaliyetler

Yükseköğretim sistemindeki insan kaynağının nicelik ve nitelik olarak geliştirilmesi amacıyla çalışanlara yönelik eğitimler verilmekte böylece bilgi birikimlerinin güncelliğini koruması sağlanmaktadır. Hizmet içi eğitim programları ile mevcut personelin kariyer gelişimlerine destek olunması ve bu kapsamda sertifikalı eğitim programlarının zenginleştirilmesi ve yeterli sayıda personelin istihdam edilmesi sağlanmaktadır. Üniversitemizde insan kaynaklarının yönetimi için kendi imkanlarıyla geliştirilen oracle tabanlı ve çok modüllü personel yönetim programı kullanılmaktadır. Bu sayede İnsan Kaynakları Yetkinlik Analizleri kapsamında istenen sayısal ve istatistik verilere çok çabuk erişim sağlanabilmektedir. Üniversitemizin personel planlamasının yapılması; personel atama, nakil, terfi, emeklilik ve benzeri özlük işlemlerinin yürütülmesi; insan kaynağı kapasitesinin artırılmasına yönelik eğitimlerin planlanması ve düzenlenmesi gibi iş, işlem ve süreçlere yönelik giderleri bu faaliyet altında izlenmektedir.

Bu faaliyetin yürütülmesinde başvurulan yasal dayanaklar:

Açıklama

2547 sayılı Yükseköğretim Kanunu

3843 sayılı Yükseköğretim Kurumlarında İkili Öğretim Yapılması, 2547 Sayılı Yükseköğretim Kanununun Bazı Maddelerinin Değiştirilmesi ve Bu Kanuna Bir Ek Madde

4734 sayılı Kamu İhale Kanunu (şartname bedeli için)

5018 sayılı Kamu Mali Yönetim ve Kontrol Kanunu

5217 sayılı Özel Gelir ve Özel Ödeneklerin Düzenlenmesi İle Bazı Kanun ve Kanun Hükmünde Kararnamelerde Değişiklik Yapılması Hakkında Kanun

6183 sayılı Amme Alacaklarının Tahsil Usulü Hakkında Kanun

6749 sayılı Olağanüstü Hal Kapsamında Alınan Tedbirlere İlişkin Kanun Hükmünde Kararnamenin Değiştirilerek Kabul Edilmesine Dair Kanun

EKONOMİK KOD	2020 Bütçe	2020 Harcama (Haziran)	2021 Bütçe	2022 Tahmin	2023 Tahmin
Personel Giderleri	3.098.000	1.466.028	3.271.000	3.514.000	3.730.000
Sosyal Güvenlik Kurumuna Devlet Primi Giderleri	703.000	263.923	749.000	804.000	853.000
Mal ve Hizmet Alım Giderleri	17.000	1.400	18.000	20.000	21.000
Faiz Giderleri					
Cari Transferler	18.045.000	7.325.868	52.147.000	55.484.000	58.758.000
Sermaye Giderleri					
Sermaye Transferleri					
Borç Verme					
BÜTÇE İÇİ TOPLAM KAYNAK	21.863.000	9.057.219	56.185.000	59.822.000	63.362.000
Döner Sermaye					
Özel Hesap					
Diğer Bütçe Dışı Kaynak					
BÜTÇE DIŞI TOPLAM KAYNAK					
FAALİYET MALİYETİ TOPLAMI	21.863.000	9.057.219	56.185.000	59.822.000	63.362.000

FAALİYET MALİYETLERİ TABLOSU

İdare Adı	DOKUZ EYLÜL ÜNİVERSİTESİ
Program Adı	YÖNETİM VE DESTEK PROGRAMI
Alt Program Adı	ÜST YÖNETİM, İDARİ VE MALİ HİZMETLER
Alt Program Hedefi	
Faaliyet Adı	Özel Kalem Hizmetleri

Üniversitemizde bu faaliyet alanında yapılan başlıca çalışmalar:

- Üniversite İdari Teşkilatında bulunan birimlerin verimli, düzenli ve uyumlu şekilde çalışmasını sağlamak,
- Üniversite Senatosu ile Üniversite Yönetim Kurulunda oya katılmaksızın raporluluk görevi yapmak, bu kurullarda alınan kararların yazılması, korunması ve saklanması sağlamak,
- Üniversite Senatosu ile Üniversite Yönetim Kurulu'nun kararlarını Üniversiteye bağlı birimlere iletmek,
- Üniversite İdari Teşkilatı'nda görevlendirilecek personel hakkında Rektöre öneride bulunmak,
- Rektörlüğün yazışmalarını yürütmek,
- Rektörlüğün protokol, ziyaret ve tören işlerini düzenlemek.

Açıklama

Üst yönetimin çalışma programının düzenlenmesi ile resmi ve özel yazışmalar, protokol, tören, ziyaret, davet, karşılama, ağırlama gibi hizmetlerin yürütülmesi amacıyla gerçekleştirilen iş, işlem ve süreçlere yönelik giderler bu faaliyet altında izlenecektir.

Bu faaliyetin yürütülmesinde başvurulan yasal dayanaklar:

2547 sayılı Yükseköğretim Kanunu

3843 sayılı Yükseköğretim Kurumlarında İkili Öğretim Yapılması, 2547 Sayılı Yükseköğretim Kanununun Bazı Maddelerinin Değiştirilmesi ve Bu Kanuna Bir Ek Madde

4734 sayılı Kamu İhale Kanunu (şartname bedeli için)

5018 sayılı Kamu Mali Yönetim ve Kontrol Kanunu

5217 sayılı Özel Gelir ve Özel Ödeneklerin Düzenlenmesi İle Bazı Kanun ve Kanun Hükmünde Kararnamelerde Değişiklik Yapılması Hakkında Kanun

6183 sayılı Amme Alacaklarının Tahsil Usulü Hakkında Kanun

6749 sayılı Olağanüstü Hal Kapsamında Alınan Tedbirlere İlişkin Kanun Hükmünde Kararnamenin Değiştirilerek Kabul Edilmesine Dair Kanun

EKONOMİK KOD	2020 Bütçe	2020 Harcama (Haziran)	2021 Bütçe	2022 Tahmin	2023 Tahmin
Personel Giderleri	32.000		33.000	36.000	38.000
Sosyal Güvenlik Kurumuna Devlet Primi Giderleri	9.000		9.000	10.000	11.000
Mal ve Hizmet Alım Giderleri	183.000	74.698	202.000	215.000	226.000
Faiz Giderleri					
Cari Transferler	50.000		64.000	66.000	67.000
Sermaye Giderleri					
Sermaye Transferleri					
Borç Verme					
BÜTÇE İÇİ TOPLAM KAYNAK	274.000	74.698	308.000	327.000	342.000
Döner Sermaye					
Özel Hesap					
Diğer Bütçe Dışı Kaynak					
BÜTÇE DIŞI TOPLAM KAYNAK					
FAALİYET MALİYETİ TOPLAMI	274.000	74.698	308.000	327.000	342.000

FAALİYET MALİYETLERİ TABLOSU

İdare Adı	DOKUZ EYLÜL ÜNİVERSİTESİ
Program Adı	YÖNETİM VE DESTEK PROGRAMI
Alt Program Adı	ÜST YÖNETİM, İDARİ VE MALİ HİZMETLER
Alt Program Hedefi	
Faaliyet Adı	Strateji Geliştirme ve Mali Hizmetler

Bu faaliyet kapsamında üniversitemizin sorumluluk alanına giren iş ve işlemler :

a) Ulusal kalkınma strateji ve politikaları, yıllık program ve hükümet programı çerçevesinde idarenin orta ve uzun vadeli strateji ve politikalarını belirlemek, amaçlarını oluşturmak üzere gerekli çalışmaları yapmak,

b) İdarenin görev alanına giren konularda performans ve kalite ölçütleri geliştirmek ve bu kapsamda verilecek diğer görevleri yerine getirmek,

c) İdarenin yönetimi ile hizmetlerin geliştirilmesi ve performansla ilgili bilgi ve verileri toplamak, analiz etmek ve yorumlamak,

d) İdarenin görev alanına giren konularda, hizmetleri etkileyecek dış faktörleri incelemek, kurum içi kapasite araştırması yapmak, hizmetlerin etkililiğini ve tatmin düzeyini analiz etmek ve genel araştırmalar yapmak,

e) Yönetim bilgi sistemlerine ilişkin hizmetleri yerine getirmek,

f) İdarede kurulmuş Strateji Geliştirme Kurulunun sekretarya hizmetlerini yürütmek.

g) İdarenin stratejik plan ve performans programının hazırlanmasını koordine etmek ve sonuçlarının konsolide edilmesi çalışmalarını yürütmek,

h) İzleyen iki yılın bütçe tahminlerini de içeren idare bütçesini, stratejik plan ve yıllık performans programına uygun olarak hazırlamak ve idare faaliyetlerinin bunlara uygunluğunu izlemek ve değerlendirmek,

i) Mevzuatı uyarınca belirlenecek bütçe ilke ve esasları çerçevesinde, ayrıntılı harcama programı hazırlamak ve hizmet gereksinimleri dikkate alınarak ödeneğin ilgili birimlere gönderilmesini sağlamak,

j) Bütçe kayıtlarını tutmak, bütçe uygulama sonuçlarına ilişkin verileri toplamak, değerlendirmek ve bütçe kesin hesabı ile mali istatistikleri hazırlamak.

k) İlgili mevzuatı çerçevesinde idare gelirlerini tahakkuk ettirmek, gelir ve alacaklarının takip ve tahsil işlemlerini yürütmek,

l) Genel bütçe kapsamı dışında kalan idarelerde muhasebe hizmetlerini yürütmek.

m) Harcama birimleri tarafından hazırlanan birim faaliyet raporlarını da esas alarak idarenin faaliyet raporunu hazırlamak,

n) İdarenin mülkiyetinde veya kullanımında bulunan taşınır ve taşınmazlara ilişkin icmal cetvellerini düzenlemek,

o) İdarenin yatırım programının hazırlanmasını koordine etmek, uygulama sonuçlarını izlemek ve yıllık yatırım değerlendirme raporunu hazırlamak,

p) İdarenin, diğer idareler nezdinde takibi gereken mali iş ve işlemlerini yürütmek ve sonuçlandırmak,

r) Mali kanunlarla ilgili diğer mevzuatın uygulanması konusunda üst yönetime ve harcama yetkilerine gerekli bilgileri sağlamak ve danışmanlık yapmak,

s) Ön mali kontrol faaliyetini yürütmek,

t) İç kontrol sisteminin kurulması, standartlarının uygulanması ve geliştirilmesi konularında çalışmalar yapmak; üst yönetimin iç denetime yönelik işlevinin etkinliğini ve verimliliğini artırmak için gerekli hazırlıkları yapmak,

Üniversitemiz tarafından yürütülen ve idarelerin tüm programlarına hizmet eder nitelikte olan mali yönetim ve kontrole ilişkin iş, işlem ve süreçlere yönelik giderler bu faaliyet altında izlenecektir.

Bu faaliyetin yürütülmesinde başvuru yasal dayanaklar:

2547 sayılı Yükseköğretim Kanunu
3843 sayılı Yükseköğretim Kurumlarında İkili Öğretim Yapılması, 2547 Sayılı Yükseköğretim Kanununun Bazı Maddelerinin Değiştirilmesi ve Bu Kanuna Bir Ek Madde
4734 sayılı Kamu İhale Kanunu (şartname bedeli için)
5018 sayılı Kamu Mali Yönetim ve Kontrol Kanunu
5217 sayılı Özel Gelir ve Özel Ödeneklerin Düzenlenmesi İle Bazı Kanun ve Kanun Hükmünde Kararnelerde Değişiklik Yapılması Hakkında Kanun
6183 sayılı Amme Alacaklarının Tahsil Usulü Hakkında Kanun
6749 sayılı Olağanüstü Hal Kapsamında Alınan Tedbirlere İlişkin Kanun Hükmünde Kararnenin Değiştirilerek Kabul Edilmesine Dair Kanun

EKONOMİK KOD	2020 Bütçe	2020 Harcama (Haziran)	2021 Bütçe	2022 Tahmin	2023 Tahmin
Personel Giderleri	925.000	705.886	977.000	1.050.000	1.115.000
Sosyal Güvenlik Kurumuna Devlet Primi Giderleri	262.000	127.103	279.000	299.000	318.000
Mal ve Hizmet Alım Giderleri	25.000	2.573	26.000	28.000	29.000
Faiz Giderleri					
Cari Transferler					
Sermaye Giderleri					
Sermaye Transferleri					
Borç Verme					
BÜTÇE İÇİ TOPLAM KAYNAK	1.212.000	835.562	1.282.000	1.377.000	1.462.000
Döner Sermaye					
Özel Hesap					
Diğer Bütçe Dışı Kaynak					
BÜTÇE DIŞI TOPLAM KAYNAK					
FAALİYET MALİYETİ TOPLAMI	1.212.000	835.562	1.282.000	1.377.000	1.462.000

FAALİYET MALİYETLERİ TABLOSU

İdare Adı	DOKUZ EYLÜL ÜNİVERSİTESİ
Program Adı	YÖNETİM VE DESTEK PROGRAMI
Alt Program Adı	ÜST YÖNETİM, İDARİ VE MALİ HİZMETLER
Alt Program Hedefi	
Faaliyet Adı	Taşınmaz Mal Gelirleriyle Yürütülecek Hizmetler

Mülkiyeti Üniversitemize ait yerlerden; kantin ,kafeterya, büfe, fotokopi odası, ATM yerleri vb.gibi yerlerin üçüncü şahıslara kiraya verilme işlemleri, 2886 sayılı Devlet İhale Kanunu'nun 51/g maddesine göre ihale yolu ile yapılmaktadır.

Üniversitemizde elde edilen kira gelirleri ile ortaya çıkan cari ihtiyaçlar karşılanmakta olup, merkezi yönetim bütçesinden aktarılan ödeneklerin yetersiz kaldığı durumlarda yolluk, elektrik, su vb giderler karşılanmaktadır.

Açıklama

Bu faaliyetin yürütülmesinde başvuru yasal dayanaklar:
2547 sayılı Yükseköğretim Kanunu
3843 sayılı Yükseköğretim Kurumlarında İkili Öğretim Yapılması, 2547 Sayılı Yükseköğretim Kanununun Bazı Maddelerinin Değiştirilmesi ve Bu Kanuna Bir Ek Madde
4734 sayılı Kamu İhale Kanunu (şartname bedeli için)
5018 sayılı Kamu Mali Yönetim ve Kontrol Kanunu
5217 sayılı Özel Gelir ve Özel Ödeneklerin Düzenlenmesi İle Bazı Kanun ve Kanun Hükmünde Kararnelerde Değişiklik Yapılması Hakkında Kanun
6183 sayılı Amme Alacaklarının Tahsil Usulü Hakkında Kanun
6749 sayılı Olağanüstü Hal Kapsamında Alınan Tedbirlere İlişkin Kanun Hükmünde Kararnenin Değiştirilerek Kabul Edilmesine Dair Kanun

EKONOMİK KOD	2020 Bütçe	2020 Harcama (Haziran)	2021 Bütçe	2022 Tahmin	2023 Tahmin
Personel Giderleri					
Sosyal Güvenlik Kurumuna Devlet Primi Giderleri					
Mal ve Hizmet Alım Giderleri	1.645.000	798.267	7.285.000	7.757.000	8.211.000
Faiz Giderleri					
Cari Transferler					
Sermaye Giderleri					
Sermaye Transferleri					
Borç Verme					
BÜTÇE İÇİ TOPLAM KAYNAK	1.645.000	798.267	7.285.000	7.757.000	8.211.000
Döner Sermaye					
Özel Hesap					
Diğer Bütçe Dışı Kaynak					
BÜTÇE DIŞI TOPLAM KAYNAK					
FAALİYET MALİYETİ TOPLAMI	1.645.000	798.267	7.285.000	7.757.000	8.211.000

FAALİYET MALİYETLERİ TABLOSU

İdare Adı	DOKUZ EYLÜL ÜNİVERSİTESİ
Program Adı	YÖNETİM VE DESTEK PROGRAMI
Alt Program Adı	ÜST YÖNETİM, İDARİ VE MALİ HİZMETLER
Alt Program Hedefi	
Faaliyet Adı	Yükseköğretimde Öğrencilere Yönelik İdari Hizmetler

Bu alandaki faaliyetlerin yürütülmesinden Öğrenci İşleri Daire Başkanlığı sorumlu olup, bu başkanlığımız 2547 sayılı Yükseköğretim Kanunu ve Akademik Teşkilat Yönetmeliği'nin 31. maddesine göre Üniversitemizin öğrenci işlerini yürütmek amacıyla kurulmuştur.

Başkanlığımız Rektörlüğümüzün bulunduğu Alsancak yerleşkesinde tahsis edilen binada hizmet vermektedir.

Açıklama

Görevleri arasında; eğitim - öğretime devam eden 15 Fakülte, 10 Enstitü, 4 Yüksekokul, 1 Konservatuvar, 7 Meslek Yüksekokulu öğrencilerinin, kayıt işlemleri ile ilgili hazırlıkların yapılması, tüm kayıtlı öğrencilerin özlük bilgilerinin takibi, öğrenim ücretlerinin ve Yüksek Öğrenim Kredi ve Yurtlar Kurumu tarafından öğrencilere verilen burs ve krediler ile tüm burs işlemlerinin takibi, istatistik verilerin hazırlanması, mezun olacak öğrencilerin Diploma ve Diploma Ekinin hazırlanması, yazılması, kimlik kartı işlemleri, Akademik Takvimin hazırlanması, Üniversitemizle ilgili yönetmelik, yönerge ve uygulama esasları ile ilgili çalışmaların takibi ve güncellenmesi, eğitim - öğretim planları ve şube sayılarının izlenmesi, fakülte/yüksekokul/bölüm/program açılması - kapatılması, Yükseköğretimde eğitimin iyileştirilmesi (Bologna süreci) kapsamında Bologna Esgüdüm Komisyonu tarafından alınan kararların ve Rektörlükçe uygulanması istenen işlemlerin koordinasyonu ile Üniversite Eğitim Komisyonunun sekreteryaya ve raportörlük işlemleri ile Senato kararlarının ilgili makamlara sunulması ile ilgili işlemler yer almaktadır.

Bu faaliyetin yürütülmesinde başvurulan yasal dayanaklar:
 2547 sayılı Yükseköğretim Kanunu
 3843 sayılı Yükseköğretim Kurumlarında İkili Öğretim Yapılması, 2547 Sayılı Yükseköğretim Kanununun Bazı Maddelerinin Değiştirilmesi ve Bu Kanuna Bir Ek Madde
 4734 sayılı Kamu İhale Kanunu (şartname bedeli için)
 5018 sayılı Kamu Mali Yönetim ve Kontrol Kanunu
 5217 sayılı Özel Gelir ve Özel Ödeneklerin Düzenlenmesi İle Bazı Kanun ve Kanun Hükmünde Kararnamelerde Değişiklik Yapılması Hakkında Kanun
 6183 sayılı Amme Alacaklarının Tahsil Usulü Hakkında Kanun
 6749 sayılı Olağanüstü Hal Kapsamında Alınan Tedbirlere İlişkin Kanun Hükmünde Kararnamenin Değiştirilerek Kabul Edilmesine Dair Kanun

EKONOMİK KOD	2020 Bütçe	2020 Harcama (Haziran)	2021 Bütçe	2022 Tahmin	2023 Tahmin
Personel Giderleri	4.465.000	2.597.632	4.716.000	5.064.000	5.378.000
Sosyal Güvenlik Kurumuna Devlet Primi Giderleri	1.266.000	501.394	1.353.000	1.458.000	1.561.000
Mal ve Hizmet Alım Giderleri	23.000	248.402	25.000	28.000	30.000
Faiz Giderleri					
Cari Transferler					
Sermaye Giderleri					
Sermaye Transferleri					
Borç Verme					
BÜTÇE İÇİ TOPLAM KAYNAK	5.754.000	3.347.429	6.094.000	6.550.000	6.969.000
Döner Sermaye					
Özel Hesap					
Diğer Bütçe Dışı Kaynak					
BÜTÇE DIŞI TOPLAM KAYNAK					
FAALİYET MALİYETİ TOPLAMI	5.754.000	3.347.429	6.094.000	6.550.000	6.969.000

D- İDARENİN TOPLAM KAYNAK İHTİYACI

FAALİYETLER DÜZEYİNDE DOKUZ EYLÜL ÜNİVERSİTESİ PERFORMANS PROGRAMI MALİYETİ

PROGRAM SINIFLANDIRMASI	2021			2022			2023		
	BÜTÇE İÇİ	BÜTÇE DIŞI	TOPLAM	BÜTÇE İÇİ	BÜTÇE DIŞI	TOPLAM	BÜTÇE İÇİ	BÜTÇE DIŞI	TOPLAM
ARAŞTIRMA, GELİŞTİRME VE YENİLİK	27.570.000	0	27.570.000	26.892.000	0	26.892.000	31.509.000	0	31.509.000
ARAŞTIRMA ALTYAPILARI	6.922.000	0	6.922.000	5.175.000	0	5.175.000	8.201.000	0	8.201.000
Yükseköğretim Kurumları Araştırma Altyapısı Kurulması ve Geliştirilmesi	6.922.000	0	6.922.000	5.175.000	0	5.175.000	8.201.000	0	8.201.000
YÜKSEKÖĞRETİMDE BİLİMSEL ARAŞTIRMA VE GELİŞTİRME	20.648.000	0	20.648.000	21.717.000	0	21.717.000	23.308.000	0	23.308.000
Yükseköğretim Kurumlarının Bilimsel Araştırma Projeleri	20.648.000	0	20.648.000	21.717.000	0	21.717.000	23.308.000	0	23.308.000
TEDAVİ EDİCİ SAĞLIK	152.156.000	0	152.156.000	157.256.000	0	157.256.000	174.006.000	0	174.006.000
TEDAVİ HİZMETLERİ	152.156.000	0	152.156.000	157.256.000	0	157.256.000	174.006.000	0	174.006.000
Üniversite Genel Hastane Hizmetleri	152.156.000	0	152.156.000	157.256.000	0	157.256.000	174.006.000	0	174.006.000
YÜKSEKÖĞRETİM	719.199.000	0	719.199.000	763.317.000	0	763.317.000	819.807.000	0	819.807.000
ÖN LİSANS EĞİTİMİ, LİSANS EĞİTİMİ VE LİSANSÜSTÜ EĞİTİM	685.862.000	0	685.862.000	727.529.000	0	727.529.000	781.856.000	0	781.856.000
Doktora ve Tıpta Uzmanlık Eğitimi	81.818.000	0	81.818.000	88.055.000	0	88.055.000	93.473.000	0	93.473.000
Yükseköğretim Kurumları Bilgi ve Kültür Kaynakları ile Sportif Altyapının Geliştirilmesi Hizmetleri	10.246.000	0	10.246.000	6.106.000	0	6.106.000	7.165.000	0	7.165.000
Yükseköğretim Kurumları Birinci Öğretim	577.503.000	0	577.503.000	616.049.000	0	616.049.000	662.889.000	0	662.889.000
Yükseköğretim Kurumları İkinci Öğretim	13.967.000	0	13.967.000	14.827.000	0	14.827.000	15.690.000	0	15.690.000
Yükseköğretim Kurumları Tezsis Yüksek Lisans	1.006.000	0	1.006.000	1.074.000	0	1.074.000	1.138.000	0	1.138.000
Yükseköğretim Kurumları Uzaktan Eğitim	1.242.000	0	1.242.000	1.338.000	0	1.338.000	1.414.000	0	1.414.000
Yükseköğretim Kurumları Yaz Okulları	80.000	0	80.000	80.000	0	80.000	87.000	0	87.000
YÜKSEKÖĞRETİMDE ÖĞRENCİ YAŞAMI	33.337.000	0	33.337.000	35.788.000	0	35.788.000	37.951.000	0	37.951.000
Yükseköğretimde Barınma Hizmetleri	587.000	0	587.000	627.000	0	627.000	661.000	0	661.000
Yükseköğretimde Beslenme Hizmetleri	17.297.000	0	17.297.000	18.492.000	0	18.492.000	19.612.000	0	19.612.000
Yükseköğretimde Kültür ve Spor Hizmetleri	383.000	0	383.000	411.000	0	411.000	431.000	0	431.000
Yükseköğretimde Öğrenci Yaşamına İlişkin Diğer Hizmetler	14.960.000	0	14.960.000	16.142.000	0	16.142.000	17.124.000	0	17.124.000
Yükseköğretimde Sağlık Hizmetleri	110.000	0	110.000	116.000	0	116.000	123.000	0	123.000
YÖNETİM VE DESTEK PROGRAMI	129.768.000	0	129.768.000	138.689.000	0	138.689.000	147.052.000	0	147.052.000
TEFTİŞ, DENETİM VE DANIŞMANLIK HİZMETLERİ	1.768.000	0	1.768.000	1.901.000	0	1.901.000	2.016.000	0	2.016.000
Hukuki Danışmanlık ve Muhakemat Hizmetleri	923.000	0	923.000	994.000	0	994.000	1.053.000	0	1.053.000
İç Denetim	845.000	0	845.000	907.000	0	907.000	963.000	0	963.000
ÜST YÖNETİM, İDARİ VE MALİ HİZMETLER	128.000.000	0	128.000.000	136.788.000	0	136.788.000	145.036.000	0	145.036.000
Bilgi Teknolojilerine Yönelik Faaliyetler	4.905.000	0	4.905.000	5.266.000	0	5.266.000	5.594.000	0	5.594.000
Diğer Destek Hizmetleri	3.637.000	0	3.637.000	3.905.000	0	3.905.000	4.147.000	0	4.147.000
Genel Destek Hizmetleri	31.497.000	0	31.497.000	33.736.000	0	33.736.000	35.787.000	0	35.787.000
İnşaat ve Yapı İşlerinin Yürütülmesi	16.807.000	0	16.807.000	18.048.000	0	18.048.000	19.162.000	0	19.162.000
İnsan Kaynakları Yönetimine İlişkin Faaliyetler	56.185.000	0	56.185.000	59.822.000	0	59.822.000	63.362.000	0	63.362.000
Özel Kalem Hizmetleri	308.000	0	308.000	327.000	0	327.000	342.000	0	342.000
Strateji Geliştirme ve Mali Hizmetler	1.282.000	0	1.282.000	1.377.000	0	1.377.000	1.462.000	0	1.462.000
Taşınmaz Mal Gelirleriyle Yürütülecek Hizmetler	7.285.000	0	7.285.000	7.757.000	0	7.757.000	8.211.000	0	8.211.000
Yükseköğretimde Öğrencilere Yönelik İdari Hizmetler	6.094.000	0	6.094.000	6.550.000	0	6.550.000	6.969.000	0	6.969.000
GENEL TOPLAM	1.028.693.000	0	1.028.693.000	1.086.154.000	0	1.086.154.000	1.172.374.000	0	1.172.374.000

EKONOMİK SINIFLANDIRMA DÜZEYİNDE DOKUZ EYLÜL ÜNİVERSİTESİ PERFORMANS PROGRAMI MALİYETİ

EKONOMİK KOD	2021				2022				2023			
	HİZMET PROGRAMLARI TOPLAM	YÖNETİM VE DESTEK PROGRAMI	PROGRAM DIŞI GİDERLER	TOPLAM	HİZMET PROGRAMLARI TOPLAM	YÖNETİM VE DESTEK PROGRAMI	PROGRAM DIŞI GİDERLER	TOPLAM	HİZMET PROGRAMLARI TOPLAM	YÖNETİM VE DESTEK PROGRAMI	PROGRAM DIŞI GİDERLER	TOPLAM
<i>Personel Giderleri</i>	604.514.000	54.118.000		658.632.000	649.277.000	58.125.000		707.402.000	689.160.000	61.720.000		750.880.000
<i>Sosyal Güvenlik Kurumuna Devlet Primi Giderleri</i>	104.635.000	10.652.000		115.287.000	112.390.000	11.447.000		123.837.000	119.291.000	12.167.000		131.458.000
<i>Mal ve Hizmet Alım Giderleri</i>	54.636.000	8.999.000		63.635.000	58.138.000	9.586.000		67.724.000	61.600.000	10.140.000		71.740.000
<i>Faiz Giderleri</i>				0				0				0
<i>Cari Transferler</i>	5.545.000	55.999.000		61.544.000	5.900.000	59.531.000		65.431.000	6.248.000	63.025.000		69.273.000
<i>Sermaye Giderleri</i>	129.595.000			129.595.000	121.760.000			121.760.000	149.023.000			149.023.000
<i>Sermaye Transferleri</i>				0				0				0
<i>Borç Verme</i>				0				0				0
<i>Yedek Ödenekler</i>				0				0				0
BÜTÇE İÇİ TOPLAM KAYNAK	898.925.000	129.768.000	0	1.028.693.000	947.465.000	138.689.000	0	1.086.154.000	1.025.322.000	147.052.000	0	1.172.374.000
<i>Döner Sermaye</i>				0				0				0
<i>Özel Hesap</i>				0				0				0
<i>Diğer Bütçe Dışı Kaynak</i>				0				0				0
BÜTÇE DIŞI TOPLAM KAYNAK	0	0	0	0	0	0	0	0	0	0	0	0
GENEL TOPLAM	898.925.000	129.768.000	0	1.028.693.000	947.465.000	138.689.000	0	1.086.154.000	1.025.322.000	147.052.000	0	1.172.374.000

III - EKLER

FAALİYETLERDEN SORUMLU HARCAMA BİRİMLERİ

İdare Adı DOKUZ EYLÜL ÜNİVERSİTESİ
Yıl 2021 (KBO)

PROGRAM	ALT PROGRAM	FAALİYET	SORUMLU HARCAMA BİRİMİ		
ARAŞTIRMA, GELİŞTİRME VE YENİLİK	ARAŞTIRMA ALTYAPILARI	Yükseköğretim Kurumları Araştırma Altyapısı Kurulması ve Geliştirilmesi	ÖZEL KALEM (REKTÖRLÜK)		
	YÜKSEKÖĞRETİMDE BİLİMSEL ARAŞTIRMA VE GELİŞTİRME	Yükseköğretim Kurumlarının Bilimsel Araştırma Projeleri	ÖZEL KALEM (REKTÖRLÜK)		
TEDAVİ EDİCİ SAĞLIK	TEDAVİ HİZMETLERİ	Üniversite Genel Hastane Hizmetleri	UYGULAMA VE ARAŞTIRMA HASTANESİ		
YÜKSEKÖĞRETİM	ÖN LİSANS EĞİTİMİ, LİSANS EĞİTİMİ VE LİSANSÜSTÜ EĞİTİM	Doktora ve Tıpta Uzmanlık Eğitimi	İDARİ VE MALİ İŞLER DAİRE BAŞKANLIĞI, STRATEJİ GELİŞTİRME DAİRE BAŞKANLIĞI, SAĞLIK BİLİMLERİ ENSTİTÜSÜ, ONKOLOJİ ENSTİTÜSÜ, İZMİR ULUSLARARASI BİYOTİP VE GENOM ENSTİTÜSÜ, FEN BİLİMLERİ ENSTİTÜSÜ, DENİZ BİLİMLERİ VE TEKNOLOJİSİ ENSTİTÜSÜ, ATATÜRK İLKELERİ VE İNKILAP TARİHİ ENSTİTÜSÜ, SOSYAL BİLİMLER ENSTİTÜSÜ, EĞİTİM BİLİMLERİ ENSTİTÜSÜ, DİN BİLİMLERİ ENSTİTÜSÜ, GÜZEL SANATLAR ENSTİTÜSÜ		
		Yükseköğretim Kurumları Bilgi ve Kültürel Kaynaklar ile Sportif Altyapının Geliştirilmesi Hizmetleri	KÜTÜPHANE VE DOKÜMANTASYON DAİRE BAŞKANLIĞI, YAPI İŞLERİ VE TEKNİK DAİRE BAŞKANLIĞI		
		Yükseköğretim Kurumları Birinci Öğretim	İDARİ VE MALİ İŞLER DAİRE BAŞKANLIĞI, YAPI İŞLERİ VE TEKNİK DAİRE BAŞKANLIĞI, STRATEJİ GELİŞTİRME DAİRE BAŞKANLIĞI, TIP FAKÜLTESİ, SAĞLIK BİLİMLERİ FAKÜLTESİ, HEMŞİRELİK FAKÜLTESİ, FİZİK TEDAVİ VE REHABİLİTASYON YÜKSEKOKULU, SAĞLIK HİZMETLERİ MESLEK YÜKSEKOKULU, FEN FAKÜLTESİ, MİMARLIK FAKÜLTESİ, MÜHENDİSLİK FAKÜLTESİ, DENİZCİLİK FAKÜLTESİ, İZMİR MESLEK YÜKSEKOKULU, TORBALI MESLEK YÜKSEKOKULU, BUCA EĞİTİM FAKÜLTESİ, HUKUK FAKÜLTESİ, İŞLETME FAKÜLTESİ, İKTİSADİ VE İDARİ BİLİMLER FAKÜLTESİ, GÜZEL SANATLAR FAKÜLTESİ, EDEBİYAT FAKÜLTESİ, İLAHİYAT FAKÜLTESİ, REHA MİDİLLİ FOÇA TURİZM FAKÜLTESİ, SPOR BİLİMLERİ FAKÜLTESİ, DEVLET KONSERVATUVARI, YABANCI DİLLER YÜKSEKOKULU, SEFERİHİSAR FEVZİYE HEPKON UYGULAMALI BİLİMLER YÜKSEKOKULU, BERGAMA MESLEK YÜKSEKOKULU, EFES MESLEK YÜKSEKOKULU, ADALET MESLEK YÜKSEKOKULU, DİĞER BÖLÜMLER, VETERİNER FAKÜLTESİ		
		Yükseköğretim Kurumları İkinci Öğretim	ÖZEL KALEM (GENEL SEKRETERLİK), FEN FAKÜLTESİ, MÜHENDİSLİK FAKÜLTESİ, DENİZCİLİK FAKÜLTESİ, İZMİR MESLEK YÜKSEKOKULU, BUCA EĞİTİM FAKÜLTESİ, İKTİSADİ VE İDARİ BİLİMLER FAKÜLTESİ, EDEBİYAT FAKÜLTESİ, İLAHİYAT FAKÜLTESİ, SPOR BİLİMLERİ FAKÜLTESİ, YABANCI DİLLER YÜKSEKOKULU		
		Yükseköğretim Kurumları Tezsiz Yüksek Lisans	ÖZEL KALEM (GENEL SEKRETERLİK), FEN BİLİMLERİ ENSTİTÜSÜ, ATATÜRK İLKELERİ VE İNKILAP TARİHİ ENSTİTÜSÜ, SOSYAL BİLİMLER ENSTİTÜSÜ, EĞİTİM BİLİMLERİ ENSTİTÜSÜ		
		Yükseköğretim Kurumları Uzaktan Eğitim	İZMİR MESLEK YÜKSEKOKULU, UZAKTAN EĞİTİM UYGULAMA VE ARAŞTIRMA MERKEZİ, SOSYAL BİLİMLER ENSTİTÜSÜ, İLAHİYAT FAKÜLTESİ		
		Yükseköğretim Kurumları Yaz Okulları	ÖZEL KALEM (GENEL SEKRETERLİK), MÜHENDİSLİK FAKÜLTESİ		
		YÜKSEKÖĞRETİMDE ÖĞRENCİ YAŞAMI	Yükseköğretimde Barınma Hizmetleri	SAĞLIK, KÜLTÜR VE SPOR DAİRE BAŞKANLIĞI	
			Yükseköğretimde Beslenme Hizmetleri	SAĞLIK, KÜLTÜR VE SPOR DAİRE BAŞKANLIĞI	
			Yükseköğretimde Kültür ve Spor Hizmetleri	SAĞLIK, KÜLTÜR VE SPOR DAİRE BAŞKANLIĞI	
			Yükseköğretimde Öğrenci Yaşamına İlişkin Diğer Hizmetler	İDARİ VE MALİ İŞLER DAİRE BAŞKANLIĞI, SAĞLIK, KÜLTÜR VE SPOR DAİRE BAŞKANLIĞI, STRATEJİ GELİŞTİRME DAİRE BAŞKANLIĞI, İKTİSADİ VE İDARİ BİLİMLER FAKÜLTESİ	
			Yükseköğretimde Sağlık Hizmetleri	SAĞLIK, KÜLTÜR VE SPOR DAİRE BAŞKANLIĞI	
		YÖNETİM VE DESTEK PROGRAMI	TEFTİŞ, DENETİM VE DANIŞMANLIK HİZMETLERİ	Hukuki Danışmanlık ve Muhakemat Hizmetleri	HUKUK MÜŞAVİRLİĞİ
				İç Denetim	ÖZEL KALEM (REKTÖRLÜK)
ÜST YÖNETİM, İDARİ VE MALİ HİZMETLER	Bilgi Teknolojilerine Yönelik Faaliyetler		BİLGİ İŞLEM DAİRE BAŞKANLIĞI		
	Diğer Destek Hizmetleri		ÖZEL KALEM (GENEL SEKRETERLİK)		
	Genel Destek Hizmetleri		ÖZEL KALEM (GENEL SEKRETERLİK), İDARİ VE MALİ İŞLER DAİRE BAŞKANLIĞI, STRATEJİ GELİŞTİRME DAİRE BAŞKANLIĞI		
	İnsan Kaynakları Yönetimine İlişkin Faaliyetler		PERSONEL DAİRE BAŞKANLIĞI		
	İnşaat ve Yapı İşlerinin Yürütülmesi		YAPI İŞLERİ VE TEKNİK DAİRE BAŞKANLIĞI		
	Özel Kalem Hizmetleri		ÖZEL KALEM (REKTÖRLÜK)		
	Strateji Geliştirme ve Mali Hizmetler		STRATEJİ GELİŞTİRME DAİRE BAŞKANLIĞI		
	Taşınmaz Mal Gelirleriyle Yürütülecek Hizmetler		İDARİ VE MALİ İŞLER DAİRE BAŞKANLIĞI		
	Yükseköğretimde Öğrencilere Yönelik İdari Hizmetler		SAĞLIK, KÜLTÜR VE SPOR DAİRE BAŞKANLIĞI, ÖĞRENCİ İŞLERİ DAİRE BAŞKANLIĞI		

PERFORMANS GÖSTERGELERİNİN İZLENMESİNDEN SORUMLU BİRİMLER

İdare Adı:

DOKUZ EYLÜL ÜNİVERSİTESİ

PROGRAM	ALT PROGRAM	PERFORMANS GÖSTERGELERİ	SORUMLU BİRİM			
ARAŞTIRMA, GELİŞTİRME VE YENİLİK	ARAŞTIRMA ALTYAPILARI	Araştırma altyapısı projesi tamamlanma oranı	ÖZEL KALEM (REKTÖRLÜK)			
	YÜKSEKÖĞRETİMDE BİLİMSEL ARAŞTIRMA VE GELİŞTİRME	Ar-ge'ye harcanan bütçenin toplam bütçeye oranı	ÖZEL KALEM (REKTÖRLÜK)			
		Ar-ge sonucu ortaya çıkan ürünlere ilişkin alınan patent sayısı	ÖZEL KALEM (REKTÖRLÜK)			
		Ar-ge sonucu ticarileştirilen ürün sayısı	ÖZEL KALEM (REKTÖRLÜK)			
		Araştırma merkezleri gelir miktarı	ÖZEL KALEM (REKTÖRLÜK)			
		Araştırma merkezlerinin sanayi ile yaptığı proje sayısı	ÖZEL KALEM (REKTÖRLÜK)			
		BAP kapsamında desteklenen araştırma projeleri sayısı	ÖZEL KALEM (REKTÖRLÜK)			
		Öğretim elemanı başına düşen ar-ge proje sayısı	ÖZEL KALEM (REKTÖRLÜK)			
		Patent, faydalı model ve endüstriyel tasarım başvuru sayısı	ÖZEL KALEM (REKTÖRLÜK)			
		Ulusal ve uluslararası kuruluşlar tarafından desteklenen ar-ge projesi sayısı	ÖZEL KALEM (REKTÖRLÜK)			
		Uluslararası endekslerde yer alan bilimsel yayın sayısı	KÜTÜPHANE VE DOKÜMANTASYON DAİRE BAŞKANLIĞI			
HAYAT BOYU ÖĞRENME	YÜKSEKÖĞRETİM KURUMLARI SÜREKLİ EĞİTİM FAALİYETLERİ	Dezavantajlı gruplara yönelik sosyal entegrasyon ve kapsayıcılığa ilişkin yapılan faaliyet sayısı	ÖZEL KALEM (REKTÖRLÜK)			
		Eğitim programlarına başvuran kişi sayısı	ÖZEL KALEM (REKTÖRLÜK)			
		Mezunlara yönelik gerçekleştirilen faaliyet sayısı	ÖZEL KALEM (REKTÖRLÜK)			
		Sürekli Eğitim Merkezi (SEM) ve Dil Merkezi (DİLMER) tarafından mesleki eğitime yönelik verilen sertifika sayısı	ÖZEL KALEM (REKTÖRLÜK)			
		Tamamlanan sosyal sorumluluk projeleri sayısı	ÖZEL KALEM (REKTÖRLÜK)			
		Üniversitenin çevrecilik alanlarında aldığı ödül sayısı	ÖZEL KALEM (REKTÖRLÜK)			
TEDAVİ EDİCİ SAĞLIK	TEDAVİ HİZMETLERİ	Ameliyat sayısı	UYGULAMA VE ARAŞTIRMA HASTANESİ			
		Üniversite hastaneleri nitelikli yatak oranı	UYGULAMA VE ARAŞTIRMA HASTANESİ			
		Üniversite hastaneleri yatak doluluk oranı	UYGULAMA VE ARAŞTIRMA HASTANESİ			
		Yatan hasta sayısı	UYGULAMA VE ARAŞTIRMA HASTANESİ			
YÜKSEKÖĞRETİM	ÖĞRETİM ELEMANLARINA SAĞLANAN BURS VE DESTEKLER	SCI, SCI-Expanded, SSCI ve AHCI kapsamındaki dergilerde öğretim elemanı başına düşen yayın sayısı	BİLGİ İŞLEM DAİRE BAŞKANLIĞI			
		Araştırma bursundan yararlanan öğrenci sayısı	ÖZEL KALEM (REKTÖRLÜK)			
		YÖK tarafından öncelikli alanlarında sağlanan burslardan yararlanan doktora öğrenci sayısı	ÖĞRENCİ İŞLERİ DAİRE BAŞKANLIĞI			
		YÖK tarafından sağlanan yurt dışında yabancı dil yeterliliklerinin artırılmasına yönelik burslardan yararlanan sayısı	ÖZEL KALEM (REKTÖRLÜK)			
		Yükseköğretim Kurulu, Türkiye Bilimler Akademisi ve TÜBİTAK bilim, teşvik ve sanat ödülleri sayısı	ÖZEL KALEM (REKTÖRLÜK)			
		Doktora eğitimini tamamlayanların sayısı	ÖĞRENCİ İŞLERİ DAİRE BAŞKANLIĞI			
	ÖN LİSANS EĞİTİMİ, LİSANS EĞİTİMİ VE LİSANSÜSTÜ EĞİTİM	ÖN LİSANS EĞİTİMİ, LİSANS EĞİTİMİ VE LİSANSÜSTÜ EĞİTİM	Eğitim bilimleri kontenjan doluluk oranı	ÖĞRENCİ İŞLERİ DAİRE BAŞKANLIĞI		
			Eğitimin program süresinde bitirilme oranı	ÖĞRENCİ İŞLERİ DAİRE BAŞKANLIĞI		
			Fen bilimleri kontenjan doluluk oranı	ÖĞRENCİ İŞLERİ DAİRE BAŞKANLIĞI		
			Kütüphanede bulunan basılı ve elektronik kaynak sayısı	KÜTÜPHANE VE DOKÜMANTASYON DAİRE BAŞKANLIĞI		
			Kütüphanede bulunan öğrenci başına düşen basılı ve elektronik kaynak sayısı	KÜTÜPHANE VE DOKÜMANTASYON DAİRE BAŞKANLIĞI		
			Kütüphaneden yararlanan kişi sayısı	KÜTÜPHANE VE DOKÜMANTASYON DAİRE BAŞKANLIĞI		
			Lisansüstü öğrencilerin toplam öğrenciler içindeki payı	ÖĞRENCİ İŞLERİ DAİRE BAŞKANLIĞI		
			Öğrenci başına düşen eğitim alanı	YAPI İŞLERİ VE TEKNİK DAİRE BAŞKANLIĞI		
			Öğrenci başına düşen kapalı alan	YAPI İŞLERİ VE TEKNİK DAİRE BAŞKANLIĞI		
			Öğrenci değişim programlarından yararlanan öğrencilerin oranı	ÖZEL KALEM (REKTÖRLÜK)		
			Öğretim üyesi başına düşen öğrenci sayısı	ÖĞRENCİ İŞLERİ DAİRE BAŞKANLIĞI		
			Sağlık bilimleri kontenjan doluluk oranı	ÖĞRENCİ İŞLERİ DAİRE BAŞKANLIĞI		
			Sosyal bilimler kontenjan doluluk oranı	ÖĞRENCİ İŞLERİ DAİRE BAŞKANLIĞI		
			Teknokent veya Teknoloji Transfer Ofisi (TTO) projelerine katılan öğrenci sayısı	ÖZEL KALEM (REKTÖRLÜK)		
			Uluslararası kuruluşlarla ortak uygulanan eğitim programı sayısı	ÖĞRENCİ İŞLERİ DAİRE BAŞKANLIĞI		
			Yabancı dilde eğitim veren program sayısı	ÖĞRENCİ İŞLERİ DAİRE BAŞKANLIĞI		
			Yabancı uyruklu akademisyen sayısı	PERSONEL DAİRE BAŞKANLIĞI		
			Yabancı uyruklu öğrenci sayısı	ÖĞRENCİ İŞLERİ DAİRE BAŞKANLIĞI		
			Yan dal ve gift ana dal programından mezun olanların toplam mezun sayısına oranı	ÖĞRENCİ İŞLERİ DAİRE BAŞKANLIĞI		
			YÜKSEKÖĞRETİMDE ÖĞRENCİ YAŞAMI	YÜKSEKÖĞRETİMDE ÖĞRENCİ YAŞAMI	Barınma hizmetlerinden yararlanan öğrenci sayısı	SAĞLIK, KÜLTÜR VE SPOR DAİRE BAŞKANLIĞI
					Beslenme hizmetlerinden yararlanan öğrenci sayısı	SAĞLIK, KÜLTÜR VE SPOR DAİRE BAŞKANLIĞI
					Öğrenci başına düşen sosyal donatı alanı	SAĞLIK, KÜLTÜR VE SPOR DAİRE BAŞKANLIĞI
					Öğrenci kulüp ve topluluk sayısı	SAĞLIK, KÜLTÜR VE SPOR DAİRE BAŞKANLIĞI
					Sosyal, kültürel ve sportif faaliyet sayısı	SAĞLIK, KÜLTÜR VE SPOR DAİRE BAŞKANLIĞI
	Yükseköğretimde öğrenci başına barınma harcaması	SAĞLIK, KÜLTÜR VE SPOR DAİRE BAŞKANLIĞI				
	Yükseköğretimde öğrenci başına beslenme harcaması	SAĞLIK, KÜLTÜR VE SPOR DAİRE BAŞKANLIĞI				
	Yükseköğretimde öğrenci yaşamından memnuniyet oranı	ÖZEL KALEM (REKTÖRLÜK)				
	Yükseköğretimde öğrencilere sunulan sağlık hizmetinden yararlanan öğrenci sayısının toplam öğrenci sayısına oranı	SAĞLIK, KÜLTÜR VE SPOR DAİRE BAŞKANLIĞI				