



# T.C. DOKUZ EYLÜL ÜNİVERSİTESİ 2019 YILI İDARE FAALİYET RAPORU



**STRATEJİ GELİŞTİRME DAİRE  
BAŞKANLIĞI**



Eğer bir gün benim sözlerim  
bilimle ters düşerse, bilimi seçin

*M. Atatürk*

## İÇİNDEKİLER LİSTESİ

ÜST YÖNETİCİ SUNUŞU	6
I. GENEL BİLGİLER	8
A. MİSYON VE VİZYON	8
B. YETKİ GÖREV VE SORUMLULUKLAR	9
C. İDAREYE İLİŞKİN BİLGİLER	11
1. Fiziksel Yapı	12
1.1. Taşınmazlar	12
1.1.2 Taşınmazlara 2019 Yılında Yapılan İlaveler	14
1.1.3 Yıllara Göre Kapalı Alan Değişimleri	14
1.2. Taşınırılar	15
1.2.1 Taşıtlar	16
1.3. Eğitim Alanları	18
1.4. Sosyal Alanlar	21
1.4.1. Kantin/Kafeteryalar ve Restoranlar	21
1.4.2. Yemekhaneler	21
1.4.3 Misafirhane ve Lojmanlar	22
1.4.4.Toplantı ve Konferans Salonları	23
1.4.5. Öğrenci Yurtları	24
1.5. Diğer Sosyal Alanlar	25
1.5.1. Spor Alanları ve Tesisleri	26
1.6. Hizmet Alanları	28
1.6.1 Akademik Personel Hizmet Alanları	28
1.6.2 İdari Personel Hizmet Alanları	28
1.7. Ambar, Arşiv ve Atölye Alanları	28
1.8. Sağlık Hizmeti Alanları	29
2. Örgüt Yapısı	33
2.1. Akademik Teşkilat	33
2.2. İdari Teşkilat Şeması	35
2.3. Akademik Teşkilat Şeması	36
3. Bilgi ve Teknolojik Kaynaklar	37
3.1. Teknolojik Kaynaklar	38
3.1.1 Denizcilik Faaliyetleri	38
3.2. Kütüphane Kaynakları	41
3.3 Bilgi İşlem Altyapısı ve Yazılımları	71
4. İnsan Kaynakları	94
4.1. Akademik Personel	96
4.1.1.Akademik Personelin Kadro Dağılımı	96
4.1.2.Akademik Personel Dolu Kadrolarının Birimlere Göre Dağılımı	97
4.1.3.Akademik Personelin Hizmet Sürelerine Göre Dağılımı	99



4.1.4. Akademik Personelin Yaşa Göre Dağılımı	100
4.1.5. Yabancı Uyruklu Akademik Personel	101
4.1.6. Akademik Personel Atamaları / Ayrılmaları	102
4.1.7. Akademik Personelin Yurt İçi ve Yurt Dışı Görevlendirmeleri	103
4.1.8. Üniversitemizde Görevlendirilen Akademik Personel	104
4.1.9. 2547/31. Madde Kapsamında Yapılan Görevlendirmeler	104
4.1.10. Yönetim Kadrosundaki Akademik Personelin Kadro Dağılımı	106
4.2. İdari Personel	107
4.2.1. İdari Personelin Kadro Dağılımı	107
4.2.2. İdari Personelin Hizmet Süresine Göre Dağılımı	109
4.2.3. İdari Personelin Eğitim Durumuna Göre Dağılımı	110
4.2.4. İdari Personelin Yaşa Göre Dağılımı	111
4.2.5. Engelli İdari Personel	113
4.2.5.1 Engelli İdari Personelin Hizmet Sınıfına Göre Dağılımı	113
4.2.5.2 Engelli İdari Personelin Özür ve Eğitim Bilgileri	114
4.2.6. İdari Personel Atamaları / Ayrılmaları	115
4.2.6.1 İdari Personel Atamaları	115
4.2.6.2 İdari Personelin Hizmet Sınıfına ve Ayrılma Nedenine Göre Dağılımı	115
4.3. Sözleşmeli Personel	116
5. Öğrenciye Sunulan Hizmetler	118
5.1. Eğitim Hizmetleri	118
5.1.1. Lisans Program Sayıları	119
5.1.2. Ön Lisans Program Sayıları	120
5.1.3. Lisansüstü Program Sayıları	120
5.1.4. 2019-2020 Eğitim-Öğretim Dönemi Öğrenci Sayıları	120
5.1.5. Eğitim-Öğretim Dönemleri İtibarıyla Öğrenci Sayıları	122
5.1.6. Lisansüstü Öğrenci Sayıları	126
5.1.7. Eğitim-Öğretim Dönemleri İtibarıyla Lisansüstü Öğrenci Sayıları	129
5.1.8. Yüksek Lisans ve Doktora Programları	132
5.1.9. Yabancı Dil Hazırlık Sınıfı Öğrenci Sayıları	132
5.1.10. Mezun Olan ve Yeni Kayıt Yaptıran Öğrenci Sayıları	134
5.1.11. Yeni Kayıt Yaptıran ve Halen Okuyan Öğrencilerin Birimlere Göre Dağ.	136
5.1.12. Lisansüstü Programlara Yeni Kayıt Yaptıran ve Mezun Olan Öğr. Sayıları	139
5.1.13. Dönemler İtibarıyla Yüksek Lisans Programlarına Gerçekleşen Kayıtlar	139
5.1.14. Yabancı Uyruklu Öğrenci Sayıları	140
5.1.15. Yabancı Uyruklu Öğrencilerin Eğitim Birimlerine Göre Dağılımı	141
5.1.16. Yabancı Uyruklu Öğrencilerin Eğitim Programlarına Göre Dağılımı	142
5.1.17. Yabancı Uyruklu Öğrencilerin Ülkelerine Göre Dağılımı	146
5.1.18. Yatay ve Dikey Geçiş İle Üniversitemize Gelen Öğrenci Sayıları	147
5.1.19. Çift Anadal ve Yandal Programına Katılan Öğrenci Sayısı	147
5.1.20. Engelli Öğrenci Sayıları	148
5.1.21. Kontenjanlar ve Doluluk Oranları	149



5.1.22 Merkezi Sınav Performanslarına Göre Öğrenci Yerleşimleri -----	150
5.1.23 Yaz Öğretiminde Açılan Ders ve Katılımcı Sayıları -----	152
5.1.24 Dokuz Eylül Üniversitesi Tercih Endeksi -----	153
5.1.25 Akredite Olan/Dış Değerlendirmeden Geçen Program Sayıları -----	154
5.2. Sağlık Hizmetleri -----	161
5.2.1.Dokuz Eylül Üniversitesi Uygulama ve Araştırma Hastanesi -----	161
5.2.2.Uygulama ve Araştırma Hastanesi Sağlık Hizmeti Verileri -----	162
5.2.3 DEÜ Hastanesi Kapasite ve Kullanım Değerleri -----	163
5.2.4 Mediko Sosyal Ünitesi Sağlık Hizmeti Sunum Verileri -----	172
5.3.Barınma Hizmetleri -----	173
5.4 Beslenme Hizmetleri -----	174
5.5 Kültürel ve Sanatsal Hizmetler -----	179
5.6.Spor Hizmetleri -----	187
5.7 Öğrenciye Sunulan Diğer Hizmetler -----	199
5.7.1 Dış İlişkiler Koordinatörlüğü -----	199
5.7.2 Engelsiz Dokuz Eylül Birimi -----	213
5.7.3 Kariyer Planlama ve Mezunlarla İlişkiler Koordinatörlüğü -----	222
5.7.4 Öğretim Üyesi Yetiştirme Programı (ÖYP) Koordinasyon Birimi -----	226
6. Araştırma Hizmetleri -----	228
6.1 Bilimsel Araştırma Projeleri Koordinasyon Birimi -----	228
6.2 AR-GE ve İnovatif Faaliyetler -----	252
6.2.1 DEPART Dokuz Eylül Teknoloji Geliştirme Bölgesi -----	252
6.2.1.1 DEPART Faaliyetlerinin Yıllara Göre Değişim Düzeyleri -----	254
6.2.2 Dokuz Eylül Teknoloji Transfer Ofisi (DETTO) -----	258
6.2.3 Marka Başvuruları -----	258
6.2.4 Patent ve Faydalı Model Başvuruları -----	258
6.2.5 Diğer Proje ve Etkinlikler -----	262
6.3 Dokuz Eylül Üniversitesi Yayınları -----	263
6.3.1 Ulusal Akademik Yayın İçerikleri -----	263
6.3.2 Uluslararası Akademik Yayın İçerikleri -----	264
6.3.3 İndeksli Yayın Sayıları ve Birimlere Göre Dağılımları -----	266
6.3.4 Yayınlara Yapılan Atıf Sayıları -----	268
6.4 Araştırma ve Uygulama Merkezleri -----	270
7. Sosyal Hizmetler -----	331
7.1 Barınma Hizmetleri -----	331
7.1.1 Öğrenci Yurtları -----	331
7.1.2 Konukevi, Lojman ve Misafirhaneler -----	332
7.1.3 Kreş ve Anaokulları -----	335
7.2 Sosyal Tesisler -----	336
7.3 Sağlık Hizmetleri -----	338
7.3.1 Poliklinik Hizmetleri -----	338

7.4 İdari Hizmetler	341
7.4.1 Eğitim ve Sağlık Sektörü Kapsamında 2019 Yılı Yatırımları	341
7.4.1.1 Eğitim Sektörü Kapsamında 2019 Yılında Yapılan İşler	341
7.4.1.2 Sağlık Sektörü Kapsamında 2019 Yılında Yapılan İşler	343
7.4.2 Hukuk Müşavirliği	344
7.4.3 Basın Halkla İlişkiler Koordinatörlüğü	347
7.4.4 Matbaa Şube Müdürlüğü Basım ve Yayın Faaliyetleri	349
7.4.5 Üniversitemizde Sonuçlanan İhalelerin Sayı ve Tutarları	352
8. Mali Denetim Sonuçları	355
8.1 İç Denetim ve Sonuçları	355
8.1.1 İç Kontrol ve Ön Mali Kontrol Süreçleri / Sonuçları	355
8.1.2 İç Denetim ve Sonuçları	355
8.2 Dış Denetim	361
II. AMAÇ VE HEDEFLER	362
A. İDARENİN AMAÇ VE HEDEFLERİ	362
III. FAALİYETE İLİŞKİN BİLGİ VE DEĞERLENDİRMELER	367
A. MALİ BİLGİLER	367
1. Bütçe Uygulama Sonuçları	367
1.1 Bütçe Giderleri	367
1.1.1 2019 Yılı Bütçe Giderleri ve Gerçekleşme Oranları	368
1.1.2 Harcamaların İdari Düzeyde Dağılımı	370
1.1.3 Harcamaların Kurumsal Düzeyde Dağılımı	371
1.1.4 Sermaye Grubu Harcamalarının Birim Bazlı Dağılımları	374
1.1.5 Yıllara Göre Toplam Ödenek ve Harcama Dağılımları	375
1.2 Bütçe Gelirleri	384
B. PERFORMANS BİLGİLERİ	387
1. Performans Sonuçları Tablosu ve Değerlendirmesi	387
2. Performans Sonuçlarının Değerlendirilmesi	408
3. Performans Bilgi Sisteminin Değerlendirilmesi	408
IV. KURUMSAL KABİLİYET VE KAPASİTENİN DEĞERLENDİRİLMESİ	410
A. ÜSTÜNLÜKLER	410
B. ZAYIFLIKLAR	410
C. DEĞERLENDİRME	414
V. ÖNERİ VE TEDBİRLER	416
EKLER	417
A. İÇ KONTROL GÜVENCE BEYANI (Ek-1)	417
B. MALİ HİZMETLER BİRİM YÖNETİCİSİNİN BEYANI (Ek-2)	418

## ÜST YÖNETİCİ SUNUMU



Öğretim ve araştırma faaliyetlerindeki başarısı, kamu hizmetlerindeki yüksek standartları ve ülkemizin kalkınma stratejisine olan desteği ile bilim dünyamızın saygın markalarından birisi olan Dokuz Eylül Üniversitesi; milletimizin, devletimizin ve insanlığın geleceği için çalışan bir yükseköğretim kurumudur.

Üstlendiği sorumlulukları nitelikli akademik ve idari kadrosunun olağanüstü gayretleri ile yerine getiren; paydaş ve destekçilerinin katkılarıyla toplum hayatımızın her noktasına temas eden kurumumuz, birçok alanda projeler üretmekte; bu yönüyle de akademi dünyamıza öncülük etmektedir. Köklü geçmişinden aldığı mirası sayesinde bilimi ve evrensel değerleri ön planda tutan üniversitemiz, faaliyetlerine ilişkin bütün süreçleri adil, açık, şeffaf ve hesap verebilir yönetim anlayışı ile yürütmektedir. Bu noktada kurumumuzun 2016–2020 Dönemi Stratejik Planına ilişkin çalışmaları yakından takip eden; 2021–2025 Dönemi Stratejik Plana ilişkin hazırlıklarını da hassasiyetle sürdüren üniversite üst yönetimimiz, idari ve mali konuları içeren raporları özenle hazırlayarak ilgili kurumların ve kamuoyunun dikkatine sunmaktadır.

Yönetimimizin buradaki amacı, kanunlarla belirlenen uygulamaları; idarenin işleyişine ilişkin usul ve esasları doğru şekilde gerçekleştirmektir. Diğer bir husus ise üniversitemizin hedeflerine ilişkin mevcut durumu değerlendirmek ve elde edilen sonuçlar üzerinden geleceğe ilişkin sağlıklı öngörüler oluşturmaktır. İlgili mevzuata uygun olarak hazırlanan bu raporlar ile faaliyetlerimize ilişkin referans noktalarının teşkil edilmesi; değişime ve yeniliğe açık olan kurumsal reflekslerimizin güçlendirilmesi hedeflenmektedir.



Ailemizin değerli fertleriyle birlikte kurumsal planlarını hızla hayata geçiren yönetimimiz, geçtiğimiz yıl ortaya koyduğu dünyanın ilk 500 üniversitesi arasında yer alma idealini, yeni yatırım ve girişimlerle desteklemiştir. Bu kapsamda Kiraz İlçesi'nde güzel İzmirimizin ilk Veteriner Fakültesi açılmış, ulusal kalkınma politikalarımıza uygun ve hayvancılık sektörüne de destek olacak bir yatırım hayata geçirilmiştir. Üniversitemizin Seferihisar'daki binası, yapısal dönüşümü tamamlanarak Spor Bilimleri Fakültemize tahsis edilmiş; burada kıymetli hayırseverlerimizin bağışlarıyla spor kompleksi inşa edilmesi için girişimlerde bulunulmuştur. Böylece milli sporcularımızın yetiştirileceği yeni bir projenin temelleri atılmıştır.

Türkiye'nin sağlık alanındaki en önemli yatırımlarına ev sahipliği yapan üniversitemiz bünyesinde Aliğa'da Mesleki ve Çevresel Hastalıklar Hastanesi kurulması için çalışmalar başlatılmış ve bu kapsamda temel atma töreni gerçekleştirilmiştir. Sağlık alanındaki tamamlayıcı yatırımlarımızdan birisi olarak düşündüğümüz Diş Hekimliği Fakültesi'nin kuruluş izni verilmiş; Cumhurbaşkanlığı Kararnamesinin Resmi Gazetede yayınlanması ile bu girişimimiz resmiyet kazanmıştır. Ege Bölgesi'ne hizmet sunan üniversite hastanemiz, Sağlık Bakanlığı'nın Sağlıkta Kalite Standartları değerlendirmesinde, 100 üzerinden 97,65 alarak ülkemizin en iyileri arasındaki yerini almıştır.

Türkiye'nin 2023 hedeflerine ulaşmasında önemli bir kaldıraç olarak düşündüğümüz YÖK'ün Uluslararasılaşma Stratejisi kapsamında, dünyanın farklı ülkelerindeki üniversitelerle eğitim, Ar-Ge ve değişim programları konusunda işbirliği protokolleri imzalanmıştır. Kentimizin Alsancak'taki simge yapılarından birisi olan Üniversitemizin Rektörlük Binası ve ekleri, İzmir 1 Numaralı Kültür Varlıklarını Koruma Bölge Kurulu tarafından korunması gereken kültür varlığı olarak tescil edilmiştir. Bu sayede üniversitemizin kurumsal aidiyeti ile ulusal ve uluslararası alandaki başarıları perçinlenmiştir.

Devletimizin genel bütçeden ayırdığı ödenekler ile kurumumuz adına yapılan bağışları etkin ve verimli şekilde kullanmak, üniversite üst yönetimi olarak bu süreçteki önceliklerimizden olmuştur. İsrafı azaltmaya ve özgelirlerimizi artırmaya yönelik gayretlerimiz, bize yeni yatırımlar noktasında hem kaynak olmuş hem de moral vermiştir. Ulusal ve uluslararası araştırmalarımıza fon bulma noktasındaki çalışmalarımız ise mensuplarımızı teşvik etmiş; hareket alanımızı genişletmiştir.

Önümüzdeki dönemde de öğretim ve araştırma faaliyetlerimizi inovasyona dayalı modern eğitim metotları ile desteklemeyi; kamu hizmetlerimizin sınırlarını genişletmeyi arzuluyoruz. Ülkemizi bilimsel platformlarda en iyi şekilde temsil etmeyi hedeflerken; elbirliği ile yükseköğretimde kalite standartlarımızı yükseltmeyi hedefliyoruz. Bu bağlamda iç ve dış paydaşlarımıza yönelik hizmet kalitesini daha da artırmayı; birimlerimiz arasındaki uyum ve eşgüdümü artırmayı planlıyoruz. Bu raporun hazırlanmasında emeği geçenlere teşekkür ediyor; 5018 Sayılı Kamu Mali Yönetim ve Kontrol Kanunu'nun öngördüğü temel bilgileri içeren faaliyet raporunu kamuoyunun ve ilgili kurumların bilgisine sunuyoruz.

Prof. Dr. Nükhet HOTAR  
REKTÖR



## I . GENEL BİLGİLER

### A . MİSYON VE VİZYON

#### **Dokuz Eylül Üniversitesinin Miyonu;**

“Gerçekleştirdiği eğitim ve bilimsel araştırmalar yoluyla insanlığın ekonomik, kültürel ve sosyal zenginliğı artırmaktır.”

#### **Dokuz Eylül Üniversitesinin Vizyonu;**

“Dünyanın en iyi girişimci, yenilikçi (inovatif) eğitim ve bilim merkezlerinden biri olmaktır.”

#### **TEMEL DEĞERLERİMİZ**

- Akılcılık
- Bilimsellik
- Yaratıcılık
- Sevgi
- İşbirliğı
- Cesaret
- Hoşgörü
- Adalet
- Girişimcilik
- Yenilikçilik

## B. YETKİ, GÖREV VE SORUMLULUKLAR

Yükseköğretim kurumlarının yetki, görev ve sorumlulukları Türkiye Cumhuriyeti Anayasası'nın 130 uncu maddesi ve 2547 sayılı Yükseköğretim Kanunu ile düzenlenmiştir. Anayasada yer aldığı üzere; Yükseköğretim kurumları, çağdaş akademik esaslarına dayanan bir düzen içinde milletin ve ülkenin ihtiyaçlarına uygun insan gücü yetiştirmek amacı ile ortaöğretime dayalı çeşitli düzeylerde akademik, bilimsel araştırma, yayın ve danışmanlık yapmak, ülkeye ve insanlığa hizmet etmek üzere çeşitli birimlerden oluşan kamu tüzelkişiliğine ve bilimsel özerkliğe sahip kurumlar olarak tanımlanmıştır.

2547 sayılı Yükseköğretim Kanununda ise, üniversite; bilimsel özerkliğe ve kamu tüzelkişiliğine sahip yüksek düzeyde akademik, bilimsel araştırma, yayın ve danışmanlık yapan; fakülte, enstitü, yüksekokul ve benzeri kuruluş ve birimlerden oluşan bir yükseköğretim kurumu olarak tanımlanmış ve yükseköğretimin amacı, ana ilkeleri ve yükseköğretim kurumlarının görevleri aşağıda belirtildiği şekilde belirlenmiştir.

Yükseköğretimin Amacı: 2547 sayılı Yükseköğretim Kanunu'nun "Amaç" başlıklı 4 üncü maddesinde Yükseköğretimin amacı tanımlanmıştır. Bu düzenlemeye göre yükseköğretimin amacı;

### a. Öğrencilerini;

- (1) ATATÜRK İnkılâpları ve ilkeleri doğrultusunda ATATÜRK milliyetçiliğine bağlı,
- (2) Türk milletinin milli, ahlaki, insani, manevi ve kültürel değerlerini taşıyan, Türk olmanın şeref ve mutluluğunu duyan,
- (3) Toplum yararını kişisel çıkarının üstünde tutan, aile, ülke ve millet sevgisi ile dolu,
- (4) Türkiye Cumhuriyeti Devletine karşı görev ve sorumluluklarını bilen ve bunları davranış haline getiren,
- (5) Hür ve bilimsel düşünce gücüne, geniş bir dünya görüşüne sahip, insan haklarına saygılı,
- (6) Beden, zihin, ruh, ahlak ve duygu bakımından dengeli ve sağlıklı şekilde gelişmiş,
- (7) İlgi ve yetenekleri yönünde yurt kalkınmasına ve ihtiyaçlarına cevap verecek, aynı zamanda kendi geçim ve mutluluğunu sağlayacak bir mesleğin bilgi, beceri, davranış ve genel kültürüne sahip, vatandaşlar olarak yetiştirmek,

b. Türk Devletinin ülkesi ve milletiyle bölünmez bir bütün olarak, refah ve mutluluğunu artırmak amacıyla; ekonomik, sosyal ve kültürel kalkınmasına katkıda bulunacak ve hızlandıracak programlar uygulayarak, çağdaş uygarlığın yapıcı, yaratıcı ve seçkin bir ortağı haline gelmesini sağlamak,

c. Yükseköğretim kurumları olarak yüksek düzeyde bilimsel çalışma ve araştırma yapmak, bilgi ve teknoloji üretmek, bilim verilerini yaymak, ulusal alanda gelişme ve kalkınmaya destek olmak, yurt içi ve yurt dışı kurumlarla işbirliği yapmak suretiyle bilim



dünyasının seçkin bir üyesi haline gelmek, evrensel ve çağdaş gelişmeye katkıda bulunmaktır.

Ana İlkeleri:

a. Öğrencilere, ATATÜRK inkılabları ve ilkeleri doğrultusunda ATATÜRK milliyetçiliğine bağlı hizmet bilincinin kazandırılması sağlanır.

b. Milli Kültürümüz, örf ve adetlerimize bağlı, kendimize has şekil ve özellikleri ile evrensel kültür içinde korunarak geliştirilir ve öğrencilere, milli birlik ve beraberliği kuvvetlendirici ruh ve irade gücü kazandırılır.

c. Yükseköğretim kurumlarının özellikleri, akademik dalları ile amaçları gözetilerek akademiye birlik ilkesi sağlanır.

d. Akademik plan ve programları, bilimsel ve teknolojik esaslara, ülke ve yöre ihtiyaçlarına göre kısa ve uzun vadeli olarak hazırlanıp sürekli olarak geliştirilir.

e. Yükseköğretimde imkân ve fırsat eşitliğini sağlayacak önlemler alınır.

f. Üniversiteler ile yüksek teknoloji enstitüleri ve bunlar içindeki fakülte, enstitü ve yüksekokullar, kalkınma plan ve programlarının ilke ve hedefleri doğrultusunda ve yükseköğretim planlaması çerçevesinde Yükseköğretim Kurulunun görüşü veya önerisi üzerine kanunla kurulur.

g. Meslek elemanı yetiştiren bakanlıklara bağlı yüksekokullar, Yükseköğretim Kurulunun tespit edeceği esaslara göre Bakanlar Kurulu Kararı ile kurulur.

h. Yükseköğretim kurumlarının geliştirilmesi, verimlerinin artırılması, genişletilmesi ve bütün yurda yaygınlaştırılması amacına yönelik olarak yenilerinin açılması, öğretim elemanlarının yurt içinde ve dışında yetiştirilmeleri ve görevlendirilmeleri, üretim-insan gücü-eğitim unsurları arasında dengenin sağlanması, yükseköğretime ayrılan kaynakların ve ihtisas gücünün dağılımı, milli eğitim politikası ve kalkınma planları ilke ve hedefleri doğrultusunda ülke, çevre ve uygulama alanı ihtiyaçlarının karşılanması, örgün, yaygın, sürekli ve açık akademiği de kapsayacak şekilde planlanır ve gerçekleştirilir.

ı. Yükseköğretim kurumlarında, Atatürk ilkeleri ve inkılab tarihi, Türk dili, yabancı dil zorunlu derslerdendir. Ayrıca, zorunlu olmamak koşuluyla beden eğitimi veya güzel sanat dallarındaki derslerden birisi okutulur. Bütün bu dersler en az iki yarıyıl olarak programlanır ve uygulanır.

Yükseköğretim Kurumlarının Görevleri:

Yukarıdaki amaç ve ana ilkelere uygun olarak yükseköğretim kurumlarının görevleri;

a. Çağdaş uygarlık ve akademik esaslarına dayanan bir düzen içinde, toplumun ihtiyaçları ve kalkınma planları ilke ve hedeflerine uygun ve ortaöğretime dayalı çeşitli düzeylerde akademik, bilimsel araştırma, yayım ve danışmanlık yapmak,

b. Kendi ihtisas gücü ve maddi kaynaklarını rasyonel, verimli ve ekonomik şekilde kullanarak, milli eğitim politikası ve kalkınma planları ilke ve hedefleri ile Yükseköğretim Kurulu tarafından yapılan plan ve programlar doğrultusunda, ülkenin ihtiyacı olan dallarda ve sayıda insan gücü yetiştirmek,

c. Türk toplumunun yaşam düzeyini yükseltici ve kamuoyunu aydınlatıcı bilim verilerini söz, yazı ve diğer araçlarla yaymak,

d. Örgün, yaygın, sürekli ve açık eğitim yoluyla toplumun özellikle sanayileşme ve tarımda modernleşme alanlarında eğitilmesini sağlamak,

e. Ülkenin bilimsel, kültürel, sosyal ve ekonomik yönlerden ilerlemesini ve gelişmesini ilgilendiren sorunlarını, diğer kuruluşlarla işbirliği yaparak, kamu kuruluşlarına önerilerde bulunmak suretiyle öğretim ve araştırma konusu yapmak, sonuçlarını toplumun yararına sunmak ve kamu kuruluşlarınca istenecek inceleme ve araştırmaları sonuçlandırarak düşüncelerini ve önerilerini bildirmek,

f. Akademik ve seferberliği içinde, örgün, yaygın, sürekli ve açık eğitim hizmetini üstlenen kurumlara katkıda bulunacak önlemleri almak,

g. Yörelerindeki tarım ve sanayinin gelişmesine ve ihtiyaçlarına uygun meslek elemanlarının yetiştirmesine ve bilgilerinin gelişmesine katkıda bulunmak, sanayi, tarım ve sağlık hizmetleri ile diğer hizmetlerde modernleşmeyi, üretimde artışı sağlayacak çalışma ve programlar yapmak, uygulamak ve yapılanlara katılmak, bununla ilgili kurumlarla işbirliği yapmak ve çevre sorunlarına çözüm getirci önerilerde bulunmak,

h. Eğitim teknolojisini üretmek, geliştirmek, kullanmak, yaygınlaştırmak,

i. Yükseköğretimin uygulamalı yapılmasına ait akademik esaslarını geliştirmek, döner sermaye işletmelerini kurmak, verimli çalıştırmak ve bu faaliyetlerin geliştirilmesine ilişkin gerekli düzenlemeleri yapmak olarak 2547 sayılı Yükseköğretim Kanunu'nun 7. maddesinde hükme bağlanmıştır.

### C. İDAREYE İLİŞKİN BİLGİLER

20 Temmuz 1982'de, 41 sayılı kararname ile kurulan Dokuz Eylül Üniversitesi; 37 yaşında;

- 18 Fakülte,
- 10 Enstitü,
- 1 Konservatuvar,
- 3 Yüksekokul,
- 6 Meslek Yüksekokulu,
- 1 Uygulama ve Araştırma Hastanesi
- 60 Araştırma Uygulama Merkezi ile

İzmir'in dört bir yanına yayılmış yerleşkeleri, genç, dinamik ve öncü kimliği ile Dokuz Eylül Üniversitesi, 69.116 öğrencisi, 3.223'ü akademik, 4.913'ü idari olmak üzere toplam 8.136 personeli dışında 39 yabancı uyruklu akademik personel, 1.092 sözleşmeli öğretici personel (2547 sayılı kanunun 31. Maddesi gereği) ve 156 Üniversitemizde görevlendirilen akademik personel (2547 sayılı kanunun 35. Maddesi gereği) olmak üzere toplam 9.423 çalışanı ile Üniversitelerin temel işlevi olan bilimsel bilgi üretmek ve toplum yararını gözeterek nitelikli insanlar yetiştirmek görevlerini başarı ile yerine getirmektedir.

## 1. FİZİKSEL YAPI

### 1.1 Taşınmazlar

Dokuz Eylül Üniversitesi, mülkiyet durumuna göre arsa ve arazi alanı olarak toplam 8.664.792 m<sup>2</sup> lik alanda hizmetlerini sürdürmekte olup, bina ve tesis kapalı yerleşim alanı olarak da toplam 829.302 m<sup>2</sup> lik kullanım alanına sahiptir.

#### YERLEŞKE BAZINDA TAŞINMAZLAR

Yerleşke Adı	Toplam Arsa Arazi Alanı (m <sup>2</sup> )	Toplam Bina Tesis Alanı (m <sup>2</sup> )
Tınaztepe Kampüs	4.500.000,0	315.874,0
Eğitim Fakültesi	110.372,0	42.312,0
Dokuzçeşmeler Yerleşkesi	76.148,0	51.328,0
İnciraltı Yerleşkesi	233.262,9	262.542,0
Narlidere (Devlet Kons. ve GSF)	102.669,0	36.163,0
Hatay (İlahiyat Fakültesi)	33.059,0	16.564,0
Alsancak (Rektörlük)	14.321,0	15.592,0
Alsancak (DEDAM)	13.376,1	822,0
Konak (Otel Dokuz Eylül)	584,0	3.406,0
Konak (Sabancı Kültür Sarayı)	1.667,5	5.758,0
Buca (Evka-1/Öğrenci Yurdu)	17.176,8	24.132,0
Seferihisar F. Hepkon Uyg. Bil. Y.O.	8.966,0	7.617,0
Seferihisar (Eğitim ve Dinlenme Tesisleri)	31.538,0	4.108,0
Bergama (MYO) Yerleşkesi	171.928,0	4.509,0
Foça (Reha Midilli Turizm MYO)	9.707,7	3.303,0
Balçova (Deniz Bil. ve Tekn. Enstitüsü)	8.840,0	6.400,0
Urla (Çakalburnu Mükemmeliyet Merkezi)	27.666,0	4.685,0
Selçuk (Efes MYO) Yerleşkesi	7.455,0	5.368,0
Torbali (MYO) Yerleşkesi	383.512,0	10.145,0
Reha Midilli Öğrenci Yurdu	2.602,5	503,0
Seferihisar Nejat Hepkon Yerleşkesi	4.858,0	3.189,0
Kiraz Veteriner Fakültesi	2.905.083,0	4.982,0
<b>TOPLAM</b>	<b>8.664.792,0</b>	<b>829.302,0</b>





Tınaztepe Yerleşkesi / Buca



Sağlık Yerleşkesi / İnciraltı



### 1.1.2 Taşınmazlara 2019 Yılında Yapılan İlaveler

Yerleşke Adı	Kullanım Amacı	Toplam Bina ve Tesis Alanı (m <sup>2</sup> )
Tınaztepe Yerleşkesi	Rektörlük Binası	22.900,0
Kiraz Yerleşkesi	Kiraz Veteriner Fakültesi	4.982,0
<b>Toplam İlave Kapalı Alan (m<sup>2</sup>)</b>		<b>27.882,0</b>

### 1.1.3 Yıllara Göre Toplam Kapalı Alan Değişimleri

#### YILLARA GÖRE TOPLAM KAPALI ALAN DEĞİŞİMLERİ

Dönem	Toplam Bina ve Tesis Alanı (m <sup>2</sup> )
2013 Yıl Sonu	702.567,0
2014 Yıl Sonu	717.324,0
2015 Yıl Sonu	727.426,0
2016 Yıl Sonu	760.922,0
2017 Yıl Sonu	790.657,0
2018 Yıl Sonu	794.948,0
2019 Yıl Sonu	829.302,0

### Toplam Bina ve Tesis Kapalı Alanlarının Yıllara Göre Değişimleri

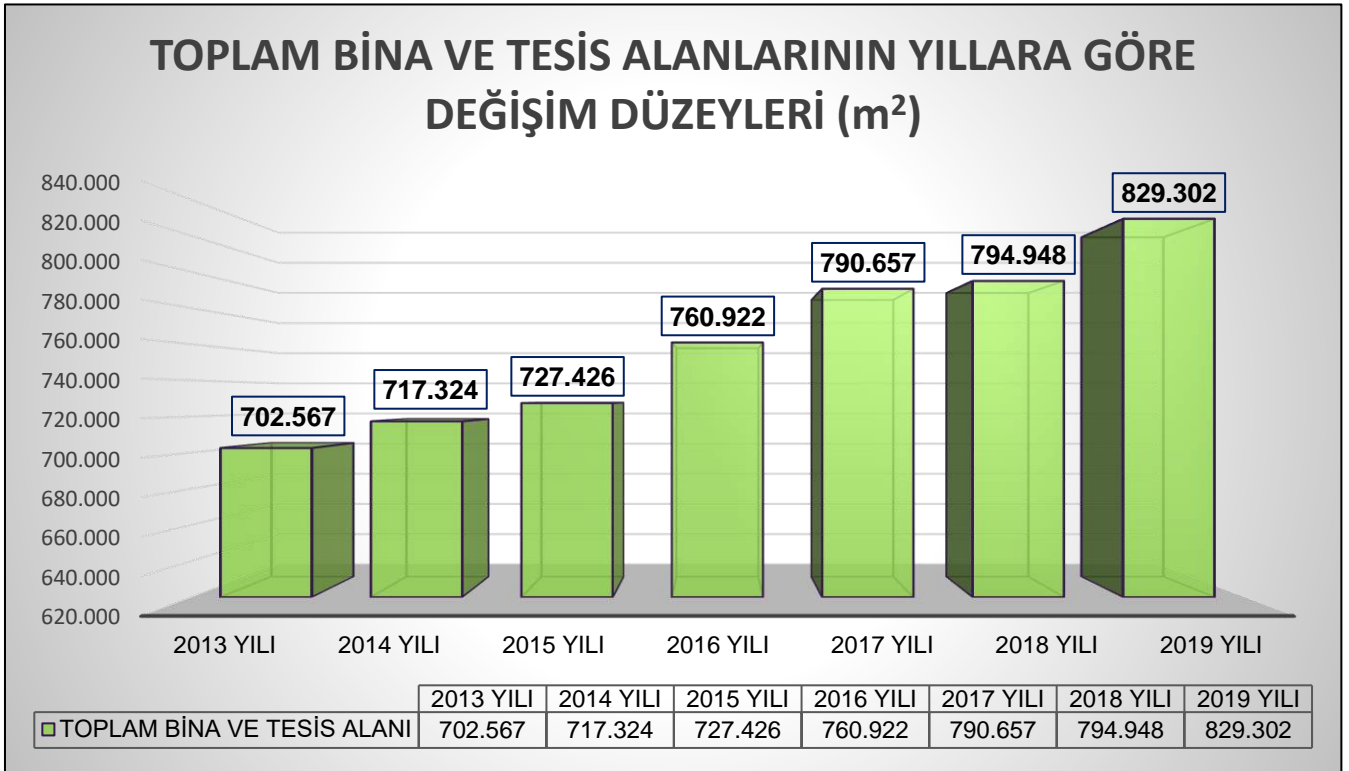

## 1.2 Taşınırlar

### TAŞINIRLAR

DETAY KODU	TAŞINIR DETAY ADI	2017 YILI		2018 YILI		2019 YILI	
		MİKTAR	TUTAR	MİKTAR	TUTAR	MİKTAR	TUTAR
253.02	Makineler ve Aletler	3.765	9.598.872	1.624	2.597.736	3.848	11.077.688
253.03	Cihazlar ve Aletler	24.651	177.849.445	17.747	149.676.257	26.093	224.026.515
	<b>TOPLAM</b>	<b>28.416</b>	<b>187.448.317</b>	<b>19.371</b>	<b>152.273.993</b>	<b>29.941</b>	<b>235.104.203</b>
254.01	Karayolu Taşıtları Grubu	121	4.709.395	52	895.244	118	4.732.774
254.02	Su ve Deniz Taşıtları Grubu	31	2.279.635	0	0	24	2.268.686
254.03	Hava Taşıtları Grubu	15	66.331	14	62.631	7	38.911
	<b>TOPLAM</b>	<b>167</b>	<b>7.055.361</b>	<b>66</b>	<b>957.875</b>	<b>149</b>	<b>7.040.371</b>
255.01	Döşeme ve Mefruşat Grubu	13.869	10.381.848	11.313	8.694.469	13.404	12.552.217
255.02	Büro Makineleri Grubu	48.180	77.333.077	16.566	17.522.370	50.245	96.358.848
255.03	Mobilyalar Grubu	107.045	22.281.072	67.659	14.551.996	110.863	24.608.281
255.04	Beslenme ve Gıda Grubu	1.326	262.006	1.985	406.629	2.316	578.450
255.05	Canlı Demirbaşlar Grubu	30	2.768	0	0	18	638
255.06	Tarihi / Sanat Değ. Olan D.	44	37.958	43	35.426	60	39.270
255.07	Kütüphane Demirbaşları	345.243	10.499.492	139.621	3.614.086	348.480	10.738.015
255.08	Eğitim Demirbaşları	16.411	6.837.030	9.113	3.076.509	16.843	8.051.701
255.09	Spor Amaçlı Kullanılan D.	1.358	917.778	761	456.306	1.191	901.206
255.10	Güvenlik ve Kontrol D.	4.118	6.544.623	1.990	1.327.187	4.449	8.166.376
255.11	Demirbaş Niteliğindeki Süs E.	184	105.548	71	6.661	144	101.476
255.12	Diğer Kull. Demirbaşlar	379	13.635.012	1	89	3	127
255.99	Diğer Demirbaşlar	0	0	754.222	204.830.439	378	13.804.582
	<b>TOPLAM</b>	<b>538.187</b>	<b>148.838.212</b>	<b>1.003.345</b>	<b>254.222.167</b>	<b>548.394</b>	<b>175.901.187</b>
	<b>GENEL TOPLAM</b>	<b>566.770</b>	<b>343.341.890</b>	<b>1.022.782</b>	<b>407.754.035</b>	<b>578.484</b>	<b>418.045.761</b>

### 1.2.1 Taşıtlar

2019 yılında Üniversitemiz bünyesinde kullanımda bulunan taşıtlar ile ilgili detaylar aşağıdaki tabloda gösterilmektedir.

#### DOKUZ EYLÜL ÜNİVERSİTESİ BÜNYESİNDEKİ RESMİ ARAÇ LİSTESİ

SIRA	MARKASI	MODEL	ÜRETİM	PLAKASI	KULLANILDIĞI BİRİM
1	Fiat	2012	2012	35 ECG 52	DEÜ Hastane
2	Hundai	2007	2007	35 CZT 39	DEÜ Hastane
3	Toyota	2006	2006	35 AD 9789	DEÜ Hastane
4	Ford	2004	2004	35 AD 9451	DEÜ Hastane
5	İveco	2004	2004	35 P 9218	DEÜ Hastane
6	Hundai	2000	2000	35 AD 4156	DEÜ Hastane
7	Mercedes	1989	1989	35 ACJ 72	DEÜ Hastane
8	Renault	2011	2011	35 CLD 23	Atatürk İlk. İnk. Tar. Enst.
9	Ford	2014	2014	35 LE 642	Atölye Onarım Grubu
10	BMC	2009	2009	35 CHU 48	Atölye Onarım Grubu
11	Corsa Van	2006	2006	35 CRK 92	Atölye Onarım Grubu
12	Kango	2001	2001	35 KN 675	Atölye Onarım Grubu
13	Şahin	1993	1993	35 BDC 83	Atölye Onarım Grubu
14	Şahin	1992	1992	35 AYN 40	Atölye Onarım Grubu
15	Şahin	1992	1992	35 ABR 41	Atölye Onarım Grubu
16	Megane	2001	2001	35 KN 661	Atölye Onarım Hizmet
17	Renault	2011	2011	35 CLC 63	Bergama M.Y.O.
18	Deseto	1988	1988	35 ZS 417	Buca Ambar
19	Renault	2011	2011	35 V 4291	Buca Eğitim Fakültesi
20	Renault	2011	2011	35 CLB 71	Deniz Bil. Tekn. Enst.
21	Renault	2004	2004	35 EU 741	Deniz Bil. Tekn. Enst.
22	Renault	2011	2011	35 V 4293	Denizcilik Fakültesi
23	Trasporter	2003	2003	35 Y 4510	Devlet Konservatuvarı
24	Renault	2011	2011	35 CLC 56	Devlet Konservatuvarı
25	Renault	2011	2011	35 V 4296	Edebiyat Fakültesi
26	Renault	2011	2011	35 CHU 39	EFES M.Y.O
27	Ford	1989	1989	35 ZT 084	EFES M.Y.O
28	Renault	2011	2011	35 CLC 83	Eğitim Bilimleri Enstitüsü
29	Renault	2011	2011	35 V 4331	Fen Fakültesi
30	Renault	2011	2011	35 V 4029	Fen. Bil. Enst.
31	Fiat	2012	2012	35 ECG 51	Fizik Tedavi Reh. Y.O
32	Renault	2016	2016	35 AD 7157	Foça Tur. Fak.
33	Renault	2011	2011	35 V 4032	Foça Tur. Fak.
34	Renault	2011	2011	35 CLC 89	Güzel Sanatlar Enst.
35	Renault	2011	2011	35 V 4315	Güzel Sanatlar Fakültesi
36	Renault	2011	2011	35 CLB 88	Hemşirelik Fak.
37	BMC	2009	2009	35 CHU 45	Hizmet Aracı
38	Kango	2002	2002	35 VS 280	Hizmet Aracı
39	Renault	2011	2011	35 V 4330	Hukuk Fakültesi
40	Renault	2011	2011	35 V 4299	İkt. ve İda. Bil. Fak.
41	Renault	2011	2011	35 CLC 78	İlahiyat Fakültesi
42	Renault	2011	2011	35 CLC 81	İşletme Fakültesi

43	Renault	2011	2011	35 CLC 42	İzmir M.Y.O
44	Ford	2001	2001	35 DAB 37	İzmir M.Y.O
45	Kango	2002	2002	35 EHR 66	Matbaa Şube Müdürlüğü
46	Renault	2011	2011	35 CLC 61	Mimarlık Fakültesi
47	Renault	2011	2011	35 CLC 12	Mühendislik Fak.
48	Steyır	1978	1978	35 NR 688	Mühendislik Fak.
49	Ford	1999	1999	35 ECM 41	Park Bahçe İşleri (Tınaztepe)
50	Renault	2011	2011	35 CLC 84	Rektörlük (Güvenlik Birimi)
51	Kango	2004	2004	35 ET 117	Rektörlük (Güvenlik Birimi)
52	Mercedes	2015	2015	35 ZL 977	Rektörlük (Ring Seferleri)
53	Mercedes	1998	1998	35 UF 806	Rektörlük (Ring Seferleri)
54	Mercedes	1998	1998	35 CSA 89	Rektörlük (Ring Seferleri)
55	Mercedes	1998	1998	35 CTP 49	Rektörlük (Ring Seferleri)
56	Belde	1997	1997	35 Y 2967	Rektörlük (Ring Seferleri)
57	BMC	1997	1997	35 Y 2988	Rektörlük (Ring Seferleri)
58	BMC	1992	1992	35 AJS 20	Rektörlük (Ring Seferleri)
59	Mercedes	2017	2017	35 TZ 706	Rektörlük (Teknik Geziler)
60	Mercedes	2016	2016	35 DP 713	Rektörlük (Teknik Geziler)
61	Mercedes	2014	2014	35 NP 303	Rektörlük (Teknik Geziler)
62	Mercedes	2013	2013	35 EL 347	Rektörlük (Teknik Geziler)
63	Mercedes	2012	2012	35 EYY 82	Rektörlük (Teknik Geziler)
64	İveco	2009	2009	35 BDE 13	Rektörlük (Teknik Geziler)
65	İsizu	2003	2003	35 VS 805	Rektörlük (Teknik Geziler)
66	İsizu	1999	1999	35 ECM 38	Rektörlük (Teknik Geziler)
67	İsizu	1999	1999	35 ECM 39	Rektörlük (Teknik Geziler)
68	Fiat	2012	2012	35 ECG 53	Rektörlük Bilgi İşl. Dai. Bşk.
69	Kango	2002	2002	35 EHR 69	Rektörlük Bilgi İşl. Dai. Bşk.
70	Renault	2011	2011	35 V 4028	Rektörlük Hizmet Aracı
71	Honda	2010	2010	35 LZ 929	Rektörlük Hizmet Aracı
72	Honda	2010	2010	35 RY 600	Rektörlük Hizmet Aracı
73	Honda	2010	2010	35 RY 700	Rektörlük Hizmet Aracı
74	Honda	2010	2010	35 RY 800	Rektörlük Hizmet Aracı
75	Audi	2017	2017	35 DE 264	Rektörlük Makam Aracı
76	Renault	2011	2011	35 CLC 93	Yapı İşl. ve Teknik Dai. Bşk.
77	Renault	2011	2011	35 V 4016	Sağlık Bil. Enst.
78	Renault	2011	2011	35 CLC 57	Sağlık Hiz. M.Y.O
79	Ford	2001	2001	35 R 8592	Sağlık Hiz. M.Y.O
80	Renault	2011	2011	35 CHU 32	Sağlık Hiz. M.Y.O
81	Renault	2016	2016	35 AD 7764	Seferihisar Fevziye Hepkon
82	Renault	2011	2011	35 CLC 31	Seferihisar Fevziye Hepkon
83	Renault	2011	2011	35 V 4013	Sosyal Bilimler Enstitüsü
84	Renault	2011	2011	35 CLC 10	Spor Bilimleri Fakültesi
85	M.Ferguson	2014	2014	35 HL 273	Tınaztepe Kamp. Koord.
86	Nissan	2013	2013	35 FP 070	Tınaztepe Kamp. Koord.
87	BMC	2009	2009	35 YR 921	Tınaztepe Kamp. Koord.
88	BMC	2009	2009	35 CHU 45	Tınaztepe Kamp. Koord.
89	Fiat	2000	2000	35 EMD 95	Tınaztepe Kamp. Koord.
90	Hyundai	2000	2000	35 DRY 82	Tınaztepe Kamp. Koord.
91	M.Ferguson	1997	1997	35 TBY 78	Tınaztepe Kamp. Koord.



92	Şahin	1992	1992	35 ARR 89	Tınaztepe Kamp. Koord.
93	İveco	1991	1991	35 V 0662	Tınaztepe Kamp. Koord.
94	Ford	1997	1997	35 R 7814	Tınaztepe Sosyal Tesisleri
95	Renault	2011	2011	35 CLC 72	Tıp Fakültesi
96	Toyota	2006	2006	35 AD 9880	Tıp Fakültesi
97	Renault	2011	2011	35 CLD 29	Torbalı M.Y.O
98	Trasporter	2003	2003	35 Y 3912	Torbalı M.Y.O
99	Otoyol	1996	1996	35 BEF 24	Torbalı M.Y.O
100	Renault	2011	2011	35 CLC 82	Uzaktan Eğitim Merkezi
101	Ford	1997	1997	35 R 7815	Eğitim ve Dinlenme Tesisleri
102	Renault	2011	2011	35 CLC 67	Yabancı Diller Yüksekokulu

### 1.3 Eğitim Alanları

2019 yıl sonu itibariyle Üniversitemiz bünyesinde eğitim amaçlı kullanılan alan dağılımları ve öğrenci kapasiteleri aşağıdaki tabloda verilmiştir. Buna göre; 2018 yılı içinde tamamlanarak hizmete açılan Tınaztepe Yerleşkesi Merkez Laboratuvar Binasının 4.291m<sup>2</sup>'lik yeni ilave laboratuvar alanları ile beraber toplamda yaklaşık 134.500 m<sup>2</sup> brüt ve 116.968 m<sup>2</sup> net kullanım alanında eğitim, öğretim ve bilimsel araştırma faaliyetlerini sürdüren öğrencilerimize hizmet veren, 57 Amfi, 898 Derslik, 149 Bilgisayar Laboratuvarı ve 1.104 adet tıbbi, teknik ve diğer amaçlı laboratuvarlar ile farklı temalarda araştırma ve uygulama disiplinleri barındıran eğitim alanları bulunmaktadır.



**EĞİTİM ALANLARI**

EĞİTİM ALANI	EĞİTİM ALANLARI (m <sup>2</sup> )						TOPLAM
	0 - 50	51 - 75	76 - 100	101 - 150	151 - 250	251 Üstü	
AMFİ	1.719	230	475	1.552	4.153	4.886	13.015
ANATOMİ LAB.	425	-	462	-	-	-	887
BİLGİSAYAR LAB.	4.363	492	96	-	-	-	4.951
BİYOLOJİ LAB.	368	-	-	-	-	-	368
DERSLİK	24.640	13.982	5.812	5.772	1.687	-	51.893
DERSLİK (ATÖLYE)	9.233	124	424	-	-	-	9.781
DERSLİK (BİLGİSAYARLI)	583	-	-	-	-	-	583
DERSLİK (ÖZEL)	6.049	1.431	404	860	-	750	9.494
DERSLİK (SEMİNER)	1.435	653	656	546	-	-	3.290
EĞİTİM LAB.	10.619	2.638	2.049	476	236	-	16.018
ELEKT. HAB. LAB.	171	-	-	-	-	-	171
ENERJİ LAB.	78	-	-	156	-	-	234
FİZİK LAB.	350	40	-	-	-	-	390
GEMİCİLİK LAB.	88	-	-	-	-	-	88
GÖZLEM LAB.	42	-	-	-	-	-	42
İMALAAT LAB.	564	-	93	-	-	-	657
KARANLIK ODA	89	-	-	-	-	-	89
KİMYA LAB.	610	-	250	-	-	-	860
L.A.P LAB.	96	77	-	-	-	-	173
MEKANİK LAB.	211	-	-	-	-	-	211
MERKEZİ ARAŞT. LAB.	163	-	-	-	-	-	163
METALURJİ MALZ. LAB.	300	-	-	-	432	-	732
MULTİDİSİPLİNER LAB.	76	-	-	-	-	-	76
MÜZİK LAB.	78	-	-	88	289	-	455
PLC / SCADA LAB.	41	-	34	-	-	-	75
PSİKOLOJİ LAB.	31	-	-	-	-	-	31
SANAT STUDYO LAB.	836	82	-	-	-	-	918
TEMATİK ARAŞT. LAB.	1.323	-	-	-	-	-	1.323
<b>TOPLAM</b>	<b>64.581</b>	<b>19.749</b>	<b>10.755</b>	<b>9.450</b>	<b>6.797</b>	<b>5.636</b>	<b>116.968</b>

Not : Strateji ve Bütçe Başkanlığı MEKSİS Sistemindeki Net Kullanım Alanları Tanımlanmıştır.

EĞİTİM ALANLARI

EĞİTİM ALANI	KAPASİTESİ (KİŞİ)						TOPLAM
	0 - 50	51 - 75	76 - 100	101 - 150	151 - 250	251 Üstü	
AMFİ	6	2	4	11	21	13	57
ANATOMİ LAB.	7	-	1	-	-	-	8
BİLGİSAYAR LAB.	55	4	1	-	-	-	60
BİYOLOJİ LAB.	5	-	-	-	-	-	5
DERSLİK	592	183	65	48	10	-	898
DERSLİK (ATÖLYE)	119	1	2	-	-	-	122
DERSLİK (BİLGİSAYARLI)	7	-	-	-	-	-	7
DERSLİK (ÖZEL)	228	6	2	3	-	1	240
EĞİTİM LAB.	167	132	17	4	1	-	321
ELEKT. HAB. LAB.	2	-	-	-	-	-	2
ENERJİ LAB.	1	-	-	1	-	-	2
FİZİK LAB.	5	1	-	-	-	-	6
GEMİCİLİK LAB.	1	-	-	-	-	-	1
GÖZLEM LAB.	1	-	-	-	-	-	1
İMALAAT LAB.	17	-	1	-	-	-	18
KARANLIK ODA	6	-	-	-	-	-	6
KİMYA LAB.	20	-	2	-	-	-	22
L.A.P LAB.	1	1	-	-	-	-	2
MEKANİK LAB.	2	-	-	-	-	-	2
MERKEZİ ARAŞT. LAB.	80	-	2	-	-	-	82
METALURJİ MALZ. LAB.	9	-	-	-	1	-	10
MULTİDİSİPLİNER LAB.	1	-	-	-	-	-	1
MÜZİK LAB.	5	-	-	1	1	-	7
PLC / SCADA LAB.	1	-	1	-	-	-	2
PSİKOLOJİ LAB.	1	-	-	-	-	-	1
SANAT STUDYO LAB.	11	1	-	-	-	-	12
TEMATİK ARAŞT. LAB.	35	-	-	-	-	-	35
<b>TOPLAM</b>	<b>1.385</b>	<b>331</b>	<b>98</b>	<b>68</b>	<b>34</b>	<b>14</b>	<b>1.930</b>

Not : Strateji ve Bütçe Başkanlığı MEKSİS Sistemindeki Net Kullanım Alanları Tanımlanmıştır.

## 1.4 Sosyal Alanlar

### 1.4.1 Kantin / Kafeteryalar ve Restoranlar

Üniversitemiz, Sağlık Kültür ve Spor Dairesi Başkanlığı'na bağlı olarak işletilen, Üniversitemizin hemen her yerleşke alanı içinde öğrenci, personel ve misafirlerimize hizmet vermek üzere toplam 5.731 m<sup>2</sup> alanda kurulu 17 adet kantin ve kafeterya ile 1.489 m<sup>2</sup> alanda kurulu, 1 adet restoran ve 1 adet Lokal işletmesi bulunmaktadır.

#### KANTİN VE KAFETERYA ALANLARI

HİZMET ALANLARI	2019 YILI		
	SAYI (Adet)	ALAN (m <sup>2</sup> )	KAPASİTE (Kişi)
Kantin	17	5.731	1.970
Kafeterya	-	-	-
Market	-	-	-
Restoran	1	651	300
Lokal	1	838	400
<b>TOPLAM</b>	<b>19</b>	<b>7.220</b>	<b>2.670</b>

### 1.4.2 Yemekhaneler

Üniversitemiz, Sağlık Kültür ve Spor Dairesi Başkanlığı'na bağlı olarak toplam 20 yemekhane ile akademik, idari personel ve öğrencilerimize toplam 11.254 m<sup>2</sup> lik alanda beslenme hizmeti verilmektedir.

#### YEMEKHANE HİZMET ALANLARI

Hizmet Alanları	2019 Yılı		
	Sayı (Adet)	Alan (m <sup>2</sup> )	Kapasite (Kişi)
Öğrenci ve Personel Yemekhaneleri	20	11.254	5.553
<b>TOPLAM</b>	<b>20</b>	<b>11.254</b>	<b>5.553</b>

**TOPLAM YEMEK SAYILARI VE DAĞILIMLARI**

GRUP	AÇIKLAMA	TÜKETİLEN ÖĞÜN SAYISI		TOPLAM ÖĞÜN SATIŞ SAYISI
		ÖĞLE	AKŞAM	
G01	Ek göstergesiz	27.887	436	28.323
G02	1100 EK GÖSTERGE	24.762	744	25.506
G03	1101-2200 EK GÖSTERGE	30.975	764	31.739
G04	2201-3600 EK GÖSTERGE	4.184	1	4.185
G05	3601-4800 EK GÖSTERGE	-	-	-
G06	4801- Üzeri EK GÖSTERGE	-	-	-
G07	AKADEMİK PERSONEL	21.964	288	22.252
G08	ARAŞTIRMA GÖREVLİLERİ	4.489	60	4.549
G09	GEÇİCİ İŞÇİ	-	-	-
G10	ÖĞRENCİ	815.016	277.827	1.092.843
G11	MİSAFİR	-	-	-
	MİSAFİR ÖĞRENCİ	-	-	-
G12	STAJYER ÖĞRENCİ	-	-	-
G13	BURLU ÖĞRENCİ	47.424	8.595	56.019
G14	ÖZEL SÖZLEŞMELİLER	13.031	100	13.131
G15	SINIRSIZ GEÇİŞ	6.563	29	6.592
G16	657-4/B SÖZLEŞMELİ PERSONEL	2.010	35	2.045
G17	657-4/C SÖZLEŞMELİ PERSONEL	-	-	-
<b>GENEL TOPLAM</b>		<b>998.348</b>	<b>288.946</b>	<b>1.287.294</b>

Not : Bilgi İşlem Daire Başkanlığı Akıllı Kart Sistem Verileri Tanımlanmıştır.

### 1.4.3 Misafirhane ve Lojmanlar

İzmir'in Konak ilçesine bağlı Küçükkyalı semtinde bulunan Otel Dokuz Eylül; 22 deniz, 22 kara tarafında olmak üzere toplam 44 adet oda ve 92 kişilik kapasitesi ile konuklarımıza hizmet sunmakta, ayrıca İnciraltı Sağlık Yerleşkesinde bulunan Kit-Vak Otel (Kemik İliği Transplantasyon Vakfı Hasta Yakınları Konukevi) de 44 oda ve 92 kişilik konaklama kapasitesi ile hasta yakınları ve diğer misafirlerimize hizmet vermektedir.

Ayrıca, Üniversitemize bağlı olarak Evka 1 semtinde bulunan 65 kişi kapasiteli Öğrenci Yurdu Konukevi, Tınaztepe Kampüsünde bulunan 71 oda ve 95 kişi kapasiteli Araştırma Görevlileri Konukevi, Bergama ilçesinde bulunan 3 kişi kapasiteli Bergama Meslek Yüksekokulu Konukevi ve 5 daireselik Bergama Lojmanı (Herbiri en az 3 kişilik)le konuklarımıza hizmet vermeyi sürdürmektedir.



**2019 YILI MİSAFİRHANE VE LOJMAN KULLANICI SAYILARI**

Sosyal Alan Adı	Oda Sayısı (Adet)	Kapasite (Kişi)	Alanı (m <sup>2</sup> )	Kullanıcı Sayısı	Geliri
Otel Dokuz Eylül	44	92	26.628	8.476	1.081.313
Kit-Vak Otel	41	86	3.140	23.988	874.414
Öğrenci Yurdu Konukevi	30	65	1.380	762	154.726
Bergama Misafirhanesi	3	3	88	4	705
Araştırma Gör. Konukevi	71	95	1.070	63	271.367
Bergama Lojmanı	5	3	88		17.285

**TOPLAM**

**2.399.810**

**1.4.4 Toplantı ve Konferans Salonları**

Üniversitemiz bünyesinde, bütün kampüslerimizde konumlandırılmış değişik kapasitelere sahip; 205 adet Toplantı Salonu, 43 adet Konferans Salonu, 11 adet Okuma Salonu ve 1 adet Mahkeme Salonu bulunmaktadır.

**TOPLANTI VE KONFERANS SALONLARI**

SALONLAR	KAPASİTESİ (Kişi)						TOPLAM
	0 - 50	51 - 75	76 - 100	101 - 150	151 - 250	251 Üstü	
TOPLANTI SALONU	166	26	9	2	0	2	205
KONFERANS SAL.	11	5	2	8	6	11	43
OKUMA SALONU	2	4	0	1	0	4	11
MAHKEME SALONU	0	0	0	1	0	0	1
<b>TOPLAM</b>	<b>179</b>	<b>35</b>	<b>11</b>	<b>12</b>	<b>6</b>	<b>17</b>	<b>260</b>

**TOPLANTI VE KONFERANS SALONLARI**

SALONLAR	KULLANIM ALANI (m <sup>2</sup> )						TOPLAM
	0 - 50	51 - 75	76 - 100	101 - 150	151 - 250	251 Üstü	
TOPLANTI SALONU	5.262	1.428	753	274	-	1.193	8.910
KONFERANS SAL.	459	316	171	1.122	1.005	4.540	7.613
OKUMA SALONU	87	146	-	135	-	1.350	1.718
MAHKEME SALONU	-	-	-	102	-	-	102
<b>TOPLAM</b>	<b>5.808</b>	<b>1.890</b>	<b>924</b>	<b>1.633</b>	<b>1.005</b>	<b>7.083</b>	<b>18.343</b>

### 1.4.5 Öğrenci Yurtları

Dokuz Eylül Üniversitesi Erkek Öğrenci Yurdu, 273 oda ve 564 yatak kapasitesi, Dokuz Eylül Üniversitesi Kız Öğrenci Yurdu ise 81 oda ve 180 yatak kapasitesi ile öğrencimize hizmet vermektedir. Yenileme ve güçlendirme çalışmaları devam eden Buca Kız Öğrenci Yurdu, Eğitim Fakültesi Kampüsü içinde 2 Blok halinde ve yaklaşık 500 öğrenci kapasitelidir. İzmir'in Foça ilçesinde bulunan Reha Midilli Öğrenci Yurdu, 20'si kız ve 20'si erkek olmak üzere toplam 20 oda ve 40 yatak kapasitesi ile öğrencilerimize hizmet vermektedir. Ayrıca Bergama Meslek Yüksekokulu Öğrenci Yurdu ise 33 oda ve 66 yatak kapasitesi ile kullanıma sunulmuştur.

#### ÖĞRENCİ YURTLARI

Öğrenci Yurdu Adı	Oda Kapasiteleri			Toplam Oda Sayısı	Toplam Kullanım Alanı (m <sup>2</sup> )	Toplam Yatak Sayısı
	2 Kişilik	3 Kişilik	4 Kişilik			
DEÜ Erkek Öğrenci Yurdu	264	-	9	273	17.142	564
DEÜ Kız Öğrenci Yurdu	63	18	0	81	4.200	180
Reha Midilli Öğrenci Yurdu	20	-	-	20	304	40
Bergama MYO Öğr. Yurdu	33	-	-	33	359	66
<b>TOPLAM</b>	<b>380</b>	<b>18</b>	<b>9</b>	<b>543</b>	<b>22.005</b>	<b>850</b>

#### YILLARA GÖRE ÖĞRENCİ YURTLARI KULLANIMLARI

ÖĞRENCİ YURDU ADI	TOPLAM KONAKLAYAN ÖĞRENCİ SAYISI (YILLIK ORTALAMA)			
	2016 YILI	2017 YILI	2018 YILI	2019 YILI
DEÜ Erkek Öğrenci Yurdu	660	667	538	803
DEÜ Kız Öğrenci Yurdu	474	405	325	337
Reha Midilli Öğrenci Yurdu	25	32	24	50
Bergama Öğrenci Yurdu	57	58	57	98
<b>TOPLAM</b>	<b>1.216</b>	<b>1.162</b>	<b>944</b>	<b>1.288</b>

2019 YILI ÖĞRENCİ YURTLARI KULLANIMLARI

ÖĞRENCİ YURDU ADI		TOPLAM KONAKLAYAN ÖĞRENCİ SAYISI (YILLIK ORTALAMA)			TOPLAM GELİR
		KIZ ÖĞRENCİ	ERKEK ÖĞRENCİ	TOPLAM	
DEÜ Erkek Öğrenci Yurdu	Öğrenci Sayısı	0	803	803	2.165.915
	Misafir Öğr. Sayısı	0	43	43	4.973
DEÜ Kız Öğrenci Yurdu	Öğrenci Sayısı	337	0	337	573.417
	Misafir Öğr. Sayısı	57	0	57	6.094
Reha Midilli Öğrenci Yurdu	Öğrenci Sayısı	23	27	50	65.582
	Misafir Öğr. Sayısı	8	16	24	2.352
Bergama Öğrenci Yurdu	Öğrenci Sayısı	41	57	98	139.421
	Misafir Öğr. Sayısı	7	8	15	1.025
<b>TOPLAM</b>		<b>473</b>	<b>954</b>	<b>1.427</b>	<b>2.958.779</b>

### 1.5 Diğer Sosyal Alanlar

Üniversitemiz Rektörlüğü DESEM (Sürekli Eğitim Merkezi) binası içinde hizmet vermekte olan 2 toplantı salonu (238 ve 98 kişi kapasiteli) ve 385 kişilik bir sinema salonu bulunmaktadır. Ayrıca Tınaztepe Yerleşkesindeki özel sektöre kiralanarak hizmet vermekte olan Öğrenci Aktivite Merkezi bünyesinde 46 ve 48 kişilik iki adet cep sineması öğrencilerimizin kullanımına sunulmuştur.

Doğanbey – Payamlı Öğrenci Eğitim ve Dinlenme Tesisleri, İzmir'e 60 km. uzaklıktaki Seferihisar Ürkmez' de 14 dönüm arazi üzerine 4.108 m<sup>2</sup> kapalı alanda, akademik ve idari personel ile öğrenci ve misafirlerimize hizmet vermektedir.

DİĞER SOSYAL ALANLAR

ALAN ADI	ADET (SAYI)	KAPASİTE (KİŞİ)
Desem Sinema Salonu	1	385
Desem Toplantı Salonu - 1	1	238
Desem Toplantı Salonu - 2	1	98
Öğrenci Aktivite Merkezi Cep Sinemaları	2	94
Konser Alanı / Amfi Tiyatro	1	5.050
Tiyatro Sahnesi / Salonu	2	672
Sergi Alanı / Fuaye	3	450
Seferihisar Eğitim ve Dinlenme Tesisleri	1	144

### 1.5.1 Spor Alanları ve Tesisleri

Üniversitemizde farklı kampüslerde konuşlandırılmış olarak hizmet veren kapalı ve açık spor tesisleri, değişik branşlarda sportif faaliyetlere yönelik toplam 39.224 m<sup>2</sup> alanda öğrenci ve personel kullanımına uygun hizmet vermektedir.

#### KAPALI SPOR ALANLARI VE TESİSLERİ

Birim Adı	Kapalı Spor Tesisleri		
	Kullanım Amacı	Adet	Alan (m <sup>2</sup> )
Rektörlük Yerleşkesi	Basketbol, Voleybol, Masa Tenisi, Badminton ve Halk Dansları	2	900
Dokuzçesmeler Yerleşkesi	Basketbol, Voleybol, Masa Tenisi ve Halk Dansları	1	610
Eğitim Yerleşkesi	Basketbol, Voleybol, Masa Tenisi ve Halk Dansları	1	480
<b>Sağlık Yerleşkesi</b> (Kapalı Spor Salonu, Aynalı Dans Salonu, Plates-Dans Salonu, Aletli Kondisyon Salonu, Kapalı Yüzme Havuzu)	Basketbol, Voleybol, Masa Tenisi, Badminton, Hentbol, Futsal, Okçuluk, Plates, Jimnastik, Aikido-Kendo ve Halk Dansları	4	1.560
	İnciraltı Yarı Olimpik Yüzme Havuzu	1	3.752
<b>Tınaztepe Yerleşkesi</b> (Kapalı Spor Salonu, Sentetik Atletizm Pistli Futbol Sahası)	Basketbol, Voleybol, Masa Tenisi, Badminton, Hentbol, Futsal, Capoeira	2	1.600

#### AÇIK SPOR ALANLARI VE TESİSLERİ

BİRİM ADI	AÇIK SPOR TESİSLERİ		
	KULLANIM AMACI	ADET	ALAN (m <sup>2</sup> )
Tınaztepe Yerleşkesi	Tenis Kortu	2	600
	Basketbol Sahası	2	200
	Futbol Halı Saha	1	1.200
	Atletizm / Futbol Sahası	1	22.737
<b>KULLANIM ALANI (m<sup>2</sup>)</b>			<b>24.737</b>

**KİRAYA VERİLEN SPOR ALANLARI VE TESİSLERİ**

BİRİM ADI	AÇIK SPOR TESİSLERİ		
	KULLANIM AMACI	ADET	ALAN (m <sup>2</sup> )
İlahiyat Fak. Yerleşkesi	Futbol Halı Saha	1	800
Dokuzçesmeler Yerleşkesi	Futbol Halı Saha	1	800
Eğitim Fakültesi Yerleşkesi	Futbol Halı Saha	2	3.185
<b>KULLANIM ALANI (m<sup>2</sup>)</b>			<b>4.785</b>

BİRİM ADI	KAPALI SPOR TESİSLERİ		
	KULLANIM AMACI	ADET	ALAN (m <sup>2</sup> )
Rektörlük Yerleşkesi	Voleybol	1	800
<b>KULLANIM ALANI (m<sup>2</sup>)</b>			<b>800</b>

Üniversitemiz bünyesinde; Tınaztepe Yerleşkesi, Dokuzçesmeler Yerleşkesi, Eğitim Fakültesi Yerleşkesi, İnciraltı Sağlık Yerleşkesi, Hatay İlahiyat Fakültesi Yerleşkesi ve Alsancak Yerleşkesi'nde konuşlandırılan, Açık ve Kapalı Spor Tesislerimiz, öğrencilerimizin Sosyal ve Sportif Aktivitelerini gerçekleştirmeleri için sürekli hizmet vermektedir.



Tınaztepe Yerleşkesi Sentetik Çim Futbol Sahası ve Kapalı Spor Salonu / Buca





## 1.6 Hizmet Alanları

### 1.6.1 Akademik Personel Hizmet Alanları

Üniversitemizdeki 3.223 akademik personelin hizmetine sunulan 43.126 m<sup>2</sup> alana sahip, toplam 2.155 adet çalışma odası mevcuttur.

#### AKADEMİK PERSONEL HİZMET ALANLARI

ÇALIŞMA ODASI	SAYISI (ADET)	KULLANIM ALANI (m <sup>2</sup> )	KULLANICI SAYISI
	2.155	43.126	3.223

### 1.6.2 İdari Personel Hizmet Alanları

Üniversitemizde 2.809'u kadrolu idari personel olmak üzere toplam 3.096 çalışan personelin kullanımına yönelik 21.012 m<sup>2</sup> alanda, 620 adet çalışma odası ve 84 adet servis odası / alanı bulunmaktadır.

#### İDARİ PERSONEL HİZMET ALANLARI

HİZMET ALANLARI	SAYISI (ADET)	KULLANIM ALANI (m <sup>2</sup> )	KULLANICI SAYISI
Servis	84	3.392	365
Çalışma Odası	620	17.620	2.858
<b>Toplam</b>	<b>704</b>	<b>21.012</b>	<b>3.096</b>

Mevcut alanlar değerlendirildiğinde, akademik personel başına 13.38 m<sup>2</sup>, idari personel başına ise 6.78 m<sup>2</sup> çalışma alanı düştüğü görülmektedir.

### 1.7 Ambar, Arşiv ve Atölye Alanları

Üniversitemizde büyük çoğunluğu Uygulama ve Araştırma Hastanesinde olmak üzere toplam 7.448 m<sup>2</sup> alana sahip 115 adet Ambar bulunmaktadır. 2019 yılı sonu itibarıyla toplam 4.031 m<sup>2</sup> alanda 66 adet Arşiv kullanıma sunulmuştur. Ayrıca Üniversitemizde 5.156 m<sup>2</sup> alana sahip 39 adet Atölye hizmet vermektedir. Bunun yanında Torbalı Meslek Yüksekokulu içinde yer alan 2.250 m<sup>2</sup> alana sahip bir mermer fabrikası bulunmaktadır.

**AMBAR, ARŞİV VE ATÖLYE ALANLARI**

HİZMET ALANLARI	SAYISI (Adet)	ALANI (m <sup>2</sup> )
Ambarlar	115	7.448
Arşivler	66	4.031
Atölyeler	39	5.156
Fabrika	1	2.250

### 1.8 Sağlık Hizmeti Alanları

Dokuz Eylül Üniversitesi Tıp Fakültesi, 1 Mart 1978 tarihinde Ege Üniversitesine bağlı olarak İzmir Tıp Fakültesi adı ile 12 öğretim üyesi önderliğinde kurulmuştur. 1982 yılına kadar klinik öncesi yerleşim yeri Ege Üniversitesi yerleşkesinde konumlanmış ve eğitim burada sürdürülmüştür.

Başlangıçta ayrı bir hastaneden yoksun olan Tıp Fakültesi, Ege Üniversitesi Hastanesi'nin yalnızca Ege Tıp Fakültesi'ne yanıt verebileceğinin bildirilmesi üzerine, diğer yataklı tedavi kurumlarında öğretim ve uygulama yapma olanağını araştırmıştır. Sağlık ve Sosyal Yardım Bakanlığı, 1978-1979 öğretim yılında Tıp Fakültesi'nin öğrenci ve öğretim elemanlarına Karşıyaka'da 100 yataklı Devlet Hastanesi'nde uygulama yapma olanağı vermiş, öğretim üyeleri hastane bünyesinde Sağlık ve Sosyal Yardım Bakanlığı'na bağlı hekimler ile birlikte çalışma imkânı bulmuştur. Kısa bir süre sonra öğrenci sayısının artışı nedeniyle, Karşıyaka Devlet Hastanesi gereksinimi karşılayamamış ve 1980 yılında yapılan anlaşma ile İzmir Belediyesi'nin protokolünün sonlandırılması sonucu, Tıp Fakültesi, Karşıyaka Devlet Hastanesi ile bağını koparmıştır.

20.07.1982 tarih ve 41 sayılı kanun hükmünde kararname ile Dokuz Eylül Üniversitesi kurulmuş, İzmir Tıp Fakültesi de Ege Üniversitesi'nin diğer bazı fakülteleri ile birlikte Dokuz Eylül Üniversitesi içinde yerini almıştır.

1982-1983 öğretim yılının başlamasına kısa bir süre kalması nedeniyle öğretim elemanlarının çalışabileceği ve öğrencilerin uygulama yapabileceği yataklı bir tedavi kurumu ihtiyacı, Hatay semtindeki Atatürk Sağlık Sitesi ile İzmir Behçet Uz Çocuk Hastanesi ve Manisa Ruh ve Sinir Hastalıkları Hastaneleri'nde yalnızca öğrencilerin yararlanması koşulu ile Bakanlık tarafından onaylanmıştır. Aynı dönemde Sağlık ve Sosyal Yardım Bakanlığı ile işbirliği yapılarak Narlıdere Eğitim Araştırma Sağlık Grup Başkanlığı kurulmuş, İnciraltı'nda daha önceki dönemlerde Eczacılık Fakültesi'nin bulunduğu binalarda 1982 yılında başlatılan tadilat ve iyileştirmeler 1985 yılına değin sürdürülerek, hastane için ek bina ve destek üniteleri oluşturulmuştur.

1984 yılı Mart ayında 307 yatak kapasitesine ulaşan Uygulama ve Araştırma Hastanesi, 1999 yılında Onkoloji Hastanesi'nin hizmete girmesiyle yatak kapasitesini 1.000'e çıkarmıştır.

Yapımı 2012 yılında tamamlanan Çocuk Hastanesi Kliniklerinin hizmete girmesi ile toplam yatak sayısı da 1.131'e ulaşmıştır. Ayrıca Üniversitemizin akademik, idari personel ve öğrencilerinin sağlık hizmeti gereksinimleri, Tınaztepe Yerleşkesi' nde bulunan Mediko-Sosyal Hizmetler Ünitesi tarafından karşılanmaktadır.

Fakültemizde Tıp Eğitimi, ilk olarak klasik eğitim ile başlamış, 1990 yılında entegre eğitim programı uygulamasına geçilmiştir. 1997 yılında ise köklü bir değişiklikle probleme dayalı öğrenme (PDÖ) modeli benimsenmiş, modern eğitimin modeli olarak gösterilen öğrenci merkezli PDÖ, Türkiye'de ilk kez Fakültemizde uygulanmaya başlanmıştır.

2000-2001 akademik yılından başlayarak klinik evre olan 4 ve 5. sınıflarda Taska Dayalı Öğrenim (TDÖ) programı uygulanmaya başlanmıştır.

Tıp Eğitimimiz UTEAK (Ulusal Tıp Eğitimi Akreditasyon Kurulu) tarafından 2010 yılı mart ayında akredite edilmiş, 2013 yılında Avrupa Birliği diploma eki etiketi alınmıştır.

Dokuz Eylül Üniversitesi Uygulama ve Araştırma Hastanesi Merkez Laboratuvarı, Türkiye'de ISO 15189 Akreditasyon Belgesine sahip ilk Kamu Hastanesi Laboratuvarı durumundadır. TÜRKAK tarafından yapılan denetim süreçleri sonunda; 25.05.2012 tarihinde TS EN ISO 15189:2014 Standartlarına göre ilk kez akredite edilmiş, 23.09.2016 tarihinde revize edilerek, 22.09.2020 tarihine kadar geçerli olan akreditasyon sertifikasının sahibi olmuştur.

Tıbbi Patoloji Laboratuvarı, 23.01.2017 – 17.03.2018 tarihleri arasında, Türk Akreditasyon Sertifikası (TÜRKAK) ile belgelendirilmiş, önümüzdeki döneme dair, Merkez Laboratuvarı süreçlerine tabi olmak hedefi ile ISO 15189 Akreditasyon Belgesine başvuru işlemleri tamamlanmıştır.

Dokuz Eylül Üniversitesi Uygulama ve Araştırma Hastanesi, Ege Bölgesi ve Türkiye genelinde gerek bilimsel araştırmalar, öğretim üyesi sayısı ve kalitesi bakımından ve gerekse hastane donanımları ve teknolojisi yönünden en ön sıralarda yerini almıştır ve daima alacaktır.

**HASTANE ALANLARI**

BİRİM	SAYI (Adet)	ALAN (m <sup>2</sup> )
Acil Servis	2	2.443,3
Yoğun Bakım	6	5.370,6
Ameliyathane	23	6.586,2
Klinik	21	29.159,4
Poliklinik Alanları (ABD Dahil)	32	23.757,0
Laboratuvar	10	4.295,3
Eczane	1	1.137,2
Radyoloji Alanı	2	2.818,9
Nükleer Tıp Alanı	1	1.318,5
Sterilizasyon Alanı	1	1.120,0
Mutfak	1	3.195,0
Çamaşırhane	1	891,0
Teknik Servis	1	780,0
Kan Bankası	1	810,0
Diyaliz Merkezi	1	857,0
Ayaktan Tedavi Merkezi	1	1.538,0
Bilgi İşlem	2	460,0
Tıbbi Malzeme Deposu	3	822,0
Teknik Altyapı ve Makine Daireleri	51	12.833,0
Doğumhane (Ameliyathane Hariç)	4	850,0
Radyasyon Onkolojisi	1	1.858,0
Gündüz Hastanesi	1	941,0
Anjio Ünitesi	3	448,0
Arşiv	11	1.110,0
<b>Hastane Toplam Kapalı Alanı (m<sup>2</sup>)</b>		<b>105.399,0</b>





Dokuz Eylül Üniversitesi Tıp Fakültesi Hastanesi / İnciraltı



Fizik Tedavi ve Rehabilitasyon Yüksekokulu / İnciraltı



## 2 ÖRGÜT YAPISI

20 Temmuz 1982 tarih ve 17760 Sayılı Resmi Gazetede yayımlanarak yürürlüğe giren 41 sayılı Kanun Hükmünde Kararnamenin 18. Maddesi uyarınca kurulan Dokuz Eylül Üniversitesi 8.664.792 m<sup>2</sup> toplam kampüs alanında, bugün 22 farklı yerleşim biriminde;

- 18 Fakülte,
- 10 Enstitü,
- 1 Konservatuvar,
- 3 Yüksekokul,
- 6 Meslek Yüksekokulu,
- 1 Uygulama ve Araştırma Hastanesi
- 60 Araştırma Uygulama Merkezi ile toplam 99 akademik birimden oluşmaktadır.

### 2.1 Akademik Teşkilat

Üniversitemizin yönetim ve organizasyonu 2547 sayılı Yüksek Öğretim Kanunu hükümlerine göre oluşturulmuştur. Üniversitenin yönetim organları Rektör, Üniversite Senatosu ve Üniversite Yönetim Kuruludur.

Fakülte, Enstitü ve Yüksekokul düzeyinde yönetim organları aşağıda tanımlanmıştır.

Fakülte Organları: Fakültenin ve birimlerinin temsilcisi olan Dekan, akademik organ olarak görev yapan Fakülte Kurulu ve Fakülte Yönetim Kurulundan oluşur.

Enstitü Organları: Enstitü Müdürü, Enstitü Kurulu ve Enstitü Yönetim Kuruludur.

Yüksekokul Organları: Yüksekokul Müdürü, Yüksekokul Kurulu ve Yüksekokul Yönetim Kuruludur.

Fakülte ve Yüksekokullar, Bölüm, Anabilim Dalı ve Bilim Dalı olarak yapılırlar.

ENSTİTÜLERİMİZ
Güzel Sanatlar Enstitüsü
Sosyal Bilimler Enstitüsü
Atatürk İlkeleri ve İnkılap Tarihi Enstitüsü
Fen Bilimleri Enstitüsü
Eğitim Bilimleri Enstitüsü
Sağlık Bilimleri Enstitüsü
Deniz Bilimleri ve Teknolojileri Enstitüsü
Din Bilimleri Araştırma Enstitüsü
İzmir Uluslararası Biyotıp ve Genom Enstitüsü
Onkoloji Enstitüsü

### FAKÜLTELERİMİZ

Tıp Fakültesi
Hemşirelik Fakültesi
Buca Eğitim Fakültesi
Fen Fakültesi
Güzel Sanatlar Fakültesi
Hukuk Fakültesi
Edebiyat Fakültesi
İlahiyat Fakültesi
Denizcilik Fakültesi
İşletme Fakültesi
İktisadi ve İdari Bilimler Fakültesi
Mühendislik Fakültesi
Mimarlık Fakültesi
Reha Midilli Foça Turizm Fakültesi
Sağlık Bilimleri Fakültesi
Spor Bilimleri Fakültesi
Veteriner Fakültesi
Diş Hekimliği Fakültesi

### MESLEK YÜKSEKOKULLARIMIZ

Torbalı Meslek Yüksekokulu
Bergama Meslek Yüksekokulu
Sağlık Hizmetleri Meslek Y.O
Adalet Meslek Yüksekokulu
İzmir Meslek Yüksekokulu
Efes Meslek Yüksekokulu

### YÜKSEKOKULLARIMIZ

Seferihisar Fevziye Hepkon Uyg. Bil. Y.O
Fizik Tedavi ve Rehabilitasyon Y.O
Yabancı Diller Yüksekokulu

### DEVLET KONSERVATUVARIMIZ

Devlet Konservatuvarı
-----------------------

T.C.  
DOKUZ EYLÜL ÜNİVERSİTESİ İDARİ TEŞKİLAT ŞEMASI

07.02.2019

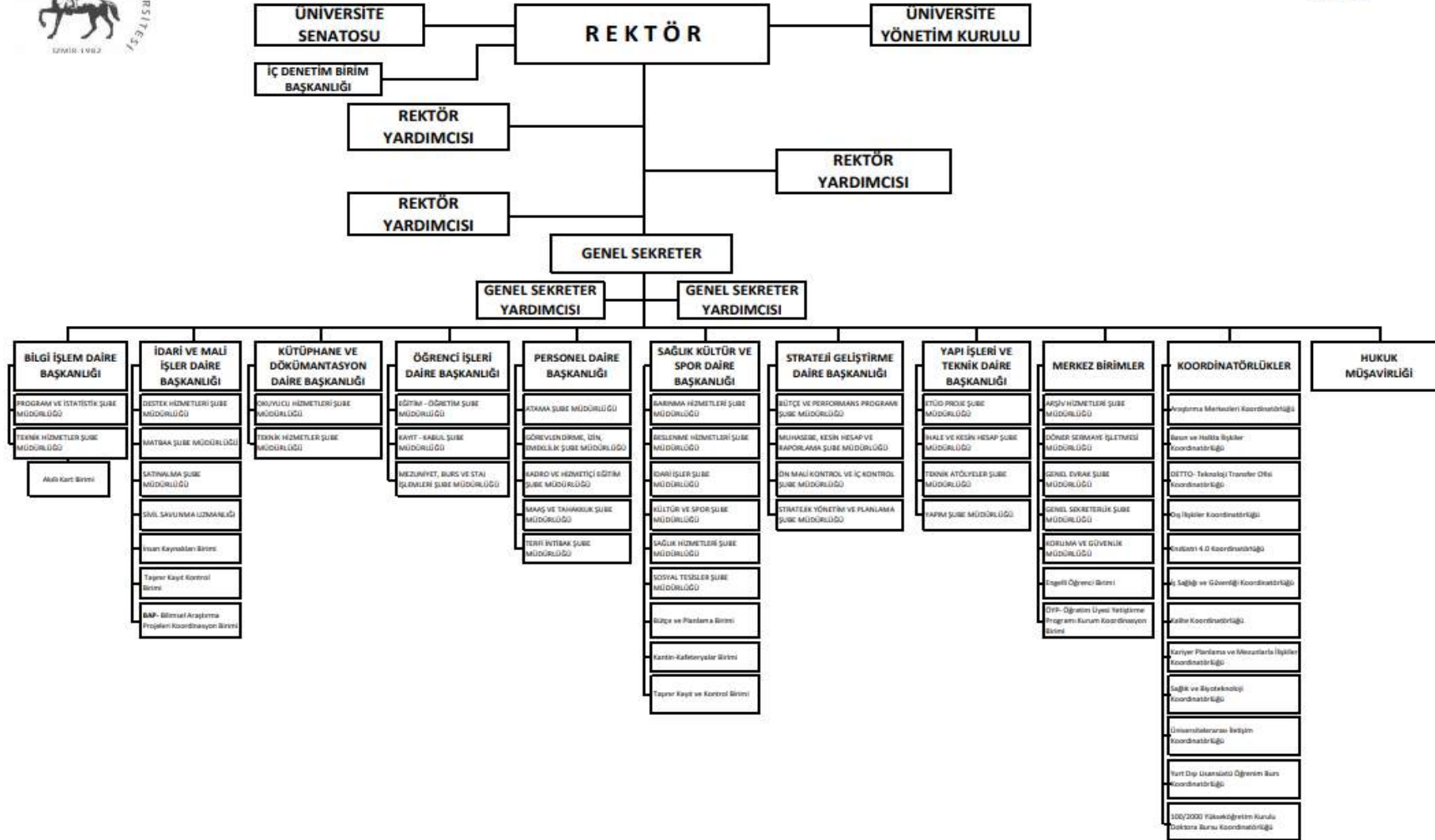

Prof.Dr. Nühket HOTAR  
Rektör



T.C.  
DOKUZ EYLÜL ÜNİVERSİTESİ AKADEMİK TEŞKİLAT ŞEMASI

04.10.2019

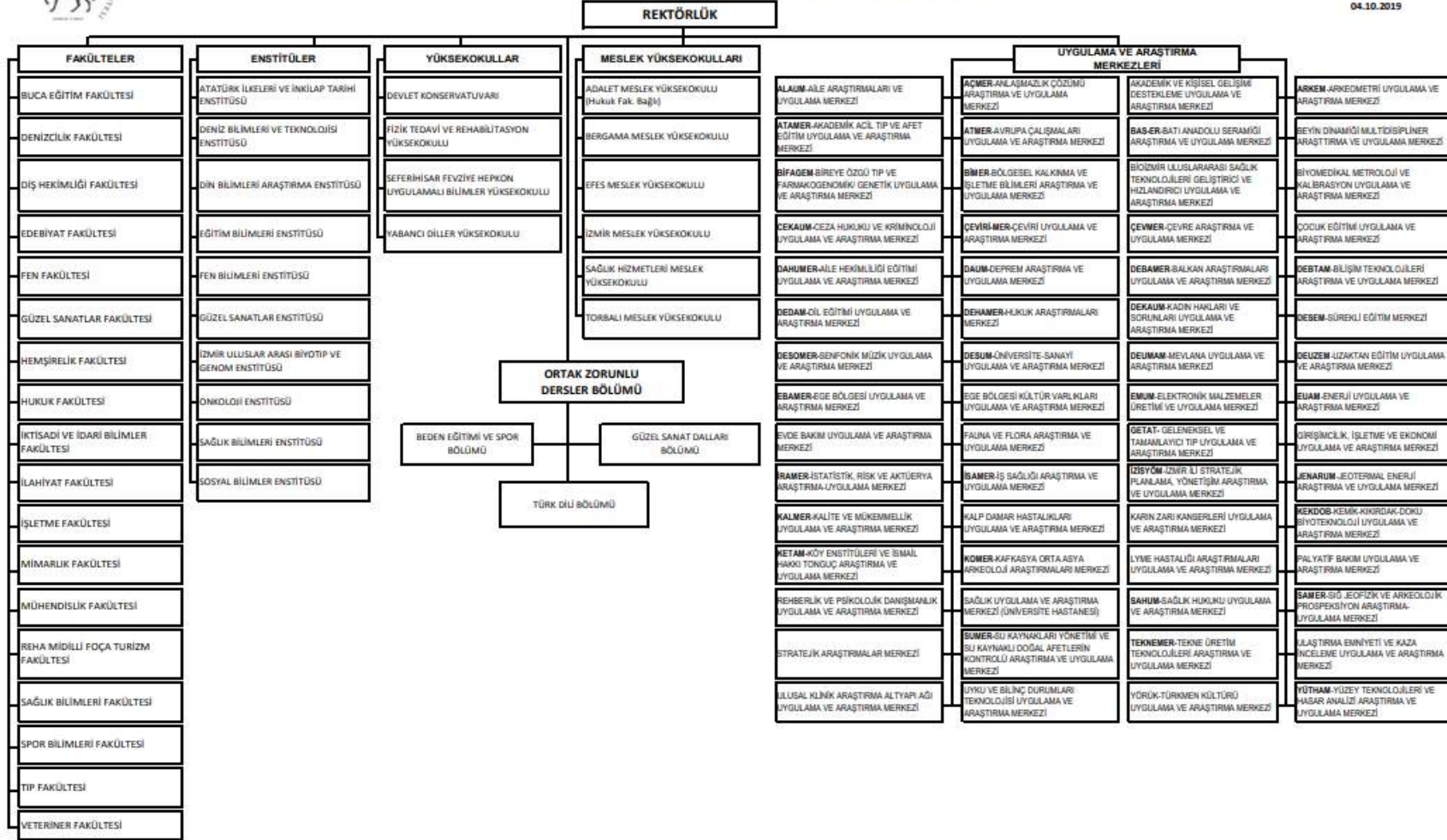

Prof.Dr. Nüket HOTAR  
Rektör



### 3. BİLGİ VE TEKNOLOJİK KAYNAKLAR

Bilgi Kaynakları:

- 657 sayılı Devlet Memurları Kanunu
- 2547 sayılı Yükseköğretim Kanunu
- 4734 sayılı Kamu İhale Kanunu
- 5018 sayılı Kamu Mali Yönetimi ve Kontrol Kanunu
- 6245 sayılı Harcırah Kanunu
- 6085 sayılı Sayıştay Kanunu
- 2914 sayılı Yüksek Öğretim Personel Kanunu
- 4735 sayılı Kamu İhale Sözleşmeleri Kanunu
- 5434 sayılı Emekli Sandığı Kanunu
- 5436 sayılı Kamu Malî Yönetimi ve Kontrol Kanunu İle Bazı Kanun ve Kanun Hükmünde Kararnamelerde Değişiklik Yapılması Hakkında Kanun
- 193 sayılı Gelir Vergisi Kanunu
- 3065 Sayılı Katma Değer Vergisi Kanunu
- 486 sayılı Damga Vergisi Kanunu
- 492 sayılı Harçlar Kanunu
- 6183 sayılı Amme Alacaklarının Tahsili Usulü Hakkında Kanun
- 6098 sayılı Borçlar Kanunu
- 4857 sayılı İş Kanunu
- 5510 Sayılı Sosyal Sigortalar ve Genel Sağlık Sigortası Kanunu
- 2942 sayılı Kamulaştırma Kanunu
- 7201 sayılı Tebligat Kanunu
- 5188 sayılı Özel Güvenlik Hizmetlerine Dair Kanun
- 7156 Sayılı 2019 Mali Yılı Merkezi Yönetim Bütçe Kanunu

Ayrıca Üniversitemizin yayınlamış olduğu;

- DEÜ Ön lisans ve Lisans Öğretim ve Sınav Çerçeve Yönetmeliği
- DEÜ Lisansüstü Eğitim ve Öğretim Yönetmeliği
- DEÜ Akademik Danışmanlık Yönergesi
- DEÜ Öğrenci Staj Yönergesi
- DEÜ Muafiyet ve İntibak Yönergesi
- DEÜ Yaz Öğretimi Yönetmeliği - Yüksek Öğretim Kurumları Arasında Ön lisans ve Lisans Düzeyinde Yatay Geçiş Esaslarına İlişkin Yönetmelik başta olmak üzere, çok sayıda Yönetmelik bulunmaktadır.

### 3.1 Teknolojik Kaynaklar

#### 3.1.1 Denizcilik Faaliyetleri

Üniversitemiz, Ülkemizin denizcilik eğitimi ve araştırmaları konularında önder kurumlarından birisidir. Dokuz Eylül Üniversitesi Denizcilik Fakültesi, Türkiye'nin denizcilik ilgi ve çıkarları doğrultusunda, toplam kalite, emniyet, güvenlik ve çevre yönetimi felsefesi ile lojistik, ulaştırma, mühendislik ve işletme yönetimi alanlarında lisans ve lisansüstü eğitim - öğretim hizmetleri verir ve deniz ticaret filosuna zabıt yetiştirir. İlgili disiplinlerde bilimsel çalışmalar yapma ve bu alanlarda paydaşlara ve topluma yönelik eğitim ve danışmanlık hizmetleri sağlama görevlerini üstlenir. Öğrencilerin araştırmacı, sorgulayıcı, özgüvenli, özdisiplinli, liderlik ve sosyal sorumluluk niteliklerini taşıyan, yaşam boyu öğrenen, analitik düşünen ve uygulayan, takım çalışmasına yatkın, deniz örf, adet ve geleneklerine sahip bireyler olarak yetiştirilmesi hedeflenir. Tüm çalışanların katılımının sağlanması ve çalışma koşullarının iyileştirilmesi ilkeleri izlenir.

Üniversitemizin kuruluşunda yeni açılan akademik birimlerden biri olarak 1988 yılında "Deniz İşletmeciliği ve Yönetimi Yüksekokulu" adıyla Dokuz Eylül Üniversitesi bünyesinde, Türkiye'de deniz işletmeciliği konusunda eğitim veren ilk Yüksek Öğretim birimi olarak eğitime başlamış ve 31 Ekim 2009 tarihinde yayımlanan Resmi Gazete ile Fakülte olmuştur.

Fakültemiz Tınaztepe Yerleşkemizde bir ana bina, bir mesleksel beceriler binası ve Urla İskele mevkiinde bulunan Deniz Eğitim Merkezi'nden oluşan üç binadan oluşmaktadır. Kaynaklar da bulunan ana binamız 6.600 m<sup>2</sup>, mesleksel beceriler binamız 2.154 m<sup>2</sup> ve Urla'daki binamız 2.220 m<sup>2</sup> olup toplam 10.974 m<sup>2</sup> kapalı kullanım alanına sahiptir.

Fakültemiz, öğrencilerin teorik bilgilerini geliştirmelerine ve uygulamaya geçirmelerine yardımcı olan çeşitli, modern eğitim ve laboratuvar imkânları sağlamaktadır. Fakültemiz bünyesinde Radar Seyir Simülatörü, Seyir Yardımcıları Simülatörü, GMDSS Simülatörü, Denizde Canlı Kalma Laboratuvarı, Seyir Laboratuvarı, Elektronik Haberleşme Laboratuvarı, Makine Bölümü Mesleksel Beceriler Laboratuvarları, Liman Operasyon Laboratuvarı ve Lojistik Laboratuvarı bulunmaktadır.

Denizcilik eğitimimizin temel amacı Türkiye'nin deniz ilgi ve çıkarlarını değerlendirmek ve bu yaklaşım kapsamında ulusal ve uluslararası denizcilik kuruluşlarının gemi personeli, işletme, yönetim ve teknik alanlarda görev alacak elemanların eğitim ve öğrenimlerini sağlamaktır. Bu anlamda denizcilik sektörüne Uluslararası Standartlarda yetişmiş Denizciler kazandırarak, Türk Denizciliğinin rekabet gücünü artırmak ve böylece Türkiye'nin Denizcilik çıkarlarına hizmet etmektir.

Deniz Ulaştırma İşletme Mühendisliği, Denizcilik İşletmeleri Yönetimi Bölümü, Gemi Makineleri İşletme Mühendisliği Bölümü öğrencilerinin eğitimi için iki adet Köprü üstü Simülatörü, Elektronik Seyir Laboratuvarı, Sıvı Yük Elleçleme Simülatörü, Prof. Dr. Ö. Baybars TEK Çok Amaçlı Simülasyon Laboratuvarı, Haberleşme Simülatörü, Denizde

Canlı Kalma ve Gemicilik Laboratuvarları, Deniz Eğitimi Merkezi mevcuttur. Merkez, Urla Yerleşkesinde faaliyet göstermektedir. Merkezde ayrıca STCW eğitimleri ve Yat Kaptanlığı kursları da verilmektedir.

Ulaştırma Denizcilik ve Haberleşme Bakanlığı deniz taşımacılığında, lojistik zincirinin en önemli parçalarından biri olan limanlar, genellikle kent merkezlerinde veya yakınında hizmet vermekte olup, limanların çevre ile daha uyumlu tesisler olmalarına yönelik olarak; azami ölçüde enerji tasarrufunun sağlanması ve liman operasyonlarında enerji verimliliğinin en yüksek seviyede tutulması ile anılan tesislerin çevre hassasiyetlerinin üst seviyelere çıkartılarak daha yeşil limanların ülkeye kazandırılmasının gerekliliği düşünülerek “Yeşil Liman” projesi başlatılmıştır.

Fakültemizde bu proje çalışmalarını destekleyen bir yükseköğretim kurumu olarak odalar ve sektör temsilcilerine yönelik 2 yılda bir sorun ve çözüm önerilerinin de yer aldığı “Ulusal Liman Kongresi” düzenlenmektedir.

Denizcilik Fakültesi, özel sektöre, meteorolojik, oşinoğrafik ve topoğrafik koşulların, su üstü seyirine etki oluşturan objelerin, tesise komşu olan diğer kıyı yapılarının ve deniz trafiğinin modellendiği sanal bir manevra alanında, tesise ve komşu tesislere yanaşp/ayrılması öngörülen gerçek gemilerin tip ve tonajına uygun matematik gemi modellerine, köprü üstü simülatörü ortamında manevra yaptırılması neticesinde elde edilen analitik verilere dayalı olarak, gemiler ile kıyı yapısı arasındaki etkileşimden kaynaklanan manevra risklerini tanımlamak üzere proje bazlı Gemi Manevraları Risk Değerlendirme Modelleme Raporları düzenlemektedir.

Türkiye, Uluslararası Denizcilik Örgütü (IMO) tarafından yayınlanan ve üye ülkelerin gemi adamlarının eğitimi ve belgelendirmesi ile ilgili “Gemi adamlarının Eğitim, Belgelendirme ve Vardiya Standartları Hakkında Uluslararası Sözleşme (STCW 78)” gereklerini tam olarak yerine getirdiğini gösteren “beyaz liste”de yer almaktadır.

Bu sayede Denizcilik Fakültesi, ülkemiz gemi adamlarının eğitim ve kurs faaliyetleri ile bu belgelendirilmeye ciddi katkılar sağlamaktadır.

Bu gelişmeler ışığında denizcilik, sadece bir taşımacılık türü olmaktan çıkmış, dünya ticaret hacmindeki artış ve hızla gelişen teknolojilere paralel olarak yük ve yolcu taşımacılığı başta olmak üzere, liman hizmetleri, deniz turizmi ve yatçılık, canlı ve cansız doğal kaynakların yönetimini kapsayan daha geniş bir endüstri, ticaret ve hizmet dalına dönüşmüştür.

Ülkemiz açısından da stratejik sektörlerin başında gelen denizcilik sektörüne yönelik Üniversitemizin “denizci üniversite” olmasından dolayı misyonu; toplumun yaşam kalitesinin yükseltilmesine ve ülke kalkınmasına katkı sağlamak üzere; Denizcilik ve İşletme Fakülteleri işbirliği ile deniz turizmi alanında, sektör temsilcilerine yönelik 2 yılda bir sorun ve çözüm önerilerinin de yer aldığı “Deniz Turizmi Sempozyumu” düzenlenmektedir.

### Denizcilik Araştırmaları ve Dokuz Eylül Araştırma Gemileri

Dokuz Eylül Üniversitesi Deniz Bilimleri ve Teknolojisi Enstitüsü (DBTE), kurulduğu 1975 yılından bu yana ülkemizin öncü ve halen en faal deniz araştırmaları kurumudur. Bu kurumun temel amacı, başta ülkemizin deniz hak ve çıkarlarını gözeterek, ülke denizlerinde ve giderek uluslararası sularda veri toplayarak, bu veriler yardımıyla bilimsel bilgi, ekonomik değer ve politik strateji üretilmesine kaynak oluşturmaktır. Enstitünün bilimsel ilgi alanı, temelde denizlerdeki canlı ve cansız deniz kaynaklarının sürdürülebilir kullanımı, denizel enerji kaynakları, ulaşım, çevre ve iklimsel değişimler, deniz araştırmalarına dönük teknolojik ürün geliştirmedir.

Deniz Bilimleri ve Teknolojisi Enstitüsü (DBTE), ayrıca aşağıdaki başlıklarla sürekli güncellenen lisansüstü programlarla da deniz araştırmaları alanında ihtiyaç duyulan nitelikli insan kaynağını büyötmek amacına da hizmet etmektedir:

- Canlı Deniz Kaynakları (Deniz Hidrobiyolojisi)
- Deniz Jeolojisi ve Jeofiziği
- Deniz Kimyası
- Deniz Fiziği
- Gemi İnşaatı
- Kıyı Mühendisliği
- Sualtı Arkeolojisi







Deniz Bilimleri ve Teknolojisi Enstitüsü (DBTE), konusuyla ilgili, ulusal (TÜBİTAK, Bakanlıklar, üniversitenin öz kaynakları, vb.) ve uluslararası (Avrupa Birliği, Birleşmiş Milletler, Dünya Bankası, vb.) kaynaklardan desteklenen birçok araştırma projesini eş zamanlı olarak sürdürmekte olup bu anlamda da gerek üniversitemizin, gerekse ülkemizin övünç kaynağı kurumlarındadır.

Önemli, vazgeçilmez deniz araştırmalarına cevap verebilmek adına kurum yönetimi, altyapısını iyileştirme, geliştirme süreçlerini, günlük hayatının bir parçası haline getirmiştir.

Günümüzde, başta yaklaşık 40 yaşındaki efsanevi araştırma gemimiz Koca Piri Reis olmak üzere, Dokuz Eylül – 1, Dokuz Eylül – 3 ve Dokuz Eylül – 4 araştırma gemilerimizle, filomuz 4 gemi büyüklüğüne ulaşmıştır.

### 3.2 Kütüphane Kaynakları

Kütüphane ve Dokümantasyon Daire Başkanlığı, 26.07.1991 Tarih ve 20941 Sayılı Resmi Gazete’de yayınlanan “Dokuz Eylül Üniversitesi Kütüphaneler Yönetmeliği” ne uygun olarak kütüphanecilik hizmet ve çalışmalarını yürütmektedir.

Merkez Kütüphane, Kaynaklar kampüsündeki binasına Nisan 2003 de taşınmıştır. Yeni binaya Fen-Edebiyat Fakültesi, İşletme Fakültesi, Mimarlık Fakültesi, Atatürk İlkeleri ve İnkılap Tarihi Enstitüsü ve Mühendislik Fakültesinin kütüphane koleksiyonları eklenmiştir.

Fakülte, Yüksekokul ve Enstitülerde açılmış olan birim kütüphaneleriyle birlikte Üniversitemizde toplam 13 kütüphane bulunmaktadır. 2010 Ocak'ta İktisadi ve İdari Bilimler Fakültesi Kütüphanesi, 2010 Şubat'ta Foça Reha Midilli Turizm İşl. ve Otel. Yüksekokulu kütüphanesi açılmıştır. Merkez Kütüphane binasında 2010 Haziran'da DEÜ. Avrupa Dokümantasyon Merkezi, 2011 Mart'ta Salih Özbaran Tarih Kitaplığı hizmete başlamıştır. 2011 Mart ayında Seferihisar F. Hepkon Sosyal Bilimler MYO kütüphanesi, 2013 Aralık'ta Bergama MYO kütüphanesi açılmıştır. Ayrıca Türkiye İstatistik Kurumu İzmir Bölge Müdürlüğü kütüphanesi devir alınarak 2013 yılında Merkez kütüphanede hizmete sunulmuştur. Gazeteci-yazar merhum Yaşar Tufan Aksoy'un 2206 kitabı Üniversitemize kazandırılmış ve Merkez kütüphanede kullanıma açılmıştır. 2015 yılında Yabancı Diller Kütüphanesi kitaplarının Merkez Kütüphane devir işlemleri tamamlanmıştır. 2016 yılı Mayıs ayı içerisinde Torbalı MYO' na ait kitaplar ve 2019 yılı içerisinde açılan Efes MYO' na ait kitaplar otomasyon sistemimize aktarılarak ödünç vermeye açılmıştır.

2019 yılı itibari ile Güzel Sanatlar Fakültesi kütüphanesi kaynaklarından 20,215 adet kitap (kitap, sözlük, ansiklopedi) ve 47 adet basılı tez olmak üzere toplam 20,262 adet yayın Merkez Kütüphane koleksiyonuna eklenmiş ve Merkez Kütüphane koleksiyon sayısı da 163,549 adede yükselmiştir.

Tınaztepe Yerleşkesi' nde yer alan Merkez Kütüphane ve fakülte, yüksekokul ve enstitülerde açılmış olan birim kütüphaneleriyle birlikte üniversitemizdeki toplam kütüphane sayısı 13 olup, bunların toplam alanı 19.410 m<sup>2</sup> ve toplam okuyucu kapasitesi ise 2.448'dir.

DEÜ kütüphanelerinin 2019 yılı sonu itibari ile toplam basılı kitap sayısı 358.440'dür. 2019 yılı sonu itibari Elektronik fulltext kitap sayısı 479.028 olup basılı ve e-kitap toplam sayısı 837.471'dir. Akademisyenlerimiz, öğrencilerimiz ve diğer araştırmacılarımız tarafından 2019 yılı verilerine göre bu e-kitaplardan toplam 855,159 adet e-kitap indirilmiştir. Merkez Kütüphanemizde Yüksek Lisans, Doktora ve Doçentlik gibi akademik tezlerden oluşan toplam 16.089 adet basılı tez bulunmaktadır.

2019 yılında 30 adet Türkçe basılı dergi aboneliğine devam edilmiştir. 2019 yılında Yabancı Süreli yayın ihalesine çıkılmamış, basılı olup da holding kapsamında abone olunan dergiler online erişime açılmıştır.

Elektronik bilgi erişim sistemlerindeki gelişmelerden yararlanabilmek için üniversitemiz 2019 yılında 51 adet elektronik veri tabanına abonelik gerçekleştirmiştir. 2019 yılında abone olduğumuz bu veri tabanlarında bulunan fulltext e-dergi sayısı 88.761'dir. Ayrıca aboneliklerimiz arasında yer alan bir veri tabanı sayesinde 3 milyona yakın e-tez'e zamandan ve mekandan bağımsız olarak erişilebilmektedir. Akademisyenlerimiz, öğrencilerimiz ve diğer araştırmacılarımız tarafından 2019 yılı verilerine göre bu e-dergilerde yer alan yayınlardan toplam 1,942,084 adet indirilmiştir.

Merkez Kütüphanenin Konferans salonunda ve Gör-İşit servisinde bulunan 3 toplantı salonunda, değişik konularda toplantı ve dersler yapılmaktadır.

2019 yılında sosyal ve eğitim içerikli 44 adet toplantı yapılmış, ayrı ayrı tarihlerde yapılan bu etkinliklere toplamda 4,286 katılım sağlanmıştır.

**KİTAPLARIN KÜTÜPHANELER BAZINDA DAĞILIMI**

KÜTÜPHANELERİN BULUNDUĞU BİRİMLER	KULLANIM ALANI (m <sup>2</sup> )	OKUYUCU KAPASİTESİ (Kişi)	TOPLAM KİTAP SAYISI
Merkez Kütüphane	13.000	1.150	163.546
Buca Eğitim Fakültesi	550	60	51.839
Hukuk Fakültesi	1.039	36	41.967
İktisadi ve İdari Bilimler Fakültesi	830	248	12.136
İlahiyat Fakültesi	1.090	283	47.088
Tıp Fakültesi	1.685	500	20.795
Deniz Bil. ve Teknolojisi Enstitüsü	90	10	1.756
Foça Reha Midilli Turizm Fakültesi	162	40	2.143
Devlet Konservatuarı	150	10	10.675
Bergama Meslek Yüksekokulu	162	24	1.936
Torbali Meslek Yüksekokulu	500	55	1.741
Seferihisar F.Hepkon Uyg. Bil. Y.O	120	32	2.362
Efes Meslek Yüksekokulu	-	-	456
<b>TOPLAM</b>	<b>19.410</b>	<b>2.448</b>	<b>358.440</b>

**Basılı Kitapların Bağlı Kütüphaneler Düzeyinde Dağılımları**

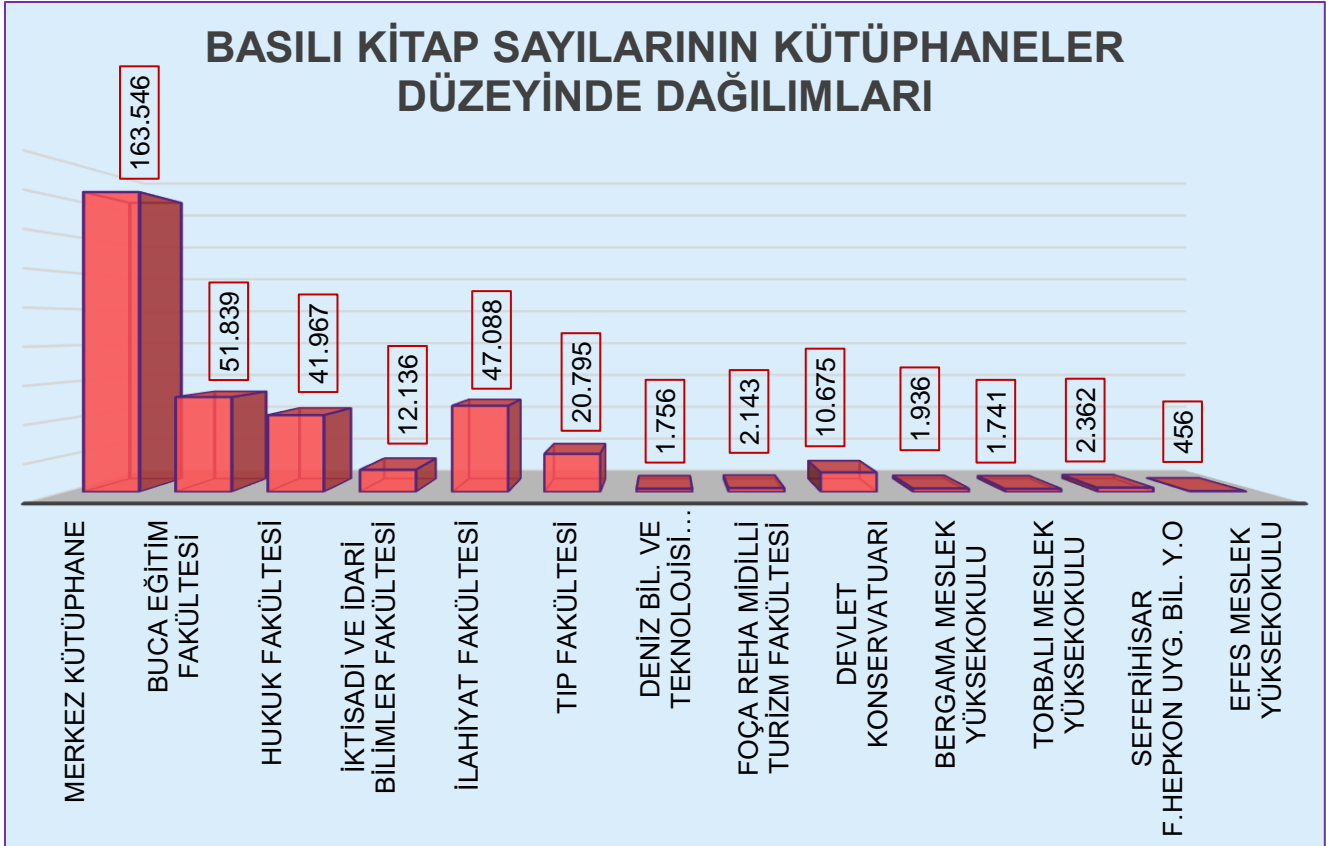







**KÜTÜPHANE KAYNAKLARI**

Kütüphane Kaynakları	2019 Yılında Alınan Kütüphane Kaynakları			Toplam Kütüphane Kaynakları		
	Basılı	Elektronik	Toplam	Basılı	Elektronik	Toplam
Kitap Sayısı	1.166	0	1.166	358.440	479.028	837.468
Dergi Aboneliği Sayısı	30	10.856	10.886	30	88.761	88.791
Abone Olunan Süreli Yayın Sayısı	30	10.856	10.886	30	88.761	88.791
Abone Olunan Veri Tabanı Sayısı	0	1	1	0	51	51
Yazma Eser Sayısı	0	0	0	444	0	444

**Abone Olunan Veri Tabanı Sayılarının Yıllara Göre Değişim Düzeyleri**

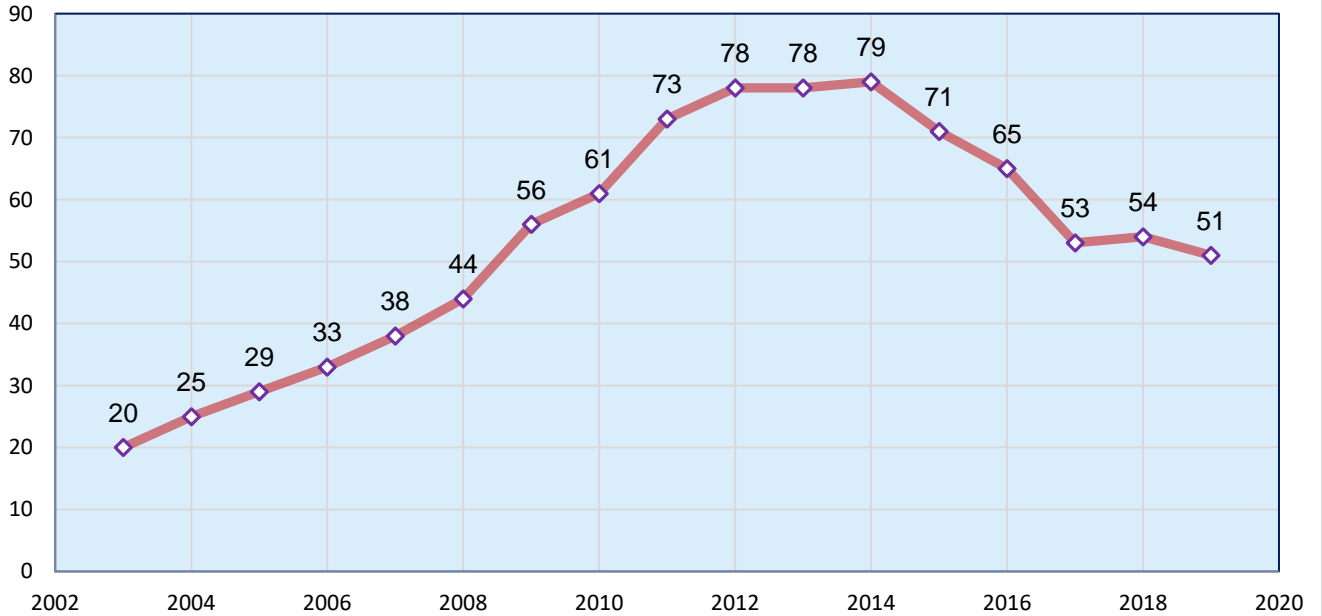

Kullanım oranı, hedeflenen düzeylerin gerisinde kalan ya da yeterince ve etkin kullanılmayan veri tabanlarının, periyodik izlemelerinin ardından, yıl sonunda yapılan istatistik çalışmaları ve bazı kriterler göz önüne alınarak mevcut aboneliklerinin sonlandırılması nedeniyle, yıllara göre veri tabanı sayılarında değişimler gözlenebilmektedir.

2019 Yılında Satın Alınan Türkçe ve Yabancı Dil Kitapların Birimler Düzeyinde Dağılımı

BİRİMLER	Yabancı Dil Kitap Sayısı	Yabancı Dil Kitap Tutarı	Türkçe Kitap Sayısı	Türkçe Kitap Tutarı
Buca Eğitim Fakültesi	27	7.057,42	14	1.226,75
Deniz Bilimleri ve Teknolojisi Enst.	5	1.404,36	-	-
Edebiyat Fakültesi	1	249,22	-	-
Efes Meslek Yüksek Okulu	-	-	35	2.571,66
Fen Bilimleri Enstitüsü	7	2.791,70	-	-
Fen Fakültesi	85	20.171,57	18	512,54
Fizik Tedavi ve Rehabilitasyon Y.O	-	-	90	8.075,80
Güzel Sanatlar Fakültesi	22	4.924,48	40	3.460,66
Hemşirelik Fakültesi	20	6.265,27	20	1.593,80
Hukuk Fakültesi	37	10.492,29	188	9.561,83
İktisadi ve İdari Bilimler Fakültesi	6	1.314,41	5	110,15
İzmir Meslek Yüksekokulu	-	-	8	228,25
İzmir Devlet Konservatuvarı	35	4.090,56	-	-
İşletme Fakültesi	6	1.574,01	9	335,30
Merkez Kütüphane	-	-	353	10.252,69
Mimarlık Fakültesi	5	1.011,55	1	18,90
Mühendislik Fakültesi	18	5.534,09	4	173,80
Reha Midilli Foça Turizm Fakültesi	-	-	9	247,50
Sağlık Bilimleri Enstitüsü	9	3.171,99	2	226,50
Seferihisar Fevziye Hepkon UBYO	-	-	17	524,60
Spor Bilimleri Fakültesi	6	1.781,43	-	-
Tıp Fakültesi	17	5.588,55	44	9.860,30
Torbalı Meslek Yüksekokulu	2	644,36	1	46,70
<b>Toplam</b>	<b>308</b>	<b>78.067,26</b>	<b>858</b>	<b>49.027,73</b>
<b>2019 Satın Alınan Kitap ve Tutarı</b>	<b>1.166</b>	<b>127.094,99 ₺</b>		

2019 yılında Fen Fakültesi, Hukuk Fakültesi, Buca Eğitim Fakültesi ve Tıp Fakültesi'nin, yabancı dil kitap alımlarında öne çıktığı, Türkçe kitap alımlarında ise, Merkez Kütüphane dışında Tıp Fakültesi, Hukuk Fakültesi ve Fizik Tedavi ve Rehabilitasyon Yüksekokulu'nun yeni alımlarda yoğunlaştığı görülmektedir.

**KÜTÜPHANE KAYNAKLARININ YILLAR İTİBARIYLA DAĞILIMI**

Kütüphane Kaynakları	2015 Yılı	2016 Yılı	2017 Yılı	2018 Yılı	2019 Yılı
Basılı Kitap Sayısı	353.538	351.062	355.510	361.118	358.440
Basılı Dergi Sayısı	128	68	63	59	30
Yazma Eser Sayısı	446	444	444	444	444
Elektronik Kitap Sayısı	288.812	299.627	397.779	459.073	479.028
Elektronik Dergi Sayısı	53.515	74.157	88.101	99.617	88.761
Elektronik Kitap Kullanım Sayısı	319.872	266.577	416.786	613.864	855.159
Abone Olunan Veri Tabanı Sayısı	71	65	53	54	51
Elektronik Dergi Kullanım Sayısı	1.545.452	1.036.341	1.325.716	1.464.155	1.942.084
E-Kaynak Kullanım Sayısı	1.865.324	1.302.918	1.742.502	2.078.019	2.797.243
Ödünç Verilen Kitap Sayısı	61.104	56.388	49.349	51.344	52.094
Açık Erişim Makale Sayısı	5.037	5.037	5.037	5.037	5.037
Açık Erişim Tez Sayısı	5.721	5.721	5.721	5.721	5.725
Kütüphaneler arası ödünç verme	165	146	225	283	227
Kütüphaneler arası ödünç alma	329	422	413	368	338

**ELEKTRONİK KİTAP SAYILARININ YILLARA GÖRE DEĞİŞİM DÜZEYLERİ**







**ELEKTRONİK KİTAP SAYILARININ YILLARA GÖRE DEĞİŞİM DÜZEYLERİ**

DÖNEM	E- KİTAP SAYISI
2007 YILI	37.137
2008 YILI	53.383
2009 YILI	77.568
2010 YILI	96.000
2011 YILI	131.000
2012 YILI	153.489
2013 YILI	224.194
2014 YILI	254.549
2015 YILI	288.812
2016 YILI	299.627
2017 YILI	397.779
2018 YILI	459.073
2019 YILI	479.028

**YILLARA GÖRE ABONE VERİ TABANLARI TAM METİN KULLANIM SAYILARI**

DÖNEM	KULLANIM SAYISI
2003 YILI	251.225
2004 YILI	410.615
2005 YILI	490.795
2006 YILI	549.164
2007 YILI	601.280
2008 YILI	693.303
2009 YILI	745.112
2010 YILI	1.211.488
2011 YILI	1.215.955
2012 YILI	1.248.008
2013 YILI	1.301.936
2014 YILI	1.208.733
2015 YILI	1.865.324
2016 YILI	1.302.918
2017 YILI	1.742.502
2018 YILI	2.078.019
2019 YILI	2.797.243

Abone Veri Tabanlarının Tam Metin Kullanım Değerleri

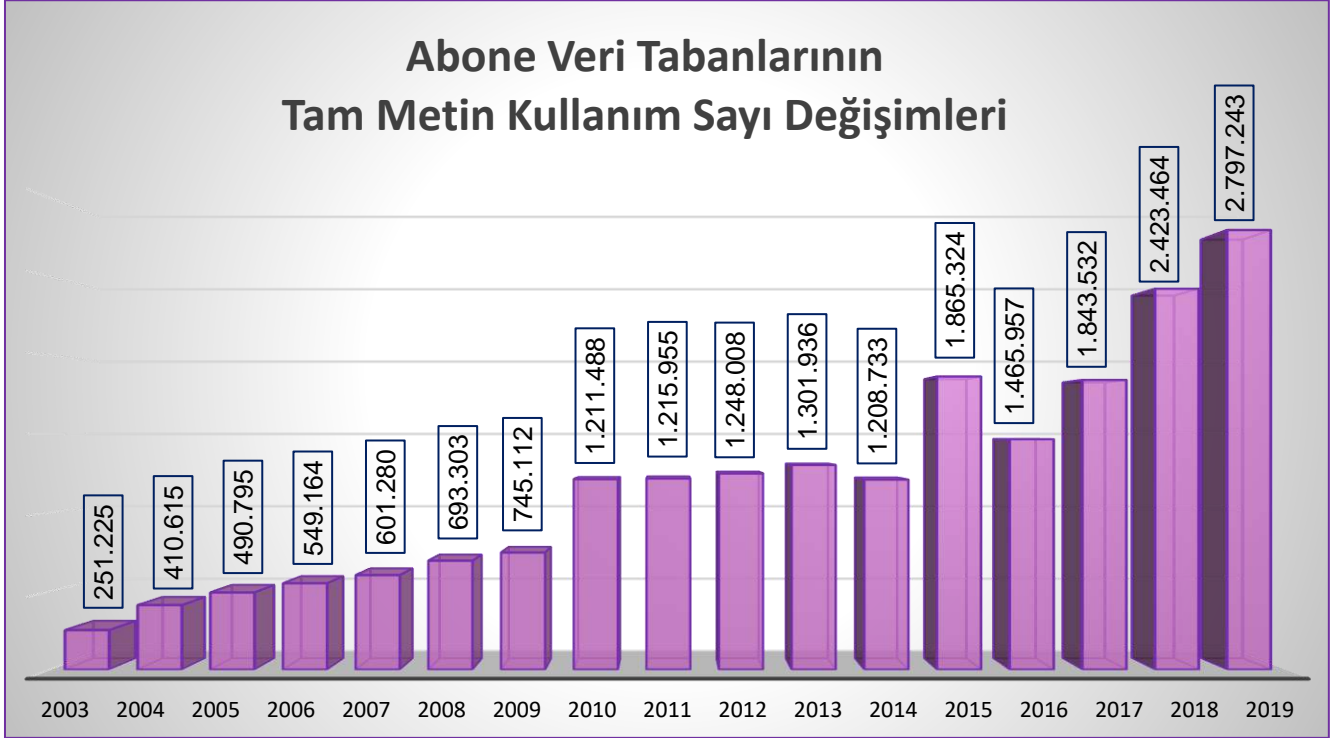

**YILLARA GÖRE BASILI KİTAP SAYILARI**

DÖNEM	ABONELİK SAYISI
2007 YILI	225.667
2008 YILI	232.771
2009 YILI	309.741
2010 YILI	319.434
2011 YILI	324.660
2012 YILI	332.291
2013 YILI	343.179
2014 YILI	349.060
2015 YILI	353.538
2016 YILI	351.062
2017 YILI	355.510
2018 YILI	361.118
2019 YILI	358.440

## BASILI KİTAP SAYILARININ YILLARA GÖRE DEĞİŞİMLERİ

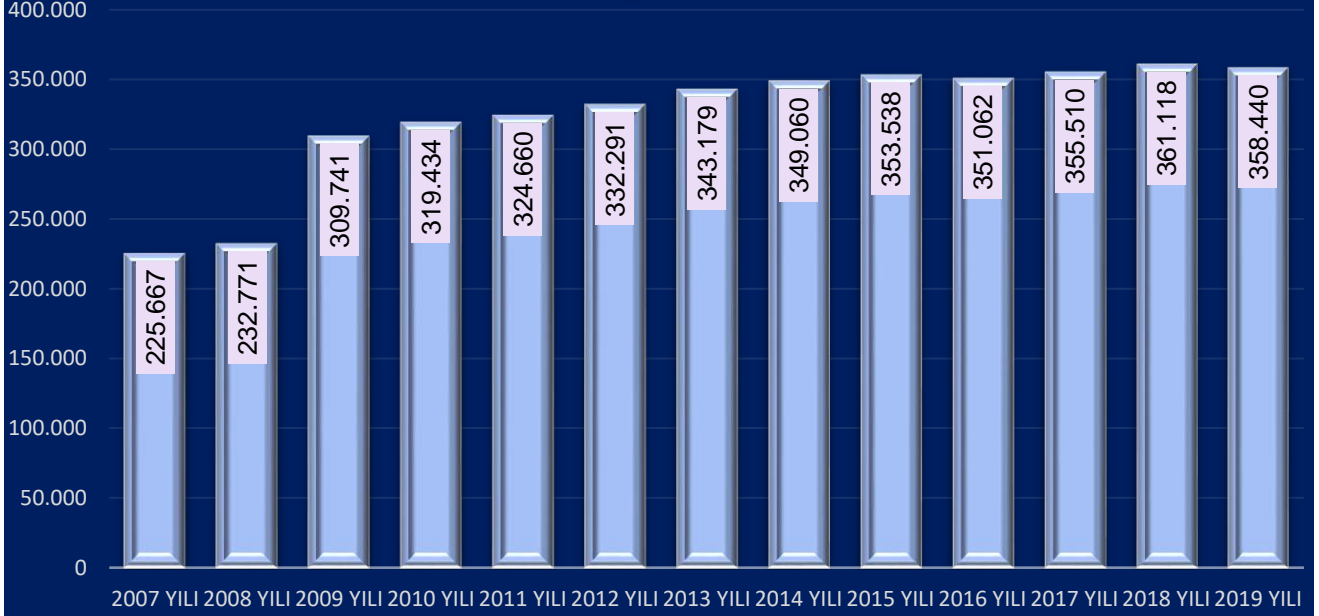

## YILLARA GÖRE BASILI DERGİ ABONELİK SAYILARI

DÖNEM	ABONELİK SAYISI
2007 YILI	746
2008 YILI	745
2009 YILI	777
2010 YILI	766
2011 YILI	789
2012 YILI	643
2013 YILI	603
2014 YILI	534
2015 YILI	128
2016 YILI	68
2017 YILI	63
2018 YILI	59
2019 YILI	30*

## BASILI DERGİ ABONELİK SAYILARININ YILLARA GÖRE DEĞİŞİM DÜZEYLERİ

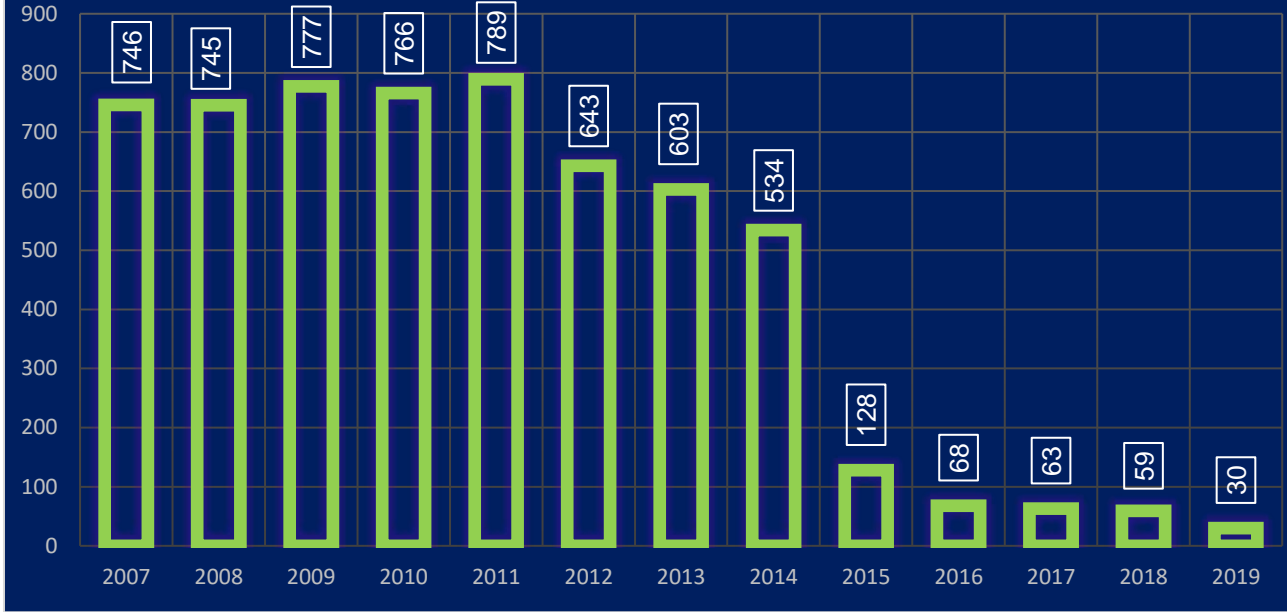

(\*) Yıllara göre basılı dergi aboneliklerinin, gelen talepler doğrultusunda elektronik aboneliklere dönüştürülmesi nedeniyle sistematik bir düşüş eğilimi vardır.

### YILLARA GÖRE ABONE OLUNAN ELEKTRONİK DERGİ SAYILARI

DÖNEM	ABONELİK SAYISI
2007 YILI	22.516
2008 YILI	23.713
2009 YILI	24.355
2010 YILI	24.610
2011 YILI	33.649
2012 YILI	38.486
2013 YILI	43.052
2014 YILI	46.187
2015 YILI	53.515
2016 YILI	74.157
2017 YILI	88.101
2018 YILI	99.617
2019 YILI	88.761



## ABONE OLUNAN ELEKTRONİK DERGİ SAYILARININ YILLARA GÖRE DEĞİŞİMLERİ

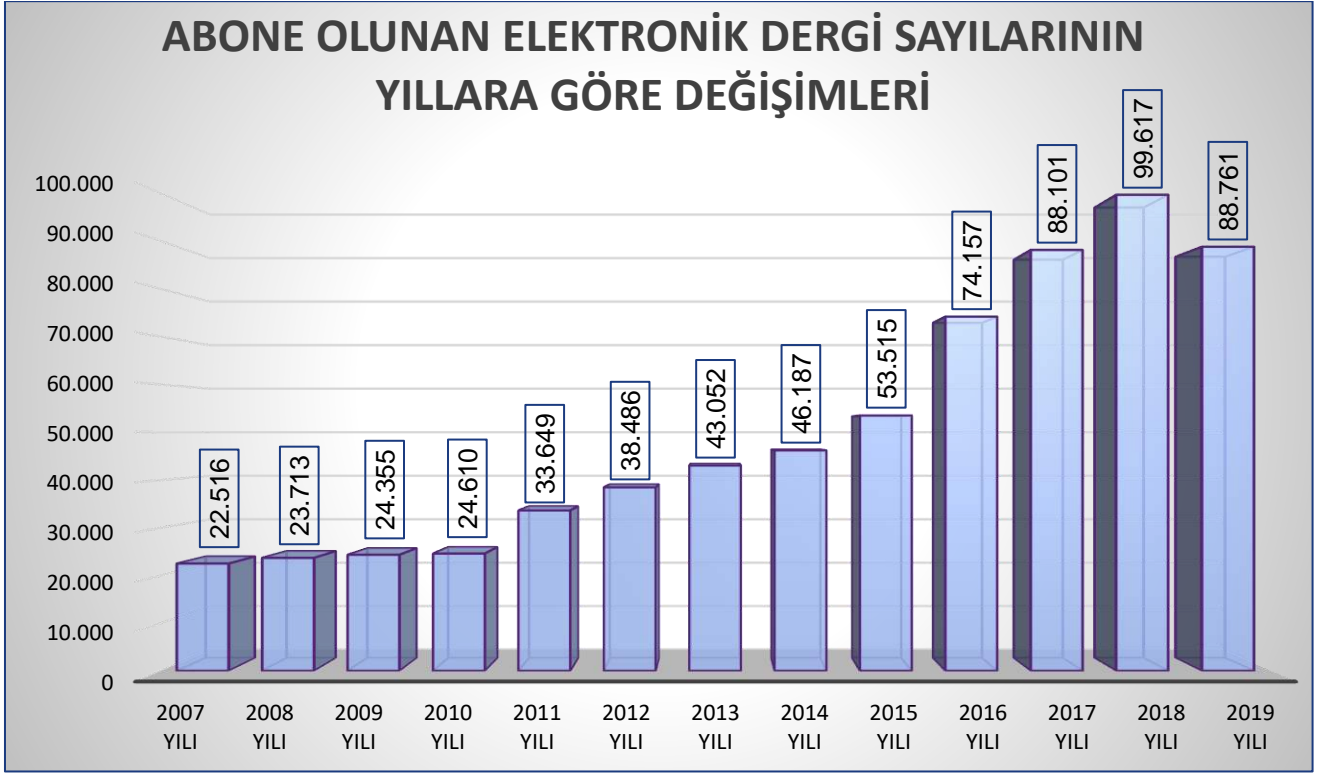

## BASILI KİTAPLARIN BAĞLI KÜTÜPHANELER DÜZEYİNDEKİ SAYI DAĞILIMLARI

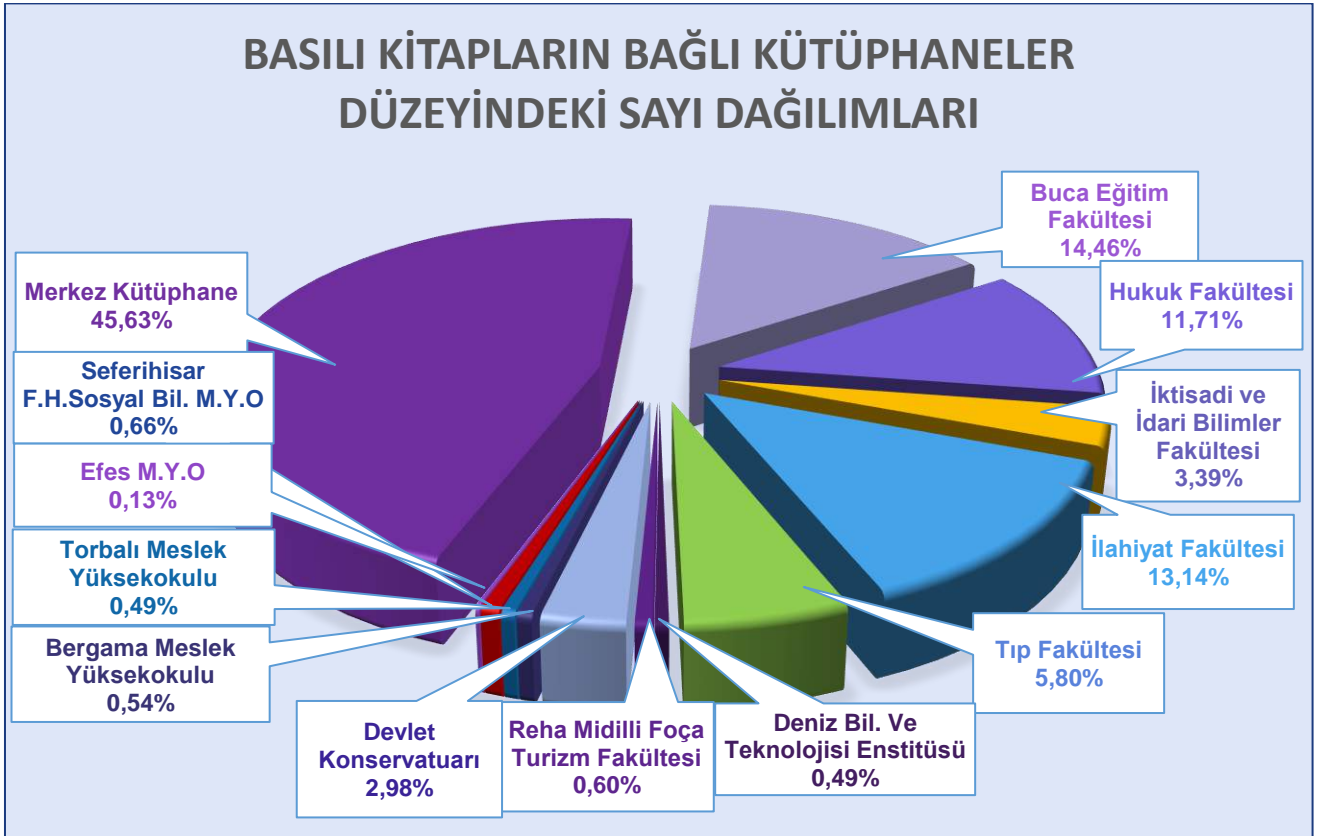

**2019 YILI TAM METİN ABONE VERİ TABANI KONU VE İSTATİSTİK VERİLERİ**

VERİ TABANI	KONU	İNDİRME SAYISI
Acm	Bilgisayar Bilimleri	2.492
Acs	Kimya	22.396
Aip	Fizik	2.194
Annual Reviews	Fizik	2.707
Aps	Fizik	4.650
Asce	İnşaat Mühendisliği	2.847
Astm	Usa Standartları	4.639
Bmj	Tıp	7.585
Clinical Key Journals	Tıp	23.219
Cochrane	Tıp	7.924
Eds	Keşif Aracı-Arama Arayüzü	26.685
Hein Online	Hukuk	11.881
Hukuk Türk	Hukuk	3.721
İdealonline	Disiplinlerarası	7.192
Incites	Akademik Performans Aracı	9.082
Iop	Fizik	8.721
Karger E-Journal	Tıp	3.226
Kazancı	Hukuk	51.286
Mathsciencenet	Matematik	18.384
Micromedex	Tıp-Farmakoloji	10.957
Oxford Univ. J.	Disiplinlerarası	25.116
Proquest-Central	Disiplinlerarası	14.980
RSC-Journal/E-Book	Kimya	10.668
Sage	Disiplinlerarası	35.885
Science Online	Disiplinlerarası	2.469
Swisslex	İsveç Hukuku	6.279
Uptodate	Tıp	449.610

**GENEL TOPLAM**

**776.795**

2019 yılında gerçekleşen tam metin abone veri tabanları indirme istatistiklerinde, toplamın % 57.88'lik kısmının, tıp alanındaki Uptodate adresinde gerçekleştiği görülmektedir.

Tam Metin Konu Veri Tabanlarının 2019 Yılı Kullanım İstatistikleri

2019 YILI TAM METİN KONU VERİ TABANI İNDİRME SAYILARI



2019 YILI BİYOGRAFİK VERİ TABANI İÇERİK VE İNDİRME SAYILARI

VERİ TABANI	KONU	TARAMA SAYISI
GEOREF	YERYÜZÜ BİLİMİ	4.798
SOBİAD ATIF VERİ TABANI	DİSİPLİNLERARASI	13.672
TÜRKİYE ATIF DİZİNİ	TIP	4.350

2019 YILI ELEKTRONİK KİTAP İÇERİK VE İNDİRME SAYILARI

ELEKTRONİK KİTAP İÇERİĞİ	KONU	İNDİRME SAYISI
CLİNİCAL KEY-BOOKS	TIP	18.665
EBRARY	DİSİPLİNLERARASI	45.613
TURCADEMY TURKISH E BOOK	DİSİPLİNLERARASI	19.635
SPRINGER LİNK E-BOOK	DİSİPLİNLERARASI	757.021

2019 Yılında İçeriklerine Göre Elektronik Kitap İndirme Oranları

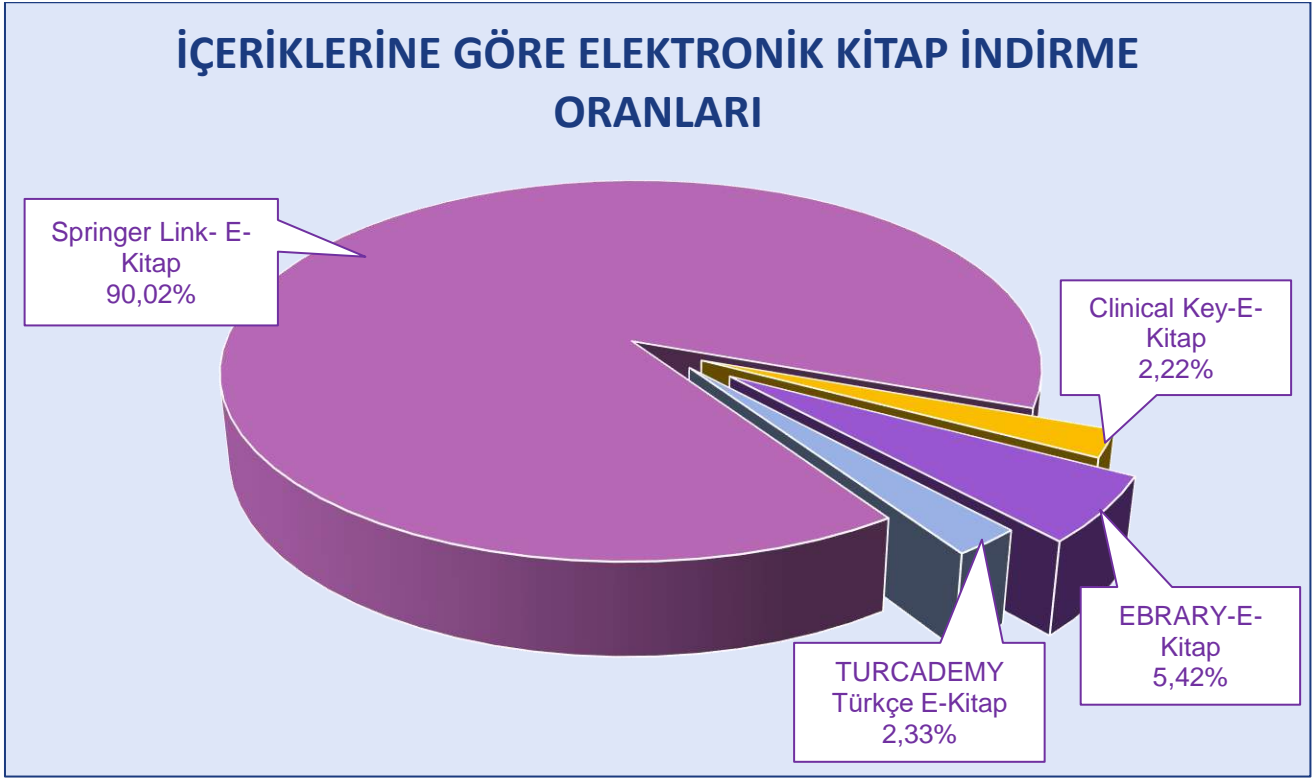

2019 Yılı Tam Metin Ulusal Veri Tabanı Kullanım İstatistikleri

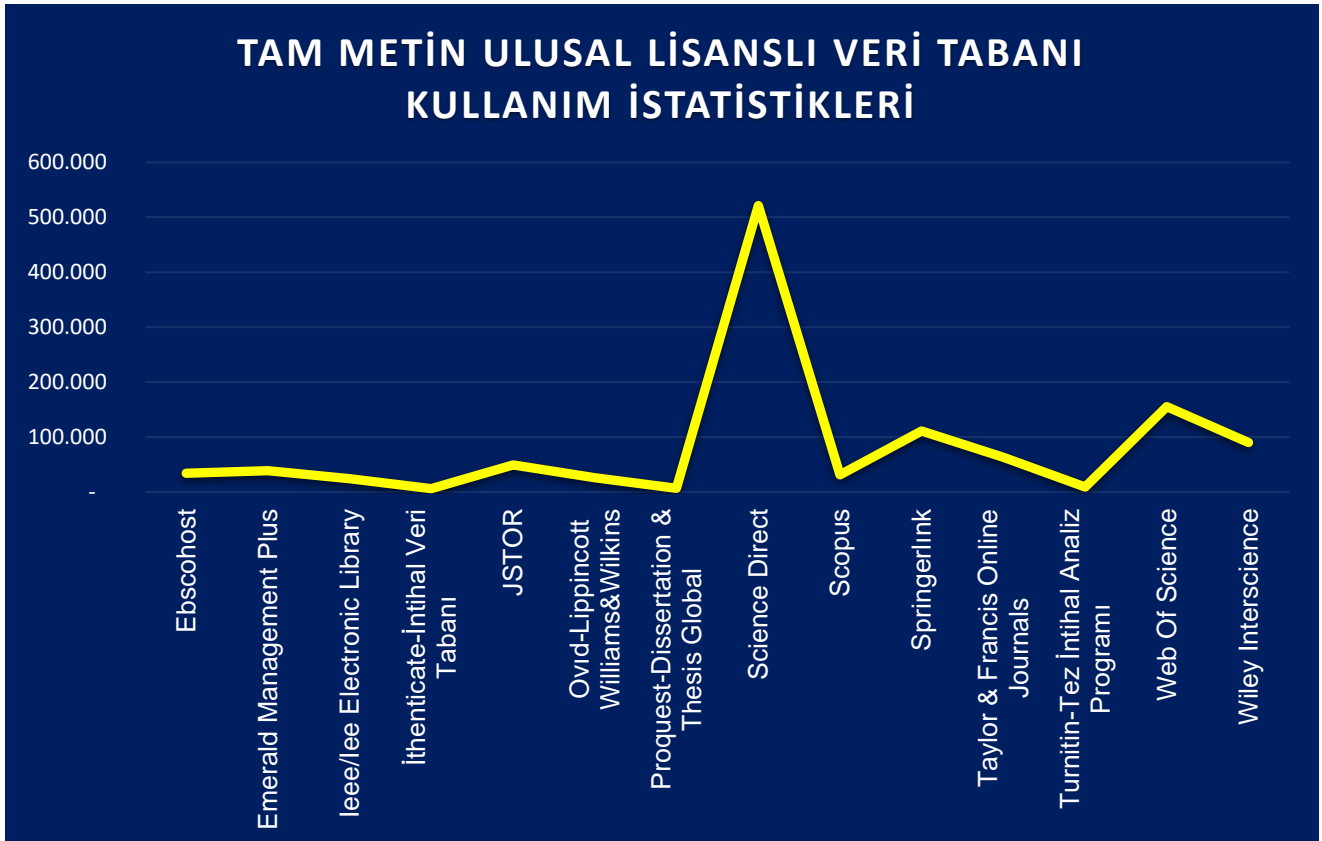



**2019 YILI TAM METİN-BİBLİYOGRAFİK ULUSAL LİSANSLI VERİ TABANI İSTATİSTİKLERİ**

VERİ TABANI	KONU	İNDİRME SAYISI
Ebscohost	Disiplinlerarası-Tam Metin	34.149
Emerald Management Plus	Disiplinlerarası-Tam Metin	38.643
IEEE/IEEE Electronic Library	Mühendislik-Tam Metin	23.856
İthenticate-İntihal Veri Tabanı	İntihal Analiz Programı	6.023
JSTOR	Disiplinlerarası-Tam Metin	49.114
Ovid-Lippincott Williams&Wilkins	Tıp-Tam Metin	25.735
Proquest-Dissertation & Thesis Global	Disiplinlerarası-Tam Metin	6.657
Science Direct	Disiplinlerarası-Tam Metin	521.243
Scopus	Disiplinlerarası-Tam Metin	31.202
Springerlink	Atıf Veri tabanı	110.731
Taylor & Francis Online Journals	Disiplinlerarası-Tam Metin	62.953
Turnitin-Tez İntihal Analiz Programı	İntihal Analiz Programı	8.904
Web Of Science	Atıf Veri tabanı	155.185
Wiley Interscience	Disiplinlerarası-Tam Metin	90.257
<b>GENEL TOPLAM</b>		<b>1.164.652</b>

**2019 YILI ELEKTRONİK VERİ TABANI HARCAMALARI**

Sıra No	Firma	Ürün Adı	Fatura Tutarı	Para Birimi	TL Tutarı
1	Micro Information Handling	ASTM Digital Library	6.156	USD	41,653,43
2	Innovative Interfaces Ltd	Millennium	12.069	USD	81,658,47
3	Micro Information Handling	BMJ Journals	7.126	GBP	59,998,46
4	Elsevier LTD	Clinical Key	28.849	USD	195,185,58
5	ACS Publications	ACS Journals & ACS	14.929	USD	101,010,38
6	EBSCO International	EBSCO Discovery	30.802	USD	210,166,35
7	ACS Publications	ACS Journals & ACS	14.929	USD	101,473,71
8	Micro Information Handling	AIP Electronic	6.680	USD	45,444,40
9	Micro Information Handling	APS	7.570	USD	51,501,36
10	American Society of Civil Eng	ASCE Journals Online,	8.947	USD	60,870,25
11	John Wiley & Sons INC.	The Cochrane Library	8.197	USD	55,787,85

12	Micro Information Handling	Incites Bench. & Analy.	22.472	USD	152,896,79
13	IOP Publishing	IOP Science	7.829	GBP	70,648,25
14	İdeal Kültür Yayıncılık San.	İdeal Online	-	-	21,712,00
15	EBSCO International	Karger E-Journals	13.964	EUR	104,927,20
16	Technowledge General	Micromedex	24.530	USD	166,901,42
17	Oxford University Press	Oxford Online Journals	34.927	USD	239,393,24
18	Proquest Information	PQ Central, Georef,	57.685	USD	393,587,94
19	Royal Society of Chemistry	RSC	12.379	GBP	110,886,32
20	Sage Publication	Sage Premier	26.395	GBP	238,190,25
21	Technowledge General	AAAS Science Online	9.524	USD	64,794,33
22	Springer Customer Service	Springer eBooks	67.000	EUR	504,885,07
23	Informascope Bil. Tekn. Yay.	Turcademy Anywhere	-	-	34,280,73
24	Gemini Büro Sistemleri	Türkiye Atıf Dizini	-	-	20,522,56
25	Up to Date	Up to Date	34.890	USD	237,387,37
26	Micro Information Handling	ASTM Digital Library	6.156	USD	41,844,50
27	Innovative Interfaces Ltd	Millennium	12.069	USD	82,349,19
28	Micro Information Handling	BMJ Journals	7.126	GBP	62,473,31
29	Elsevier LTD	Clinical Key	28.849	USD	196,080,88
30	American Math. Society	Mathscinet	3.447	USD	23,628,65
31	Hukuk Programları Ltd.	Hukuktürk	-	-	3,186,00
32	Kazancı Yayıncılık AŞ.	Kazancı Mevzuat	-	-	18,267,81
33	ASOS Eğitim San. Tic.	Sobiad	-	-	9,350,00
34	Swisslex	Swisslex	2.500	CHF	17,214,43

<b>GENEL TOPLAM</b>	<b>3,820,158.48</b>
---------------------	---------------------

2019 Mali Yılı sonu itibarıyla kesinleşen elektronik veri tabanı alımı harcamaları değerlendirildiğinde, Springer e-Books, PQ Central, Oxford Online Journals, Up to Date ve Sage Premier adlı ürün kullanımlarının maliyetleriyle öne çıktığı görülmektedir.

Hukuktürk, Sobiad, Swisslex, Kazancı Mevzuat ve Türkiye Atıf Dizini adlı ürün kullanımlarının ise, maliyetleri ölçeğinde listenin sonunda yer aldığı görülmektedir.

2019 Mali Yılında Satın Alınan Veri Tabanları ve Kesinleşen Harcamaları

VERİTABANI	TUTAR	PARA BİRİMİ	TOPLAM KULLANIM	MAKALE ÜCRETİ	BİRİM MAL. (TL)	TOPL. MAL. (TL)
ACM	6.423,7	USD	2.492,0	2,58	14,78	36.831,28
ACS	29.859,3	USD	22.396,0	1,33	7,64	171.204,04
AIP	6.680,0	USD	4.040,0	1,65	9,53	38.512,20
Annual Reviews	10.076,0	USD	2.707,0	3,72	21,46	58.091,16
APS	7.570,3	USD	4.650,0	1,63	9,39	43.645,22
ASCE	8.947,5	USD	2.847,0	3,14	18,12	51.584,96
ASTM	12.313,0	USD	4.639,0	2,65	15,22	70.599,05
BMJ	14.253,0	Sterlin	7.585,0	1,88	13,41	101.692,30
Clinical Key-Books	57.698,0	USD	18.665,0	3,09	17,72	330.823,02
Clinical Key-Journals	57.698,0	USD	23.219,0	2,48	14,25	330.823,02
Cochrane	8.197,0	USD	7.924,0	1,03	5,93	46.999,14
HEIN Online	4.945,0	USD	11.881,0	0,42	2,39	28.353,15
Hukuk Türk	2.729,0	TL	3.721,0	0,73	0,73	2.729,00
INCİTES	22.472,0	USD	9.082,0	2,47	14,27	129.573,55
IOP	7.834,3	Sterlin	8.721,0	0,90	6,87	59.911,17
İdealOnline	18.975,0	TL	7.192,0	2,64	2,64	18.975,00
Karger	13.964,0	Euro	3.226,0	4,33	27,56	88.921,36
Kazancı	18.267,8	TL	51.286,0	0,36	0,36	18.267,00
MathscienceNet	3.447,4	USD	18.384,0	0,19	1,09	20.024,28
Micromedex	24.530,3	USD	10.957,0	2,24	12,91	141.441,88
Oxford Univ. J.	34.927,4	USD	25.116,0	1,39	8,08	202.875,63
Proquest-Central	34.808,0	USD	14.980,0	2,32	13,44	201.266,82
Proquest-Ebrary	14.562,0	USD	45.613,0	0,32	1,85	84.200,40
Proquest-GEO Ref	4.315,5	USD	4.798,0	0,90	5,20	24.953,08
RSC	12.379,0	Sterlin	10.649,0	1,16	8,82	93.971,46
SAGE	26.395,7	Sterlin	35.885,0	0,74	5,63	201.856,14
Science Online	9.524,3	USD	2.469,0	3,86	22,24	54.910,45
Sobiad	9.350,0	TL	13.672,0	0,68	0,68	9.350,00
Springer E-kitap	67.000,0	Euro	757.021,0	0,09	0,57	427.868,70
SwissLex	2.500,0	CHF	6.279,0	0,40	2,32	14.588,50
Turcademy e-kitap	29.051,5	TL	19.635,0	1,48	1,48	29.051,50
Türkiye Atıf Dizini	17.392,0	TL	1.464,0	11,88	11,88	17.392,00
Uptodate	34.890,0	USD	449.610,0	0,08	0,45	201.175,74

**GENEL TOPLAM (Kdv Hariç) 3.352.462,22**



Veri Tabanı Harcamalarında Öne Çıkan Adresler ve Tutarları

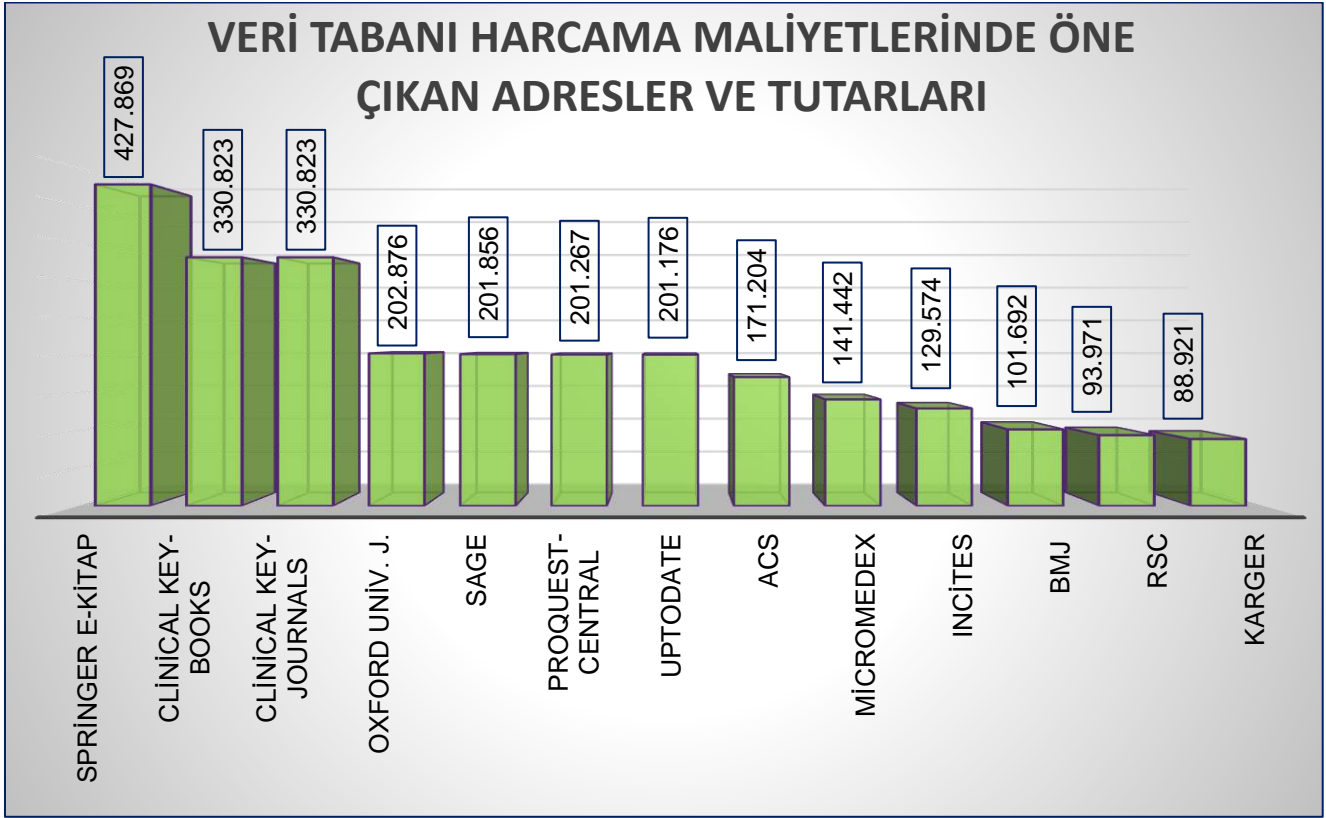

2019 Yılında En Yoğun Kullanılan Veri Tabanları ve İndirme Sayıları

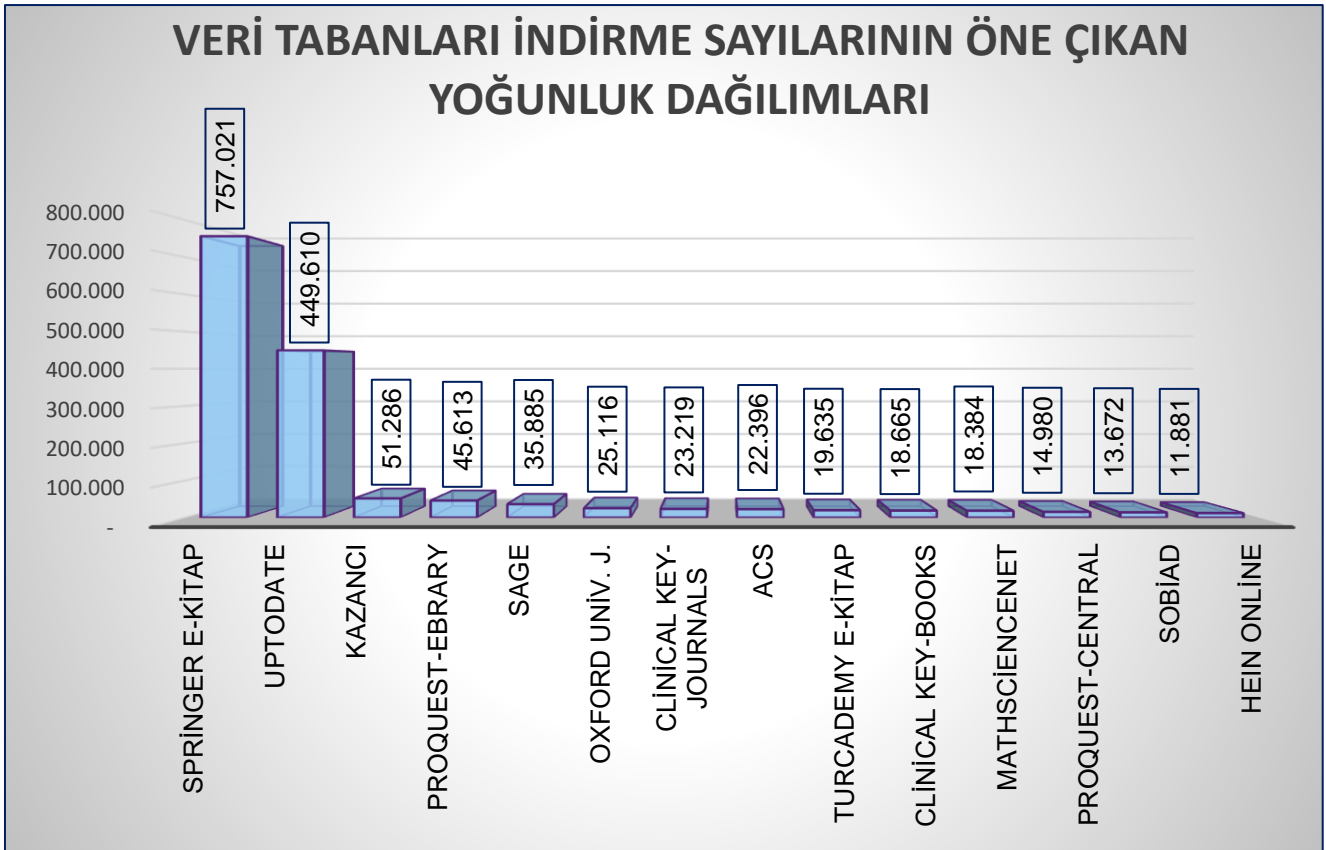



Elektronik Veri Tabanlarının Kullanım İstatistikleri ve Birim Maliyetleri

VERİTABANI	KULLANIM SAYISI	KULLANIM MALİYETİ	PARA BİRİMİ	MAKALE ÜCRETİ	BİRİM MALİYET (TL)	TOPLAM MALİYET (TL)
ACM	2.492	6.423,7	USD	2,58	14,78	36.831,3
ACS	22.396	29.859,3	USD	1,33	7,64	171.204,0
AIP	4.040	6.680,0	USD	1,65	9,53	38.512,2
Annual Reviews	2.707	10.076,0	USD	3,72	21,46	58.091,2
APS	4.650	7.570,3	USD	1,63	9,39	43.645,2
ASCE	2.847	8.947,5	USD	3,14	18,12	51.585,0
ASTM	4.639	12.313,0	USD	2,65	15,22	70.599,0
BMJ	7.585	14.253,0	Sterlin	1,88	13,41	101.692,3
Clinical Key-Books	18.665	57.698,0	USD	3,09	17,72	330.823,0
Clinical Key-Journals	23.219	57.698,0	USD	2,48	14,25	330.823,0
Cochrane	7.924	8.197,0	USD	1,03	5,93	46.999,1
HEIN Online	11.881	4.945,0	USD	0,42	2,39	28.353,1
Hukuk Türk	3.721	2.729,0	TL	0,73	0,73	2.729,0
INCİTES	9.082	22.472,0	USD	2,47	14,27	129.573,6
IOP	8.721	7.834,3	Sterlin	0,90	6,87	59.911,2
İdealOnline	7.192	18.975,0	TL	2,64	2,64	18.975,0
Karger	3.226	13.964,0	Euro	4,33	27,56	88.921,4
Kazancı	51.286	18.267,8	TL	0,36	0,36	18.267,0
MathscienceNet	18.384	3.447,4	USD	0,19	1,09	20.024,3
Micromedex	10.957	24.530,3	USD	2,24	12,91	141.441,9
Oxford Univ. J.	25.116	34.927,4	USD	1,39	8,08	202.875,6
Proquest-Central	14.980	34.808,0	USD	2,32	13,44	201.266,8
Proquest-Ebrary	45.613	14.562,0	USD	0,32	1,85	84.200,4
Proquest-GEO Ref	4.798	4.315,5	USD	0,90	5,20	24.953,1
RSC	10.649	12.379,0	Sterlin	1,16	8,82	93.971,5
SAGE	35.885	26.395,7	Sterlin	0,74	5,63	201.856,1
Science Online	2.469	9.524,3	USD	3,86	22,24	54.910,4
Sobiad	13.672	9.350,0	TL	0,68	0,68	9.350,0
Springer E-kitap	757.021	67.000,0	Euro	0,09	0,57	427.868,7
SwissLex	6.279	2.500,0	CHF	0,40	2,32	14.588,5
Turcademy e-kitap	19.635	29.051,5	TL	1,48	1,48	29.051,5
Türkiye Atıf Dizini	1.464	17.392,0	TL	11,88	11,88	17.392,0
Uptodate	449.610	34.890,0	USD	0,08	0,45	201.175,7

## VERİ TABANLARI MAKALE İNDİRME MALİYETLERİNDE (TL) ÖNE ÇIKAN ADRESLER

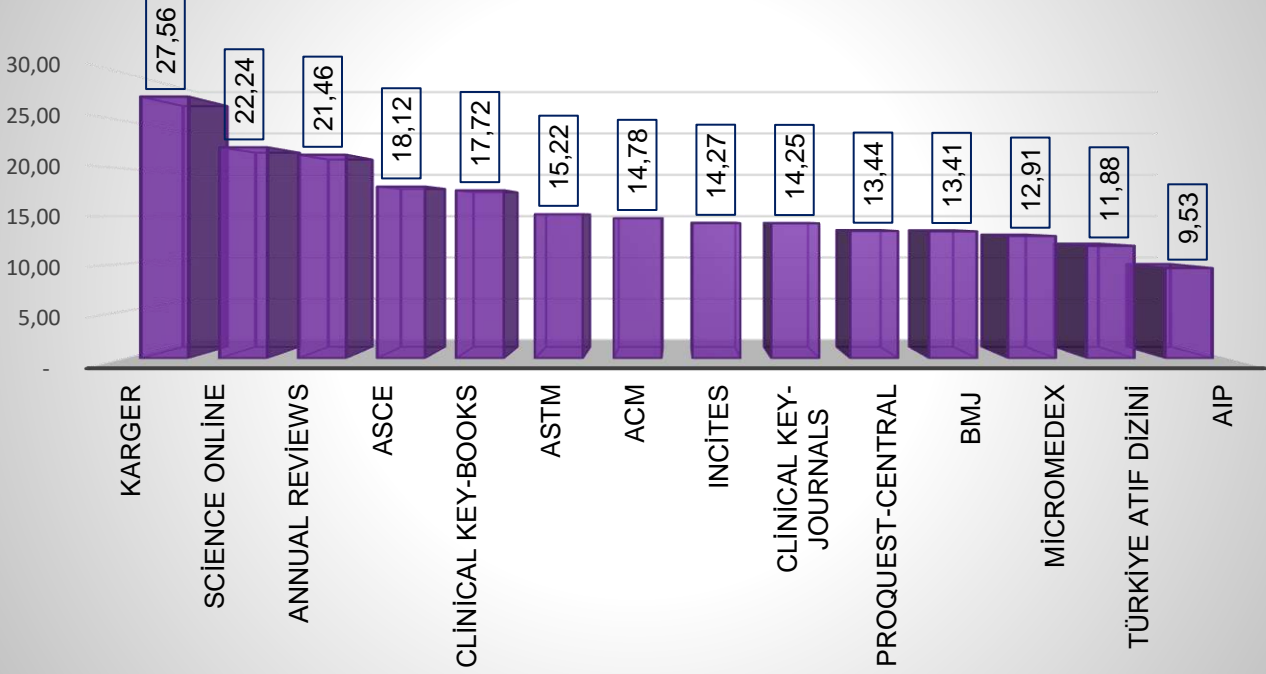



**DOKUZ EYLÜL ÜNİVERSİTESİ ADRESLİ YAYINLARA YAPILAN ATIF VE YAYIN SAYILARI**

DÖNEM	Web of Science YAYIN SAYISI	İLGİLİ YILDAKİ TOPLAM ATIFLAR	TOPLAM ATIF SAYISI (1983-2019)
1983	5	5	-
1984	5	59	-
1985	3	27	3
1986	10	101	4
1987	12	369	8
1988	14	151	21
1989	14	324	22
1990	18	242	32
1991	28	409	64
1992	35	518	62
1993	52	867	62
1994	77	894	106
1995	107	2.192	131

1996	124	1.547	188
1997	147	1.810	216
1998	182	2.125	318
1999	184	3.156	399
2000	213	3.612	546
2001	297	5.037	817
2002	326	7.068	1.134
2003	403	8.392	1.373
2004	543	9.972	2.102
2005	633	11.943	2.689
2006	715	14.038	3.549
2007	740	12.476	4.708
2008	813	12.705	5.794
2009	852	12.474	6.964
2010	852	10.912	8.533
2011	855	9.384	9.763
2012	901	9.071	11.230
2013	1.047	8.353	12.997
2014	1.006	7.799	14.521
2015	1.331	8.262	17.954
2016	1.367	8.769	22.231
2017	1.404	5.743	30.100
2018	1.395	2.469	32.385
2019	1.292	737	33.325
<b>TOPLAMLAR</b>	<b>18.002</b>	<b>184.012</b>	<b>224.351</b>

\*Veriler, 2019 Yıl Sonu itibarıyla Web of Science Atıf Veritabanından alınmıştır.

**2019 YILI DOKUZ EYLÜL ÜNİVERSİTESİ ADRESLİ Web of Science'daki TÜM DÖKÜMANLARIN İÇERİKLERİNE GÖRE DAĞILIMI**

*NOT: Aşağıdaki veriler Web of Science Atıf Veritabanından alınmıştır. (31.12.2019)*

Web of Science DOKÜMAN TÜRÜ	2019 YILI DOKÜMAN SAYISI
Dokuz Eylül Ün. Adresli Makaleler (2019)	1.069
Dokuz Eylül Ün. Adresli Kitap İçeri Bölümler (2019)	0
Dokuz Eylül Ün. Adresli Kitap İncelemeleri (2019)	13
Dokuz Eylül Ün. Adresli Bildiri Yayınları (2019)	42
Dokuz Eylül Ün. Adresli Mektuplar (2019)	13



Dokuz Eylül Ün. Adresli Editöryal Materyaller (2019)	22
Dokuz Eylül Ün. Adresli Düzeltmeler (2019)	9
Dokuz Eylül Ün. Adresli Toplantı Özetleri (2019)	13
Dokuz Eylül Ün. Adresli Görüşler (2019)	0
<b>TOPLAM</b>	<b>1.181</b>

### 2019 Yılında Erişime Açılan Deneme Veri Tabanları ve İçerikleri

Sıra No	Erişime Açılan Deneme Veri Tabanı İçeriği	Açılış Tarihi	Bitiş Tarihi
1	"Vidobu-Online Video Eğitim Deneme Erişimi	18.12.2019	18.01.2020
2	"Jurix Hukuk Veritabanı Deneme Erişimi	16.12.2019	16.01.2020
3	"Hiperkitap Türkçe e-kitap veri tabanı deneme erişimi	12.12.2019	30.06.2020
4	"APA PsycARTICLES veritabanı deneme erişimi	12.12.2019	10.01.2020
5	"Daloz Hukuk Veritabanı Deneme Erişimi	10.12.2019	10.01.2020
6	"Kluwer Law International veritabanı deneme erişimi	03.12.2019	03.01.2020
7	"Lexpera Hukuk veritabanı deneme erişimi	01.12.2019	31.12.2019
8	"eOsmanlıca eğitim platformu ve Kelimex Sözlük	29.12.2019	31.12.2019
9	"Visible Body-3B Anatomi Atlası Deneme Erişimi	30.09.2019	31.12.2019
10	Legal Online-Hukuk Veritabanı Deneme Erişimi	08.10.2019	31.12.2019
11	"Araştırma Yöntemleri Eğitim ve Uygulama Merkezi (AYEUM)	27.11.2019	07.12.2019
12	"İntihal.net İntihal Veritabanı Deneme Erişimi	14.05.2019	31.12.2019
13	"Din Bilimleri Veri Tabanı Deneme Erişimi-İdealonline	23.10.2019	23.11.2019
14	"Beck Online Veritabanı Deneme Erişimi	17.10.2019	30.11.2019
15	"Cabells Veritabanı Deneme Erişimi	15.10.2019	30.10.2019
16	"Incision Academy veritabanı deneme erişimi	04.10.2019	29.11.2019
17	"Primal Pictures 3D Anatomi Veri Tabanı Deneme Erişimi	01.10.2019	15.11.2019
18	"Konu Bazlı Veri Tabanları Deneme Erişimi	01.10.2019	01.12.2019
19	"Music and Dance Online veritabanı deneme erişimi	26.09.2019	26.10.2019
20	"Proquest'e ait deneme erişimine açılan veritabanları	17.09.2019	17.10.2019
21	"Aclands Human Anatomy ve Bates Visual Guide to Physical	12.06.2019	12.07.2019
22	"Oxford Research Encyclopedias: Politics Modülü	15.05.2019	13.06.2019
23	"Kluwer Law International Journal Library Deneme Erişimi	20.03.2019	19.04.2019
24	"Legal Online-Hukuk Veritabanı Deneme Erişimi	11.03.2019	11.05.2019
25	"Project MUSE Veritabanı Deneme Erişimi	06.03.2019	19.04.2019
26	"Visible Body-3B Anatomi Atlası Deneme Erişimi	18.02.2019	31.03.2019
27	"Proquest'e ait deneme erişimine açılan veritabanları	29.01.2019	28.02.2019
28	"SAGE Business Cases Veritabanı Deneme Erişimi	29.01.2019	01.03.2019

29	"Primal Pictures 3D Anatomi Atlası Deneme Erişimi	24.01.2019	10.02.2019
30	"Biosis Preview Veritabanı Deneme Erişimi	16.01.2019	15.02.2019
31	"Legal Online-Hukuk Veritabanı Deneme Erişimi	03.01.2019	03.02.2019

**2019 Yılında Satın Alınan Türkçe Dergi İçerikleri ve Miktarları**

No	Dergi Adı	Yayınevi	Miktar	
1	Aktüel Arkeoloji	Nağış Basın Yayın Dağıtım	5	Adet
2	ARREDAMENTO MİMARLIK	Binat Danışmanlık	11	Adet
3	Atlas	Doğan Burda Rizzoli (Dbr)	12	Adet
4	AVRUPA BİRLİĞİ MEVZUATI	Lebib Yalkın	3	Adet
5	Belleten	Türk Tarih Kurumu	3	Adet
6	Bilim Ve Teknik	Tübitak	11	Adet
7	BİRİKİM	PUNTO YAYINCILIK	10	Adet
8	Cogito	Yapi Kredi Yayinlari	3	Adet
9	Çağdaş Türk Dili	Türk Dil Derneği	12	Adet
10	Dergah	Dergah Yayınları	12	Adet
11	Dil Ve Edebiyat Dergisi	Dil Ve Edebiyat Derneği	12	Adet
12	Eğitim Araştırmalar Dergisi	Anı Yayıncılık	6	Adet
13	Felsefe Logos	Fesatoder Yayınları	2	Adet
14	Forbes Türkiye	Turkuvaz Dağıtım	12	Adet
15	Hr :İnsan Kaynakları ve Yönetim	Küre Eğitim Basın Yayın	11	Adet
16	Mimarlık	Yapı Endüstri Merkezi Yem	6	Adet
17	Mülkiye	Mülkiyeliler Birliği Genel Merkez	4	Adet
18	Müteferrika	Sahhaf Müteferrika	2	Adet
19	National Geographic Türkiye	Group Medya	9	Adet
20	TASARIM	Tasarım Yayın Grubu	4	Adet
21	Toplum ve Bilim	İletişim Yayınları	3	Adet
22	Toplumsal Tarih	Tarih Vakfı Yurt Yayınları	12	Adet
23	Türk Dili Dil Ve Edebiyatı Dergisi	Türk Dil Kurumu	12	Adet
24	Türk Yurdu	Türk Ocakları Merkez Heyeti	12	Adet
25	Türkiye Günlüğü	Cedit Neşriyat	4	Adet
26	Varlık	Varlık Yayınları	12	Adet
27	Vergi Dünyası	Maliye Hesap Uzmanları Derneği	12	Adet
28	XXI Mimarlık Dergisi	Depo Yayıncılık	10	Adet
29	Yaklaşım Dergisi	Yaklaşım Yayıncılık	12	Adet
30	Yapı	Prchitect	10	Adet

2019 Mali Yılı içinde, 30 farklı içerikte, toplam 249 adet Türkçe Dergi alımı yapılarak, 7.728 TL harcama gerçekleştirilmiştir.

### Yıllara Göre Kütüphanelerde Gerçekleşen Ödünç Alma İstatistikleri

#### KULLANICILARIN ÖDÜNÇ ALMA İSTATİSTİKLERİNİN YILLARA GÖRE DAĞILIMI

KULLANICI STATÜSÜ	2016	2017	2018	2019
ÖĞRENCİLERİN ÖDÜNÇ ALMA İSTATİSTİĞİ	48.770	52.460	45.649	46.241
AKADEMİK PERSONELİN ÖDÜNÇ ALMA İSTATİSTİĞİ	7.107	6.125	5.154	5.221
İDARİ PERSONELİN ÖDÜNÇ ALMA İSTATİSTİĞİ	511	546	541	632
<b>TOPLAM</b>	<b>56.388</b>	<b>59.131</b>	<b>51.344</b>	<b>52.094</b>

### Ödünç Verilen Kitapların Hizmet Verilen Gruplara Göre Dağılımları

#### 2019 YILINDA BİRİM KÜTÜPHANELERİNDEN ÖDÜNÇ VERİLEN KİTAPLARIN STATÜYE GÖRE DAĞILIMLAR

BİRİM KÜTÜPHANELERİ	ÖDÜNÇ VERİLEN KİTAP SAYISI			TOPLAM
	ÖĞRENCİ	AKADEMİK	İDARİ	
Merkez Kütüphane	24.581	2.291	365	27.237
Buca Eğitim Fakültesi	7.164	338	85	7.587
Güzel Sanatlar Fakültesi	865	66	16	947
Hukuk Fakültesi	5.305	2.011	0	7.316
İktisadi ve İdari Bilimler Fakültesi	3.562	164	61	3.787
İlahiyat Fakültesi	2.134	168	6	2.308
Tıp Fakültesi	2.323	69	80	2.472
Reha Midilli Foça Turizm Fakültesi	10	4	6	20
Torbalı Meslek Yüksekokulu	196	75	12	283
Deniz Bilimleri ve Tekn. Enst.	4	14	1	19
Efes M.Y.O	97	21	0	118
<b>TOPLAM</b>	<b>46.241</b>	<b>5.221</b>	<b>632</b>	<b>52.094</b>

### Yıllara Göre Kütüphaneler Arası Ödünç Kitap İşbirliği Takip Sistemi Verileri

#### KÜTÜPHANELERARASI İŞBİRLİĞİ TAKİP SİSTEMİ VERİLERİ

HİZMET İÇERİĞİ	2016	2017	2018	2019
Diğer Üniversitelerin Yayın İstek Sayısı	237	225	283	227
Üniversitemizin Diğer Üniversitelerden Yayın İstek Sayısı	513	413	368	338

#### DEÜ Kurumsal Akademik Açık Arşiv Sistemi

DEÜ bünyesinde üretilen kitap, makale, tez, bildiri, rapor gibi tüm akademik kaynakların arşivleneceği sisteme DEÜ Kurumsal Akademik Açık Arşiv Sistemi denilmektedir. Amaç;

a) Açık Arşiv Girişimi Üst Veri Harmanlama Protokolü (OAI – PHM) standartlarına uygun bir açık erişim sisteminin kurulması,

b) DEÜ' nin bilimsel ve entelektüel birikiminin eksiksiz derlenmesi, uzun dönem korunması ve geniş kitlelerin bunlara erişiminin güvence altına alınması,

c) DEÜ açık erişim sistemindeki verilerin ulusal ve uluslararası harmanlama sistemlerince harmanlanmasının sağlanması yoluyla üniversite mensuplarının görünürlüğünün artırılması,

d) Üniversitemiz araştırmacılarının açık arşivde yer alan bilimsel çalışmalarının daha yaygın kullanılması ile daha çok atıf almalarının sağlanması

e) Üniversitemize ait yayınlara erişim kanallarının artırılması ile yayınların etki faktörlerinin artırılmasının sağlanması

f) Atama ve yükseltmeler ile diğer kurum içi değerlendirmelerde dikkate alınan bilimsel çalışmaların uluslararası standartlara uygun olarak depolanması ve listelenmesinin sağlanması

g) Üniversitemizin araştırma çıktılarının açık erişim olarak yayınlaması ile yeni yapılacak araştırmalarda kamu ve özel sektörden daha fazla proje desteği alınmasının sağlanması

h) Ulusal ve uluslararası açık arşiv çalışmalarına katkıda bulunmak i) Bilimsel iletişimin gelişmesine katkıda bulunmak Kapsam; DEÜ mensuplarının, üniversitede çalıştıkları süre içinde gerçekleştirdikleri ve DEÜ tarafından doğrudan ya da dolaylı olarak



desteklenen tüm akademik çalışmalarının DEÜ Açık Arşiv Sistemi'nde arşivlenmesini ve bu kaynakların tüm paydaşlara telif haklarına dikkat edilecek şekilde sunulmasını kapsar.

DEÜ Açık Arşiv Sistemi'nin içeriği aşağıdaki materyallerden oluşur;

- Bilimsel dergilerde yayınlanmış makaleler,
- Yüksek lisans ve doktora tezleri,
- Konferans bildirileri,
- Seminer metinleri,
- Teknik notlar,
- Proje sonuç raporları,
- Kitaplar,
- Kitap içinde bölümler,
- Patent, tescil edilmiş buluş, faydalı model belgeleri,
- Açık ders materyalleri,
- Kitapların bibliyografik bilgisi.

DEÜ mensuplarının DEÜ dışında gerçekleştirdikleri çalışmaları istedikleri takdirde Açık erişim sisteminde erişime sunulur. DEÜ mensupları, daha önce farklı bir açık erişim sisteminde arşivlenmiş ve internet aracılığıyla erişilebilir durumda olan akademik çalışmalarını da isterlerse DEÜ Açık Arşiv Sistemi'nde arşivleyebilirler.

Yukarıdaki açıklamalar doğrultusunda 9 Kasım 2012, 22 Ekim 2013, 21 Ekim 2014, 19-21 Ekim 2015, 27 Ekim 2016, 24-26 Ekim 2017 ve 19-20 Kasım 2019 tarihlerinde olmak üzere toplam 7 kez Türkiye'de Ulusal Açık Erişim Çalıştayı yapılmıştır.

Bu çalıştaylardan yola çıkılarak kurumsal akademik açık arşivlerin depolanmasında kullanılan açık kaynak kodlu yazılım olan ve uluslararası arenada da tercih edilen Dspace yazılımının kullanılması önerilmiş ve bu doğrultuda Türkiye'deki çoğu üniversite bu açık kaynak kodlu yazılımı kullanmaya başlamıştır.

Oluşturulacak olan Kurumsal Akademik Arşivler aracılığı ile toplanması, düzenlenmesi, uzun süreli saklanması ve YÖK Başkanlığı'nda kurulacak Ulusal Akademik Arşiv sistemi üzerinden merkezi olarak harmanlanıp ulusal ve uluslararası tüm kullanıcıların erişimine sunulması hedeflenmektedir.

Bu bağlamda, üniversitemizde daha önce kullanılan DEÜ Mitos Açık Arşiv sistemimizin yerine Dspace açık kaynak kodlu yazılımının kullanılmasına karar verilmiştir. 2015 yılı içerisinde Dspace Açık Kaynak Kodlu yazılıma önceki sistemde (Mitos) yer alan veriler aktarılmıştır. Aktarılan veriler aşağıdaki tabloda mevcuttur:

**Dspace'e Eklenen DEÜ Makale Takip Tablosu**

No	Dergi Adları	Dergi Yayın Tarihi	Sisteme Girilen Tarih	Sisteme Girilen Son Sayı	Aktarılan Toplam Sayı
1	DEÜ Buca Eğitim Fakültesi Dergisi	1992	1992	2013	650
2	DEÜ Denizcilik Fakültesi Dergisi	2009	2009	2014	49
3	DEÜ Hukuk Fakültesi Dergisi	1980	1980	2013	413
4	DEÜ İktisadi ve İdari Bilimler Fakültesi Dergisi	1986	1986	2014	752
5	DEÜ İlahiyat Fakültesi Dergisi	1983	1983	2014	499
6	DEÜ İşletme Fakültesi Dergisi	2000	2000	2013	89
7	DEÜ Mühendislik Fakültesi Dergisi	1999	1999	2013	326
8	DEÜ Tıp Fakültesi Dergisi	1984	1984	2013	1.078
9	DEÜ GSF Yedi:Sanat,Tasarım ve Bilim Dergisi	2007	2007	2014	103
10	DEÜ Edebiyat Fakültesi Dergisi	2012	2012	2013	21
<b>Fakülteler Makale Toplamı</b>					<b>3.980</b>
11	DEÜ Çağdaş Türkiye Tarihi Araştırmaları Dergisi	1991	1991	2014	352
12	DEÜ Batı Anadolu Eğitim Bilimleri Dergisi	2010	2010	2014	113
13	DEÜ Sosyal Bilimler Enstitüsü Dergisi	1999	1999	2014	426
14	DEÜ Hemşirelik Yüksekokulu Dergisi	2008	2009	2014	166
<b>Yüksekokul ve Enstitü Toplamı</b>					<b>1.057</b>
<b>MAKALE GENEL TOPLAMI</b>					<b>5.037</b>
<b>KURUM DIŞINDAKİ DERGİLERDE YAYINLANAN MAKALE GENEL TOPLAMI</b>					<b>19</b>
<b>MAKALE GENEL TOPLAMI</b>					<b>5.056</b>
<b>Dspace'e Eklenen DEÜ Tez Takip Tablosu</b>					
<b>TEZ GENEL TOPLAMI</b>					<b>5.725</b>
<b>DSPACE GENEL VERİ TOPLAMI</b>					<b>10.781</b>

DEÜ akademisyenlerinin DEÜ uzantılı web sayfalarına koydukları akademik çalışmalarının tamamına yakınının tam metinleri ile birlikte Dspace yazılımına aktarılması düşünülmektedir. Ve böylelikle, akademisyenlerimizin ulusal ve uluslararası arenada daha da görünürlüğü artacak, yapmış oldukları çalışmaları gün yüzüne çıkacak ve akabinde de çalışmalarına yapılacak olan atıf sayıları artacaktır.

### 3.3 Bilgi İşlem Altyapısı ve Yazılımları

Bilgi İşlem Daire Başkanlığı (BİDB); eğitim, öğretim birimlerine, araştırmacılara, öğrencilere, personele ve yönetim birimlerine Üniversitemizin kuruluşunda beri bilişim desteği sunmaktadır. Güvenli, hızlı bir bilişim için altyapı hazırlamak, her türlü donanım, yazılım, sistem, teknik destek, proje ve denetleme işlerinde mevzuata uygun ve yeni teknolojik gelişmelerin takip edilip uygulandığı hizmeti vermek, ayrıca devam eden otomasyon projelerinin bitirilmesi için gerekli desteği sürdürmek, yapısını nitelik ve nicelik olarak geliştirmek Dairenin temel amaçlarını oluşturmaktadır.

Bilgi İşlem Daire Başkanlığı, Rektörlük idari birimlerinin yer aldığı binanın birinci katında 800 m<sup>2</sup> alan ve 20 odadan oluşan bir alanda hizmet vermektedir. Ayrıca Rektörlük binası dışında Üniversitemize ait birimlerde “Tınaztepe, Eğitim, Dokuz Çeşmeler, Sağlık ve GSF kampüslerimizde” bilgi işlem teknik servislerimiz bulunmaktadır. Başkanlığımızca yürütülen çalışmalar neticesinde, Kablosuz İnternet Üniversitemizin tamamına yaygınlaştırılmaktadır. Kütüphane hizmetlerinden daha fazla yararlanılabilmesi için, On-line veri tabanlarına ev bilgisayarlarından Proxy aracılığıyla ulaşılması sağlanmıştır. 2007 yılı içerisinde Üniversitemizde Mühendislik Fakültesi, Fen Edebiyat Fakültesi, İşletme Fakültesi ile Mimarlık Fakültesinde Kablosuz İnternet uygulamasına geçilmiş olup, 2008 yılı içerisinde de kablosuz internetin Üniversitemizde uygulamasını genişletmek amacıyla, üniversitemiz Aralık-2008 itibariyle Eduroam’a katılmıştır.

Eduroam üyesi kurumların kullanıcıları, kendi kurumlarındaki kullanıcı adları ve şifrelerini kullanarak, taşınabilir bilgisayarlar ile başka eduroam ülkesi kurumlarda da kablosuz ağa bağlanabilmektedirler.

Üniversitemiz otomasyon projeleri; “Öğrenci bilişim sistemi projesi, Personel bilişim sistemi projesi, SKS, Yapı İşleri projesi, Firma takip programı, Bilgisayar donanımı takip projesi, DEBİS portal, Akademik CV personel özgeçmiş proje – yayın takip projesi, Norm kadro anket projesi, ECTS projesi, ENTES - envanter takip projesi, Staf-stajyer form otomasyonu, Kan bankası projesi, Tıp Etik Kurulu Projesi, Maaş Projesi, Yönetim Bilgi Sistemi Otomasyon Programı” Bilgi İşlem Dairesi Başkanlığınca yazılmakta ve desteklenmektedir.

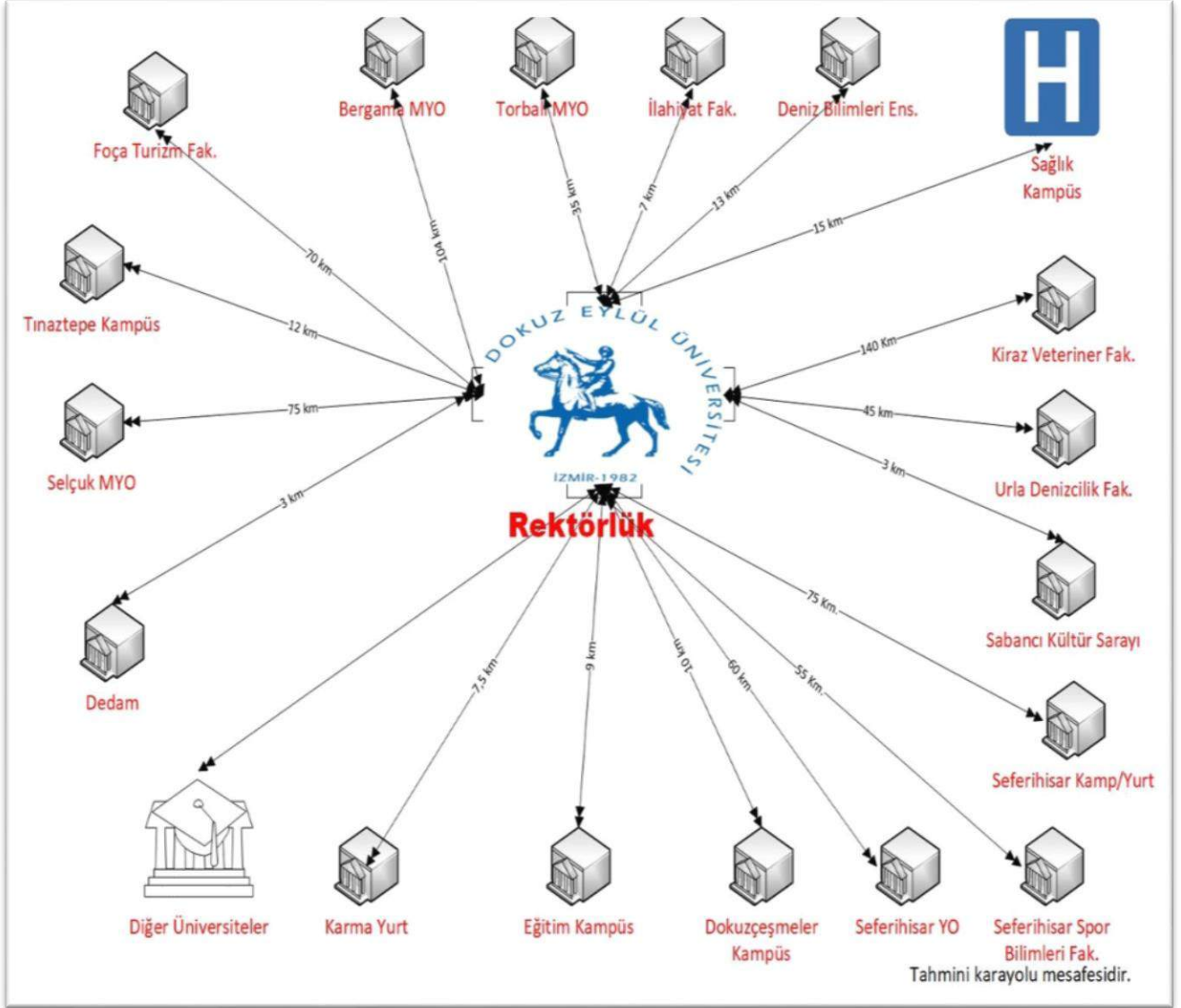

### ÜNİVERSİTEMİZ TARAFINDAN KULLANILAN YAZILIM PROGRAMLARI

YAZILIM	KULLANICI BİRİM	KULLANIM ALANI
3DS MAX STUDIO	Mühendislik Fakültesi	EĞİTİM
ABAQUS SIMULIA	Mühendislik Fakültesi	ARAŞTIRMA
ADOBE CREATIVE CLOUD	Güzel Sanatlar Fakültesi	EĞİTİM
ADOBE CREATIVE CLOUD	Basın Halkla İlişk. Koord.	İDARİ
AMP	İdari Mali İşler Daire Bşk.	İDARİ
ANSYS	Mühendislik Fakültesi	EĞİTİM
ARCGIS	Mühendislik Fak. / FBE	EĞİTİM



ARCHICAD 21	Mimarlık Fakültesi	EĞİTİM
ASCTIMETABLES	İktisadi ve İdari Bil. Fak.	İDARİ
AUTOCAD	Mühendislik Fakültesi	EĞİTİM
AYS	Üniversite Geneli	İDARİ
CAMTASIA	Deuzem	İDARİ
CANIAS ERP	Müh Fak - Denizcilik Fak	EĞİTİM
CES SELECTOR VE EDUPACK	Mühendislik Fakültesi	EĞİTİM
CLION	Mühendislik Fakültesi	EĞİTİM
COMODO SSL	Üniversite Geneli	İDARİ
COMSOL MULTIPHYSICS	Mühendislik Fakültesi	ARAŞTIRMA
DIANA	Mühendislik Fakültesi	ARAŞTIRMA
EBYS	Üniversite Geneli	İDARİ
ECDIS	Denizcilik Fakültesi	EĞİTİM
EES	Mühendislik Fakültesi	EĞİTİM
EIEWS	İktisadi ve İdari Bil. Fak.	EĞİTİM
FEMTOOLS	Mühendislik Fakültesi	ARAŞTIRMA
FINNET	İşletme Fakültesi	ARAŞTIRMA
GTK Radiant	Mimarlık Fakültesi	EĞİTİM
IDECAD	Müh Fak. / Mimarlık Fak.	EĞİTİM
İLKE HYSK	Hukuk Müşavirliği	İDARİ
LABVIEW	Mühendislik Fakültesi	EĞİTİM
LIMDEP	İktisadi ve İdari Bil. Fak.	ARAŞTIRMA
LINGO 14.0	Mühendislik Fakültesi	EĞİTİM
LISREL	Tıp Fakültesi	ARAŞTIRMA
LSDYNA	Mühendislik Fakültesi	ARAŞTIRMA
MADEN TASARIM YAZILIMI	Mühendislik Fakültesi	ARAŞTIRMA
MAPINFO	Mühendislik Fakültesi	EĞİTİM
MATHEMATICA	Fen Fakültesi	EĞİTİM
MATLAB	Üniversite Geneli	EĞİTİM
MATLAB	Üniversite Geneli	ARAŞTIRMA
MAXQDA	İktisadi ve İdari Bil. Fak.	ARAŞTIRMA
MICROSOFT	Üniversite Geneli	EĞİTİM
NESSUS PRO	Bilgi İşlem Daire Başk.	İDARİ
NETCAD 7.6	Mimarlık Fakültesi	EĞİTİM
NVIVO	Tıp Fak. / Eğitim Fak.	ARAŞTIRMA
ORACLE	Üniversite Geneli	İDARİ
PDÖ Öğrenci Değerlendirme	Tıp Fakültesi	İDARİ
PHOTOVOLTAİC SYSTEM	Mühendislik Fakültesi	ARAŞTIRMA

POWER WORLD	Mühendislik Fakültesi	EĞİTİM
PROBİNA	Yapı İşleri / Müh. Fak.	İDARİ
RAYVİZ	Mühendislik Fakültesi	ARAŞTIRMA
RHINO 6.0 Edu Lab	Mimarlık Fakültesi	EĞİTİM
ROOTCON	Bilgi İşlem Daire Başk.	İDARİ
SİROVISION 6	Mühendislik Fakültesi	ARAŞTIRMA
SKETCHUP PRO	Mimarlık Fak. / Eğitim Fak	EĞİTİM
SOLIDWORKS	Mühendislik Fakültesi	ARAŞTIRMA
SOLIDWORKS	Mühendislik Fakültesi	EĞİTİM
SPSS MODELER	Üniversite Geneli	EĞİTİM
SPSS MODELER	Üniversite Geneli	ARAŞTIRMA
SPSS STATISTICS + AMOS	Üniversite Geneli	EĞİTİM
SPSS STATISTICS + AMOS	Üniversite Geneli	ARAŞTIRMA
STATA	İktisadi ve İdari Bil. Fak.	EĞİTİM
SURPAC 6.6.1	Mühendislik Fakültesi	EĞİTİM
TEAMVIEWER	Bilgi İşlem Daire Başk.	İDARİ
TOPOGRAFİK TASARIM YAZILIMI	Mühendislik Fakültesi	ARAŞTIRMA
TRENDMICRO	Üniversite Geneli	İDARİ
VİRTUAL SURVEYOR YAZILIMI	Mühendislik Fakültesi	ARAŞTIRMA
SDL TRADOS	Mütercim Tercümanlık	EĞİTİM
DEÜ Öğrenci Bilgi Sistemi	Üniversite Geneli	İDARİ
DEÜ Personel Bilgi Sistemi	Üniversite Geneli	İDARİ
DEÜ Bilimsel Araştırma Projeleri Sistemi	Üniversite Geneli	ARAŞTIRMA
DEÜ Ek Ders Sistemi	Üniversite Geneli	İDARİ
DEÜ Malzeme yönetim sistemi	Üniversite Geneli	İDARİ
DEÜ Kan Bankası Sistemi	Hastane	SAĞLIK
DEÜ Hastane Bilgi Yönetim Sistemi	Hastane	SAĞLIK

**Bilgi İşlem Daire Başkanlığı tarafından 2019 yılında tamamlanan projeler;**

Proje Adı	Proje Detayı (AMACI)	İlgili Birim	Tamamlama Tarihi
DEBİS Hesap Sistemi (ADF Altyapısı)	Üniversitemiz Eposta ve Debis Kullanıcılarının Online Olarak Hesap&Şifre İşlemlerinin Gerçekleştirilmesi İçin Geliştirilen Web Arayüzü. (Proje Teknoloji Altyapısı, İhtiyaçları Karşılıyamadığı Nedeniyle Değiştirilmiştir.)	DEÜ Akademik&İdari Personel, Mezun&Okuyan Öğrenciler	31.01.2019
D.E.Ü. Tınaztepe Yerleşkesi Ağ ve	Üniversitemizin Tınaztepe Yerleşkesindeki Altyapının İyileştirilmesi Adına Yapılan BAP Çalışması	DEÜ	19.11.2019

Bilişim Altyapısı Geliştirme Projesi			
Dokuzgen Sisteminin Yaygınlaştırılması	Üniversitemiz İçi Duyuru Ağının Yaygınlaştırılması	DEÜ	31.12.2019
Taşıt Görevlendirme	DEÜ'ne Ait Taşıtların Görevlendirme, Yakıt, Bakım, Sigorta ve Vizelerinin Takibini Sağlayan Yazılım	Destek Hizm.	31.12.2019
YOKSIS ASAL TALEP	Öğrencilerin Askerlik Erteleme ve İptal Verinin ASAL A Web Servis Aracılığı İle İletilmesi ve Sonuc Verilenin Alınması	Öğrenci İşleri	15.02.2019
Yoksis Pedagojik Formasyon	Eğitim Fakültesinde Formasyon Eğitimi Gören Kişilerin Verilerinin Yöksis'e Aktarılması	Eğitim Fakültesi	15.02.2019
Yoksis Öğrenci Ceza İşlemleri	Öğrencilerin Aldıkları Ceza Verilerin Yöksis'e Aktarılması	Öğrenci İşleri	15.08.2018
E devlet Öğrenci Kayıt Başvuru İşlemleri	E Devlet Üzerinden Kayıt Olan Öğrencilerin Siteye Aktararak Kayıt İşlemlerinin Yapılması	Öğrenci İşleri	15.08.2018
Yoksis web servis Oracle Uygulamaları	Yöksis Öğrenci Aktarımlarının Oracle Uygulamaları Üzerinden Öğrenci İşlerinin Kullanılması	Öğrenci İşleri	15.04.2019
Meksis Uygulamaları	Ders Programı, Ders Programı Planlama, Raporlarda, Öğrenci Kabul Başvuru Sınavlarında vb. Meksis Verilerinin Kullanılması	Öğrenci İşleri	15.09.2019
Maaş Projesi 657 4/D Sürekli İşçiler 2018 Yılı Maaş Uyg. / Öd.	657 4/D Sürekli İşçiler 2018 Yılı Maaş Uygulamaları / Ödemeleri	Maaş Sistemi 657 4/d Sürekli İşçiler	Devam ediyor(süresiz)
Kayıt Aktarma	Proje Raporlarının Yöksise Aktarılması	BAP	01.04.2019
Veterinerlik fakültesi not işlemleri düzenleme	Veterinerlik Fakültesinde Hocaların Not Giriş İşlemlerinin, Not Listesi Almalarının Ve Öğrenci Not Görüntüleme İşlemlerinin Sağlanması.	Veteriner Fak.	31.12.2019
İlahiyat Fakültesinin birleştirilmiş şube olarak çan eğrisi kullanımı	İlahiyat Fakültesinde Not Girişlerinin Şube Birleştirilerek, Öğrenci Notlarına Çan Eğrisi Uygulaması Sağlanması.	İlahiyat Fak.	31.12.2019
Azami süresini geçen öğrencilerin, aldıkları derslere göre ücretlerinin hesaplanması	Azami Süreyi Geçen Öğrencilerin Aldıkları Derslere Göre Dönemlik Ücretleri Hesaplanır.	Akademik Birimler	31.12.2019
Öğrenci burs ödeme kontrol ekran ve raporlarının hazırlanması	Öğrenci Yök Burslarının Ödeme Takibinin Rektörlük Öğrenci İşleri Tarafından Sağlanması.	Öğrenci İşleri	31.12.2019
Buca eğitim fakültesi özel yetenek başvuru programı	Buca Eğitim Fakültesine Özel Yetenek Sınavı İle Alınacak Öğrencilerin Başvurularının ve Yerleştirmelerinin Yapılması, Sonuçlarının Raporlanması	Eğitim Fak.	31.12.2019

Deyös programına yurtdışından yapılan sınavlarla öğrenci kabulünün sağlanması	Deyös Programına Yurtdışından Yapılan Sınavlarla Öğrenci Kabulünün Sağlanması, Belgelerinin Kontrolü, Yerleştirilmesi ve Listelenmesi	Yurt Dışı Burs Koord.	31.12.2019
Deyös programında ek yerleştirmelerin yapılması	Deyös Programında Ek Yerleştirme Yapılması	Yurt Dışı Burs Koord.	31.12.2019
Haftalık ders programında sınav ve ders çakışmasının engellenmesi	Sınav Olduğu Haftalarda, Haftalık Ders Programına Giriş Yapılması Yönetiminin Sağlanması	Akademik Birimler	31.12.2019
İzmir uluslararası biyotıp ve genom enstitüsünün web kayıta dahil edilmesi	İzmir Uluslararası Biyotıp Ve Genom Enstitüsünün Web Kayıta Dahil Edilmesi	İBG Enst.	31.12.2019
Arasınava tanımlama ekranlarının hazırlanması	Kurumların Arasınava Tanımlamalarını Yapmalarının Sağlanması	Akademik Birimler	31.12.2019
Stratejik faaliyet raporlarına yeni raporların eklenmesi	Stratejik Faaliyet Raporlarına Yeni Raporların Eklenmesi	Strateji Geliştirme Daire Başkan.	31.12.2019
Azami süreyi geçen öğrencilerin tanımlama ekranlarının yapılması ve pasiflenmesi işlemleri	Azami Süreyi Geçen Öğrencilerin Tanımlama Ekranlarının Yapılması ve Pasiflenmesi İşlemleri	Akademik Birimler	31.12.2019
Sağlık bilimleri enstitüsünün, enstitü başvuru modülüne eklenmesi işlemleri	Sağlık Bilimleri Enstitüsünün, Enstitü Başvuru Modülüne Eklenmesi İşlemleri	Sağlık Bilimleri Enstitüsü	31.12.2019
Diğer projelere veri sağlanması için view, procedure ve fonksiyonların oluşturulması.	Diğer Projelere Veri Sağlanması İçin View, Procedure ve Fonksiyonların Oluşturulması.	Genel Kullanım	31.12.2019
DEBİS Hesap Sistemi Kütüphanesi (ADF Altyapısı)	Üniversitemiz E-posta ve Debis Kullanıcılarının Online Olarak Hesap&Şifre İşlemlerinin Gerçekleştirilmesi İçin Geliştirilen Fonksiyon Kütüphanesidir.	Bilgi İşlem Dairesi	31.01. 2019
DEBİS Hesap Sistemi Kütüphanesi (.NET Altyapısı)	Üniversitemiz E-posta ve Debis Kullanıcılarının Online Olarak Hesap&Şifre İşlemlerinin Gerçekleştirilmesi İçin Geliştirilen Fonksiyon Kütüphanesidir.	Bilgi İşlem Dairesi	29.08. 2019
657/4D Hesap Açma Ekran ve Altyapısı	Üniversitemiz Bünyesinde Yer Alan ve 657/4D Kadrosuna Gececek Olan Personel İle İlgili Hesap Analiz, İnceleme Ve Oluşturma Süreçlerini Kaplayan Yazılımlardır.	657/4D Çalışanları	01.04.2019

SMS Kütüphanesi (ADF Altyapısı)	Başta Debis Hesap Sistemi ve Wi-Fi Paylaşım Hotspot Sistemi Olmak Üzere Kurumumuz Adına SMS Göndermek İsteyen Her Türlü Yazılıma Olanak Sağlayan Fonksiyon Kütüphanesidir.	Bilgi İşlem Dairesi	29.08. 2019
SMS Kütüphanesi (.NET Altyapısı)	Başta Debis Hesap Sistemi ve Wi-Fi Paylaşım Hotspot Sistemi Olmak Üzere Kurumumuz Adına SMS Göndermek İsteyen Her Türlü Yazılıma Olanak Sağlayan Fonksiyon Kütüphanesidir.	Bilgi İşlem Dairesi	30.04. 2019
DEBİS Hesap Sistemi Yardım Masası & Log Ekranı (ADF Altyapısı)	Üniversitemiz E-posta ve Debis Kullanıcılarının Sorunlarına Çözüm Sağlamak İçin Geliştirilen Arayüzlerdir.	Bilgi İşlem Dairesi	15.02. 2019
Taşıt Görevlendirme (ADF Altyapısı)	Üniversitemiz Bünyesinde Görevlendirilen Araçların, Sürücülerin ve Yolcuların Bilgilerinin Tutulduğu Yazılımdır.	Destek Hizmetleri	31.03. 2019
Taşıt Görevlendirme (NET Altyapısı)	Üniversitemiz Bünyesinde Görevlendirilen Araçların, Sürücülerin ve Yolcuların Bilgilerinin Tutulduğu Yazılımdır.	Destek Hizmetleri	15.04.2019
DEÜ Mobil Uygulama için Web Servis Altyapısı	Üniversitemiz Mobil Uygulamasının Kullanıcılarına Aktif ve Güncel Bilgi Vermesini Sağlayan Web Servis Altyapısıdır.	Bilgi İşlem Dairesi	31.01.2019
DEÜ Mobil Uygulama	Android & Ios İşletim Sistemli Cep Telefonları İçin Üniversitemize Dair Bilgilerin ve Servislerinin Yer Aldığı Mobil Uygulamadır.	Akademik&İdari Personel, Mezun&Okuyan Öğrenciler	30.03. 2019
DEÜ Dükkan	Üniversitemize Ait Ürünlerin Online Satışının Yapılabildiği E-Ticaret Sitesidir.	DEÜ Akademik&İdari Personel, Mezun&Okuyan Öğrenciler	15.04.2019
657/4D Bordro Görüntüleme (ADF Altyapısı)	Üniversitemizde 657/4D Kadrolu Personelin Bordrolarını Görüntülenebildiği Web Arayüzüdür.	657/4D Çalışanları	30.04.2018
657/4D Bordro Görüntüleme (NET Altyapısı)	Üniversitemizde 657/4D Kadrolu Personelin Bordrolarını Görüntülenebildiği Web Arayüzüdür.	657/4D Çalışanları	30.07. 2019
Cihaz Envanter - Üst Yönetim için (ADF Altyapısı)	Üniversitemiz Çalışanlarının Sahip Olduğu Cihazlar İle İlgili Web Arayüzüdür.	Akademik&İdari Personel	20.02.2019
Cihaz Envanter - Üst Yönetim için (.NET Altyapısı)	Üniversitemiz Çalışanlarının Sahip Olduğu Cihazlar İle İlgili Web Arayüzüdür.	Akademik&İdari Personel	Ağustos 2019
Cihaz Envanter - BAP Birimi için (ADF Altyapısı)	Üniversitemiz Çalışanlarının Sahip Olduğu Cihazlar İle İlgili Web Arayüzüdür.	Akademik&İdari Personel	Şubat 2019
Cihaz Envanter - BAP Birimi için (.NET Altyapısı)	Üniversitemiz Çalışanlarının Sahip Olduğu Cihazlar İle İlgili Web Arayüzüdür.	Akademik&İdari Personel	Ağustos 2019



DEÜ BAPSİS Hakemlik (Bakım)	Üniversitemiz BAP Birimine Ait Projelerin Hakemlikleri İle İlgili Yeni Talep ve İhtiyaçların Sisteme Uyarlanmasıdır.	Türkiye Üniversiteleri Akademik Personelleri ve DEÜ BAP	Nisan 2019
DEYÖS (Yabancı Öğrenci Sistemi) Web Sitesi	Yabancı Öğrenciler İçin Oluşturulan Kayıt Sistemini de İçeren Web Sitesidir.	Yabancı Uyruklu Öğrenciler	Nisan 2019
Mezun Bilgilendirme Sistemi	Eski Mezunlarımızın Başvuruları İle İlgili Kendilerine Bildirim Gönderen Yazılımdır.	2000 yılı öncesi Mezunlar	Ağustos 2019
Eski Mezun Toplama Sistemi	Üniversitemiz Eski Mezunlarının Mezun Kart Almak Amacıyla Başvurularının Toplandığı Sistemdir.	2000 yılı öncesi Mezunlar	Eylül 2019
Dış İlişkiler Koordinatörlük Yazılım Analizi	Analizi Yapılarak, Bilgi İşlem Dairesi Personeli Tarafından Geliştirilmektedir.	Dış İlişkiler Koordinatörlüğü	Eylül 2019
Cep Anahtar	DEBİS Hesap Sistemi'nde Kullanılmak Üzere SMS Giderimizi Azaltmak Amaçlı Geliştirilen Kişilerin Mobil Cihazına Özel Güvenlik Kodu Üreten Yazılımdır.	Akademik&İdari Personel, Mezun&Okuyan Öğrenciler	Ağustos 2019
Eski Mezun Hesap Sistemi	@Mezun.Deu.Edu.Tr Uzantılı Mail Adreslerinin, Eski Mezunlar İçin Oluşturulduğu ve Hesap İşlemlerinin Gerçekleştiği Sistemdir.	Kariyer Planlama Koordinatörlüğü	Haziran 2019
Malzeme Sistemi	Üniversite Personeline Bilgi İşlem Dairesi Üzerinden Verilen ve Kaydı Bulunan Cihazlara Ait Raporlama ve İstatistik Sunan Yazılımdır.	Bilgi İşlem Dairesi	Ağustos 2019
WOS Kayıt Sistemi	Üniversitemiz Akademik Performans Değerlendirmesi İçin Kayıt Sistemidir. Akademik Personelimizin Yayın Bilgilerinin Web Of Science Üzerinden Alınması İçin Geliştirilmiş Sistemdir.	Herkese açık erişimi olan sayfadır.	Şubat 2019
WOS Kayıt Raporlama Paneli	Üniversitemiz Akademik Personelinin WOS Bilgileri İle İlgili Fakülte-Bölüm-Anabilim Bazında Raporlamasının Yapılabilmesi İçin Üst Yönetimimiz İçin Oluşturulmuş Paneldir.	Herkese açık erişimi olan sayfadır.	Mart 2019
DEÜ DoKu - Dosya Kutusu (ADF Altyapısı)	Üniversitemiz Bünyesinde Çalışan Personelin Kendilerine Ait Dosya Saklayabildiği, İstedikleri Kişilerle Paylaşımında Bulunabildiği Depolama Sistemidir.	Dokuz Eylül Üniversitesi Personeli	Mart 2019
Akademik DEU	Üniversitemizin Akademik Personelinin Bilimsel Yayınlarının Rakamlarla İfade Edilmesi Amacıyla Geliştirilmiş Sistemdir.	Akademik&İdari Personel, Mezun&Okuyan Öğrenciler	Temmuz 2019
DEÜ 2000 yılı öncesi Mezun Öğrenci Sistemi	Üniversitemiz Eski Mezunlarının Mezuniyet Bilgilerinin Başvuru, Onay Ve YÖK'e Aktarımı İçin Gerekli Süreçleri İçeren; Mezun Kart Almak İsteyen Kişiler Tarafından da Kullanılan Sistemdir.	2000 yılı öncesi Mezun Öğrenciler	Eylül 2019

DEBISNA (Yeni Debis)	Üniversitemizin Hali Hazırda Kullandığı DEBIS Sisteminin Güncellenmiş ve Yeni Özellikler Eklenmiş Halidir.	Dokuz Eylül Üniversitesi	Mart 2019
DEÜ Mühendislik Fakültesi Kitap Satış Programı Analizi	Üniversitemiz Mühendislik Fakültesinin Kitap Satış ve Depo Sürecine Ait Bir Yazılım Geliştirmek Amaçlı Hazırlanan Analiz Raporudur.	Dokuz Eylül Üniversitesi	Temmuz 2019
ADF ArGe	Oracle ADF Platformunun İncelenmesi ve Yazılım Altyapısının Çeşitli Demo Projelerle DEÜ Yazılım Altyapısına Uyarlama Çalışmalarının Gerçekleştirilmesidir.	Dokuz Eylül Üniversitesi	Haziran 2019
DEBİSHS Web Servisi	Öğrenci Bilgi Sistemi Başta Olmak Üzere Bir Çok Sistem Tarafından Kullanıcı Oluşturma, Hesap Kontrol Gibi İşlemlerinin Gerçekleştirilmesi İçin Hazırlanan Webservis Altyapısıdır.	Dokuz Eylül Üniversitesi	Eylül 2019
Otel Rezervasyon Sistemi	Üniversitemiz Seferihisar Misafirhanesinde Kullanılmak Üzere Geliştirilmiş Staj Projesidir.	Dokuz Eylül Üniversitesi	Ağustos 2019
İzmir Üniversiteleri Platformu için Veri Aktarım Dosyası Hazırlama	İzmir Üniversiteleri Platformu Tarafından Talep Edilen Akademik Bilgilerin Hazırlanmasıdır	Dokuz Eylül Üniversitesi	Aralık 2019

**Bilgi İşlem Daire Başkanlığı tarafından 2019 yılında başlatılan projeler;**

Proje Adı	Proje Detayı (AMACI)	İlgili Birim	Başlama Tarihi
Yabancı Diller Hazırlık Projesi	YDY ve İlahiyat Fakültesi Hazırlık öğrencilerin Yök Veri tabanına otomatik olarak gönderilmesini sağlar. Ayrıca DEDAM türkçe hazırlık öğrencilerini bilgilerinin girilmesini ve gönderilmesini sağlar. Ekrandan öğrencilerin takibi ve listeleme ve YÖKSİS de, kayıt ekleme, silme ve güncelleme yapar.	YDY-İlahiyat Fak. DEDAM	01.03.2019
İlahiyat Hazırlık Projesi	İlahiyat fak. Arapça Hazırlık sınıfı yeni yönergesine uygun olarak not girişi yapılması ve ortalama ve başarı notlarının hesaplanması ile ilanına olanak sağlar	İlahiyat fak.	01.09.2019
İlahiyat Hazırlık Projesi	İlahiyat Fakültesi Hazırlık Sınıflarının DEU otomasyonu İlahiyat hazırlık projesi üzerinden online günlük devamsızlık almasını ve haftalık devamsızlıklara aktarılmasını sağlar.	İlahiyat Fak.	01.09.2019
İlahiyat Hazırlık Projesi	İlahiyat Fak. Hazırlık sınıfları için Tüm sınavlarda sınav salonu ve öğrencileri randomize belirleyerek sınav oturumu oluşturur. Gerekli tüm tutanaklar ve listelerin alınmasını sağlar.	İlahiyat Fak.	06.11.2019
Yabancı Diller Hazırlık Projesi	Öğrenci İşleri Daire Başk.'nın birim faaliyet raporunda yer alan hazırlık bilgilerini otomatik almasını sağlar.	Öğrenci İşleri Daire Bşk.	08.01.2019

Yabancı Diller Hazırlık Projesi	Daire Başkanlığımız birim faaliyet raporu tablolarının oracle veri tabanı üzerinde yıllık olarak girişlerinin yapılmasını ve arşivlenmesini sağlar.	Bilgi İşlem	04.06.2019
Yabancı Diller Hazırlık Projesi	YDY hazırlık öğrencileri için İngilizce almanca fransızca ve türkçe olarak 4 dilde not ve ya seviye bazlı başarı belgesi verilmesini sağlar.	YDY	01.08.2019
Yabancı Diller Hazırlık Projesi	YDY öğrenci özlük ekranı öğrencilere ait tüm bilgilerin (harç borcu web kayıt, eğitim dili, şube bilgileri v.s) eksiksiz sorgulamasını ve işlem yapılmasını sağlayacak şekilde hazırlanmıştır.	YDY	01.11.2019
Yabancı Diller Hazırlık Projesi	YDY hazırlık Öğrencilerinin web kayıt kontrolü ve listelenmesine olanak sağlar	YDY	20.10.2019
İlahiyat Hazırlık Projesi	İlahiyat Fakültesi hazırlık Öğrencilerinin web kayıt kontrolü ve listelenmesine olanak sağlar	İlahiyat Fak.	14.10.2019
Yabancı Diller Hazırlık Projesi	Yatay Geçiş sınavı ile gelen öğrencilerin sınav bilgilerinin hazırlık veri tabanına aktarılması ve takibini sağlar	YDY	23.08.2019
Yabancı Diller Hazırlık Projesi	YDY Hazırlık için Tömer öğrencilerinin dönem bazlı takibi ile Türkçe eğitim dilli bölümlerde okuyup hazırlık isteği olan öğrencilerin takibi ve listelenmesini sağlar.	YDY	21.10.2019
Yabancı Diller Hazırlık Projesi	YDY hazırlık öğrencilerinin dönem bazlı eğitim diline göre, durum ve neden istatistiği ve listesini sağlar. Başarı ve genel durum değerlendirmesine imkan sağlar.6 tip raporlama yapar.	YDY	12.11.2019
Yabancı Diller Hazırlık Projesi	Ek kontenjan, Dikey, YOS, Mühendislik Lisans Tamamlama, Uluslar Arası Sınav puanı Türkiye Burslusu gibi kayıt durumlarıyla gelen öğrencilerin devamsızlıklarının doğru takibi için otomatik olarak toplu aktarılmasını ve ya tek tek aktarılmasını sağlar.	YDY	01.11.2019
Yabancı Diller Hazırlık Projesi	YDY bilgi işlem ve ya yetkili danışmanın sınavlar öncesi okuyan öğrencilerin listesini isteği formatta excel olarak almasını sağlar.	YDY	01.10.2019
Data Aktarma / Bilimsel Araştırmalar Projeleri		Üniversite	2019
Öğrenci İşleri Projesi	Veterinerlik fakültesinde hocaların not giriş işlemlerinin, not listesi almalarının ve öğrenci not görüntüleme işlemlerinin sağlanması.	Üniversite	2019
Öğrenci İşleri Projesi/İlahiyat Fakültesinin birleştirilmiş şube olarak çan eğrisi kullanımı	İlahiyat fakültesinde not girişlerinin şube birleştirilerek, öğrenci notlarına çan eğrisi uygulaması sağlanması.	Üniversite	2019
Öğrenci İşleri Projesi	Azami süreyi geçen öğrencilerin aldıkları derslere göre dönemlik ücretleri hesaplanır.	Üniversite	2019
Öğrenci İşleri Projesi	Öğrenci yök burslarının ödeme takibinin rektörlük öğrenci işleri tarafından sağlanması.	Üniversite	2019

Öğrenci İşleri Projesi	Buca eğitim fakültesine özel yetenek sınavı ile alınacak öğrencilerin başvurularının ve yerleştirmelerinin yapılması, sonuçlarının raporlanması	Üniversite	2019
Öğrenci İşleri Projesi	Formasyon alan kursiyerlerin ve öğrencilerin gerekli bilgilerinin yöksise aktarılması. Aktarılan verilerin güncellenmesi ve listelenmesi.	Üniversite	2019
Öğrenci İşleri Projesi	Deyös programına yurtdışından yapılan sınavlarla öğrenci kabulunun sağlanması, belgelerinin kontrolü, yerleştirilmesi ve listelenmesi	Üniversite	2019
Öğrenci İşleri Projesi	Deyös programında ek yerleştirme yapılması	Üniversite	2019
Öğrenci İşleri Projesi	Sınav olduğu haftalarda, haftalık ders programına giriş yapılması yönetiminin sağlanması	Üniversite	2019
Öğrenci İşleri Projesi	Hazırlık okuyan öğrenci verilerinin yöksise aktarılması	Üniversite	2019
Öğrenci İşleri Projesi	İzmir uluslararası biyotıp ve genom enstitüsünün web kayıta dahil edilmesi	Üniversite	2019
Öğrenci İşleri Projesi	Online harç işlemleri için yazılan web servis	Üniversite	2019
Öğrenci İşleri Projesi	Kurumların arasınnav tanımlamalarını yapmalarının sağlanması	Üniversite	2019
Öğrenci İşleri Projesi	Stratejik faaliyet raporlarına yeni raporların eklenmesi	Üniversite	2019
Öğrenci İşleri Projesi	Azami süreyi geçen öğrencilerin tanımlama ekranlarının yapılması ve pasiflenmesi işlemleri	Üniversite	2019
Öğrenci İşleri Projesi	Sağlık bilimleri enstitüsünün, enstitü başvuru modülüne eklenmesi işlemleri	Üniversite	2019
Öğrenci İşleri Projesi	Diğer projelere veri sağlanması için view, procedure ve fonksiyonların oluşturulması.	Üniversite	2019
Personel Projesi	2008 öncesi işe başlayanlar için yıllık puantaj ve hesaplama dosyası oluşturulması (Yazılım yapılarak menüye eklendi, kullanıcılar tarafından alınabiliyor)	Üniversite	01.08.2019
Personel Projesi	2008 sonrası işe başlayanlar için aylık puantaj ve hesaplama dosyası oluşturulması (Yazılım yapılarak menüye eklendi, kullanıcılar tarafından alınabiliyor)	Üniversite	01.01.2019
Personel Projesi	Birimlerden gelen akademik kadro taleplerinin aktarılması	Üniversite	01.01.2019
Personel Projesi	Üniversitedeki Akademik Norm Kadroların Belirlenmesi ve Kullanılmasına Yönelik Planlama Raporları	Üniversite	01.01.2019
Maaş Projesi	Bankanın Excel formatına uygun olarak her ay hesaplanan maaş ödeme bilgisinin XLS uzantılı dosyanın oluşturulması (Yazılım yapılarak menüye eklendi)	Üniversite	01.04.2019
Akademik Arşiv ve Koleksiyonların Sanal	Güzel Sanatlar Fakültesi ile ortak yürütülen BAP Çalışması	DEÜ	01.11.2018

Ortamda Kamusallaştırılması			
DEBİS Hesap Sistemi Yardım Masası & Log Ekranı (NET Altyapısı)	Üniversitemiz eposta ve debis kullanıcılarının sorunlarına çözüm sağlamak için geliştirilen arayüzlerdir.	DEÜ Bilgi İşlem Yardım Masası ve Sistem Yönetimi	Nisan 2019
DEÜ Kişisel Duyuru Sistemi	DEÜ Mobil Uygulaması üzerinden öğrenci ve personele özel duyuru gönderilebilecek duyuru altyapısıdır.	DEÜ Akademik&İdari Personel, Mezun&Okuyan Öğrenciler	Mart 2019
DEBİS Hesap Sistemi (NET Altyapısı)	Üniversitemiz eposta ve debis kullanıcılarının online olarak hesap&şifre işlemlerinin gerçekleştirilmesi için geliştirilen web arayüzüdür.	DEÜ Akademik&İdari Personel, Mezun&Okuyan Öğrenciler	Nisan 2019
Yazılım Takip Sistemi	Üniversitemiz bünyesinde satın alınan yazılımların lisans ve özelliklerini tutan sistemdir.	Bilgi İşlem Dairesi Başkanlığı	Ağustos 2019
DEÜ DoKu - Dosya Kutusu (C# Altyapısı)	Üniversitemiz bünyesinde çalışan personelin kendilerine ait dosya saklayabildiği, istedikleri kişilerle paylaşımında bulunabildiği depolama sistemidir.	Dokuz Eylül Üniversitesi Personeli	Mart 2019
Web Siteleri	Prof. Dr. Fuat Sezgin, SKS, Dış İlişkiler Koordinatörlüğü, Veterinerlik Fakültesi başta olmak üzere çeşitli enstitü, fakülte, birim ve projelere ait web sitelerinin yapım ve onarımıdır.	Herkese açık erişimi olan sayfadır.	Ekim 2019
DESUM ve Çevre Bakanlığı'na ait bazı siteler	Üniversitemize bağlı DESUM biriminin ve Çevre Bakanlığı'na bağlı bazı sitelerinin yapım ve onarımıdır.	Herkese açık erişimi olan sayfadır.	2019
Dokuz Eylül Üniversitesi İçin Web Tabanlı Sanal Müze Sistemi	Üniversitemiz akademik birimlerinin sahip oldukları materyallerin herkese ulaşmasını sağlayan sistemdir.	Herkese açık erişimi olan sayfadır.	Eylül 2019

**Bilgi İşlem Daire Başkanlığı tarafından 2019 yılından önceki dönemlerde başlatılan ve halen çalışmaları devam eden projeler ve içerikleri;**

Proje Adı	Proje Detayı (AMACI)	İlgili Birim
Özel Yetenek Modülü	GSF başta olmak üzere, özel yetenekle öğrenci alan kurumların, öğrenci başvuru ve yerleştirme işlemleri	Özel Yetenekle Öğrenci Alan Kurumlarımız
100/2000 Doktora bursu işlemleri	100/2000 Doktora bursu öğrenci takibi	Enstitüler
Haftalık Ders programı planlama modülü	Kurumların haftalık ders programını pratik şekilde oluşturması	Üniversite
Enstitü başvuru modülü güncelleme	Kayıt onay mekanizmasının otomatikleştirilmesi	Enstitüler



ÇAP öğrencilerinin web kayıt sürecine dahil edilmesi	Çap öğrencilerinin web üzerinden ders kaydı yapmalarının sağlanması	Üniversite
Birleştirilmiş şube çan eğrisi uygulaması	Çan eğrisi uygulamasının aynı bölümdeki tüm şubeler için tek olarak yapabilmek	Üniversite
Yöksis öğrenci web servis modülü versiyon değişikliği	Versiyon değişikliğiyle veri alım ve aktarımını sürdürmek	Üniversite
Bologna Projesi Oracle Kısmı	Personel ve Öğrenci İşleri Projesinde yapılan değişikliklerin projeye yansıtılması ve kullanıcı problemlerine çözüm sağlama YÖK'ten gelen Türkiye Yeterlilik Çerçevesi bağlamında istenen verilerle ilgili çalışmaları yapmak, sisteme yapılacak eklemeleri gerçekleştirmek ve istenen bilgilerin YÖK'e iletimi konusunda çalışmalar yapılması	Üniversite
Hastane Mali İşl. Taşeron Bilgi Sis.	Hastane Mali İşl. Taşeron Bilgi Sis.	Hastane
Sınav	Sınav bilgilerinin işlenmesi ve raporlanması	Üniversite
Tıp Fakültesi	Tıp fakültesi aktif eğitim sistemi yönetimi	Tıp Fakültesi
KHK Öğrenci	KHK ile gelen öğrencilerin yerleştirme ve harç işlemleri	Üniversite
Numara Türetme	Öğrenci numara türetme işlemleri ve raporlama	Üniversite
Yetkilendirme	Yetkilendirme işlemleri	Üniversite
HİTAP (Hizmet Takip Programı)	2012 öncesi üniversiteden ayrılan (emeklilik, istifa, nakil) personel bilgilerinin aktarılması	Üniversite
EBYS Entegrasyonu	Personel otomasyonundan alınan form/üst yazı raporlarının EBYS ye aktarılması	Üniversite
Ek Ders Puantaj Bilgileri	KBS ye giriş için puantaj bilgilerinin birim bazında Excel dosya olarak oluşturularak elektronik ortamda gönderilmesi	Üniversite
Ek Ders Ödemeleri için Banka Datası	Banka formatına uygun olarak her ay ödeme dataları oluşturularak Strateji Geliştirme Dairesi' ne elektronik ortamda gönderiliyor	Üniversite
Maaş Ödemeleri için Banka Datası	Banka formatına uygun olarak her ay ödeme dataları oluşturularak Strateji Geliştirme Dairesi' ne ve/veya bankaya elektronik ortamda gönderiliyor	Üniversite
4/d Sürekli İşçi grubu için maaş veri aktarımı	Her ay birimlerden Excel formatında alınan puantaj, kesinti ve AGİ bilgilerinin aktarımı	Üniversite
Rektör Seçim Süreci	Oy kullanacak öğretim üyelerine ait liste/etiket basımı işlemleri, sandık kurulu seçim programı, oy sayım programı, YÖK için seçim sonuç raporu	Üniversite
Eski Öğrenci	Sistemde tanımlı olmayan eski öğrencilerin sisteme dahil edilmesi	Üniversite
DAPS – Destekleyicili Araştırma Projeleri Bilgi Sistemi	DEÜ hastanesinde Destekleyicili Araştırma Projeleri ile ilgili sözleşme ve ödemelerin takip edilmektedir	Daps Birimi
BIDORA – Bilgi İşlem Oracle Forms Derleme ve Dosya Yükleme Aracı	DEÜ Bilgi İşlem dairesi tarafından geliştirilen Oracle Forms & Reports uygulamalarının sunucuya atılması ve derlenmesi işlemlerini gerçekleştirmektedir.	Bilgi İşlem

Bilgi İşlem Rapor Arşiv Sistemi (Bira) Web	Talep edilen raporlara ait SQL'lerin sistemde saklanması ve son kullanıcı tarafından belirli parametrelerle çalıştırılmasını sağlamaktadır.	Hastane
Rehber	DEÜ Telefon Rehber Tanımlama Arama Programı	DEÜ Rektörlük
Bilgi-İşlem Süreç takibi Bilgi Sistemi	Bilgi İşleme gelen iş istekleri, bid envanteri, personel bilgilerinin tutulduğu takip yazılım	Hastane
DEÜ FTRYO Ortez Protez Üretim ve Stok Takip Projesi	DEÜ Fizik Tedavi ve Rehabilitasyon Yüksek Okulu Ortez Protez Üretim ve Stok Takip Projesi	Deü Ftryo
Saymanlık Ödeme Takip Projesi	Saymanlık Ödemelerinin takibine yönelik yazılımların geliştirilmesi	Hastane
Hastane Maliyet Analizi ve Performans Yönetimi Projesi	Hastane Probel HBYS sistemindeki ve dışındaki bütün kaynaklardan veri toplanarak maliyet hesaplanması ve değerlendirilmesi	Hastane
Mühendislik Fakültesi Dergisi	Mühendislik Fakültesi Dergisinin geliştirilmesi	DEÜ Rektörlük
Hastane Web Sayfası	Hastane.deu.edu.tr web portalinin geliştirilmesi	Hastane
Fizik Tedavi Web Sayfası	Hastane Fizik Tedavi ve Rehabilitasyon web sayfasının hazırlanması	Hastane
Güzel Sanatlar Fakültesi Web Sayfası	Güzel Sanatlar Fakültesi Web Sayfası yedeklenerek içerikleri yeni geliştirilecek sisteme taşınacaktır.	DEÜ Rektörlük
Öğretim üyesi ders değerlendirme sistemi	Kalite kapsamında öğretim üyesi ders değerlendirme işlemleri	DEÜ Rektörlük
OGEB	Olumlu olumsuz geri bildirim yönetim sistemi	Bid
Üniversite Mobil Uygulaması	Üniversitemiz çalışanı ve öğrencileri için çok fonksiyonlu Android ve IOS telefonlar için geliştirilmekte olan yazılım	Üniversite
Personel Otomasyonu	Personel Otomasyonu(Terfi, Özlük, Kadro, Atama, Görevlendirme)(Giriş-Güncelleme-Silme Programlama / Raporlama)	Üniversite
Ek-Ders Modülü	EK Ders Ödeme Sistemi	Üniversite
Akademik CV Modülü	Akademik Cv	Üniversite
Maaş Otomasyonu	Personel Maaş ödemesi (Eski Sistem (Netterm))	Üniversite
Maaş Modülü	Personel Maaş ödemesi (Yeni Sistem (Oracle))	Üniversite
Ayrılan Personel Bilgileri Aktarma	Eski sistemdeki bilgilerin yeni sisteme aktarılma işlemleri (Eski sistemin kullanılması 01.07.2007 tarihinden bırakıldı)	Üniversite
HİTAP (Hizmet Takip Programı)	SGK nın geliştirdiği uygulamaya personel bilgilerinin Web Service aracılığıyla aktarılması	Üniversite
Personel Fotoğrafları	Personel fotoğraflarının sisteme işlenmesi	Üniversite
TEB e Geçiş	Banka değişikliği sebebiyle banka ile aramızda listeleme ve veri transfer işlemleri	Üniversite
TEB' e Promosyon Datalarının Hazırlanması	2018 Aralık ayında yapılan promosyon ödemesine ilişkin bilgilerin tüm üniversite personeli için bankanın Excel dosya formatında hazırlanıp gönderilmesi	Üniversite

Personel Görevde Yükselme Başvuru Süreci	Görevde yükselme sınavına başvuran personel ile ilgili raporlama ve bilgi giriş programları (Access, Oracle)	Üniversite
İlk Kayıt	Öğrenci ilk kayıt işlemleri	Üniversite
YÖS	Yabancı Uyruklu Öğrenci yerleştirme ve kayıt işlemleri	Üniversite
Enstitü Başvuru	Lisansüstü öğrenci yerleştirme ve kayıt işlemleri	Enstitüler
Kimlik Paylaşım Sistemi	Öğrenci ve personel bilgilerini MERNİS'ten sorgulama	Üniversite
YÖKSİS	YÖK ile öğrenci veri transferi	Üniversite
Harç	Öğrenci harç tahsilat işlemleri	Üniversite
Not Giriş & Değerlendirme	Not giriş, değerlendirme kriteri tanımlama ve raporlama işlemleri	Üniversite
Öğretim Planı	Birimlerin öğretim planı ve ders işlemleri	Üniversite
Öğrenci Özlük	Öğrenci bilgileri girişi ve takip işlemleri	Üniversite
Web kayıt	Online ders kayıt işlemleri	Üniversite
Diploma	Öğrenci diploma işlemleri	Üniversite
Diploma Eki	Öğrenci diploma eki işlemleri	Üniversite
Ders & Şube Yönetimi	Öğrencilerin ders takip işlemleri	Üniversite
MÜDEK Anketi	Mühendislik öğrencilerine yönelik anket işlemleri	Mühendislik Fak.
Özel Yetenek Öğrencileri	Yerleştirme ve raporlama işlemleri	Üniversite
Raporlama	Raporlama işlemleri	Üniversite
İstatistikler	İstatistik işlemleri	Üniversite
Öğrenci Fotoğrafları	Öğrenci fotoğraflarının sisteme işlenmesi	Üniversite
Kaprobis	Klinik araştırmacılarının ilgi alanları ve Cv bilgilerinin toplanması, analiz edilmesidir.	Tucrin
Kavet	Etik Kurullar bünyesinde yapılan araştırmaların (İlaç, Tıbbi Cihaz vb) Kaprobis ile desteklenerek izlenmesi ve sonuçların kamuya açılmasıdır.	Tucrin
E-karne	Yandal ve TUS öğrencilerinin Sağlık Bakanlığına gönderilen E-karne belgelerinin ilgili tıp bilime göre değerlendirilmesidir.	Tıp Fakültesi
Soru Bankası	Tıp Öğrencilerinin Sınavlarının Merkezi Olarak değerlendirilmesidir.	Tıp Fakültesi
BAP	Bilimsel Araştırma Projeleri form ve web uygulaması. BAPSİS bu sistemin devamıdır.	Rektörlük
Kan Merkezi Bilgi Sistemi	Dokuz Eylül Üniversitesi Uygulama ve Araştırma Hastanesi kan merkezinde 2004 yılında hayata geçirilen "Kan Merkezi Bilgi Sistemi" kullanıcı ekranları, ISBT standartlarında barkod etiketli çalışma prensibi, HBYS entegrasyonu, cihaz entegrasyonları ve Kızılay Ulusal Kan Medula Sistemi entegrasyonu ile kapsamlı bir otomasyondur ve 7 gün 24 saat kullanılmaktadır. DEÜ Hastanesi Kan Merkezi işleyişine ait otomasyon, tıbbi cihaz haberleşmeleri ve dış sistem entegrasyonlarını kapsamaktadır.	Kan Merkezi

dehis.deu.edu.tr – Hastane Web Arayüzü	DEÜ Hastanesi intranet web portalı	Hastane
Bilgi İşlem Teknik Servis Arıza Kayıt Sistemi	Bilgi işlem dairesi arıza kayıt ve takip sistemi	Bilgi İşlem
Arıza Bakım Onarım Sistemi	DEÜ Hastanesindeki bütün teknik atölyelerin arıza kayıt, takip, malzeme istek ve talep süreçleri	Teknik Hizmetler
hemcis.deu.edu.tr - Hematoloji Klinik Bilgi Sistemi	DEÜ Hastanesi Hematoloji B.D. Klinik işleyişine ait tanısal formlar	Hematoloji
deuICU – Anestezi Yoğun Bakım Bilgi Sistemi	DEÜ Hastanesi Anestezi Yoğun Bakım ünitesindeki tıbbi süreçlerin kayıt altına alınması ve tıbbi cihazlarla haberleşme	Anestezi Yoğun Bakım
Tıbbi Patoloji Arşivi Programı & Rapor Yedekleme Sistemi	DEÜ Hastanesi Patoloji A.D. Tarafından raporlanan patoloji raporlarının HTML formatında yedeklenmesi ile ilgili yazılımlar	Patoloji
MyDMS Belge Yönetim Sistemi	DEÜ Hastanesi akreditasyon sürecindeki belgelerin saklanması ve yönetimini sağlayan web tabanlı uygulama	Hastane
Mantis Hata Bildirim Sistemi	DEÜ Hastanesinde kullanılan bilgi sistemleri ile ilgili hata bildirimlerinin ve kullanıcı taleplerinin kaydedildiği sistem	Hastane
Çeşitli barkod etiketi üretme programları	DEÜ Hastanesi eczanesi, merkez laboratuvarı, çocuk yoğun bakım gibi ünitelerde farklı amaçlarla barkod etiketi basılmasına yönelik yazılımlar	Hastane
Gündüz Tedavi Merkezi Randevu Sistemi	Gündüz Tedavi Merkezine gelen hastaların randevu takibi	Hastane
Uyku Merkezi Randevu Sistemi	Uyku Merkezine gelen hastaların randevu takibi	Hastane
Çalışan Sağlığı Bilgi Sistemi	Çalışan Sağlığı Birimine gelen personelin muayene takibinin yapıldığı sistem	Hastane
KBB Uyku Hastalıkları Araştırma Formu	KBB biriminde tedavi gören hastaların uyku ile ilgili anketleri	Hastane
BIRA Web	Hastane içinde çalışan projelere ait raporlama sistemi	Hastane
Kan Bankası Bilgi Sistemi	Kan Bankası biriminin tüm süreçlerinin işlendiği yazılım	Hastane
BID Teknik Servis İstatistikleri	Teknik Serviste yapılan işlemlerin raporlarının sağlandığı sistem	Üniversite
DEÜ Hastanesi Hasta Raporu Projesi	Hasta istirahat, heyet vb. raporların takibi ile ilgili yazılım projesidir. Şu an kullanımda değildir.	Hastane
Malzeme Yönetim Sistemi	Dokuz Eylül Üniversitesi Hastanesi'ne tıbbi malzeme, ilaç, sarf malzemesi gibi malzeme çeşitlerinin ve hizmet alımlarının tedarik sürecine ait talep, planlama, ihale, satın alma, geçici kabul ve kesin kabul, fatura girişleri, tahakkuk oluşturma, taşınır işlem kayıtlarının yapılması ve ödemeler için gereken bütün evrakların saymanlığa iletim takibinin yapıldığı aşamalarını kapsayan bir bilgi sistemidir.	Bid
Hemşirelik Nöbet Çizelgesi	Manuel olarak hazırlanan Hemşire nöbet çizelgesinin sisteme girilerek, servis bazlı çalışma saatlerinin belirlenmiş olduğu	Bid

	bilgilerle karşılaştırılması sonucu ay sonunda fazla çalışma saatlerinin tesbit edilmesi ve bu saatlerin ücret veya izin olarak kullanılması amacıyla hazırlanmış yazılım projesidir	
Ayniyat - Demirbaş Yönetim Sistemi	D.E.Ü UYGULAMA VE ARAŞTIRMA HASTANESİ ayniyat kayıtlarının takibini ve gerekli işlemleri Kamu Harcama ve Muhasebe Bilişim Sisteminin (KBS) yanı sıra Ayniyat projesini kullanarak sürdürmektedir	Bid
Döner Sermaye Yönetim Sistemi	Döner Sermaye projesi, Dokuz Eylül Üniversitesi Araştırma Ve Uygulama Hastanesi Döner Sermaye İşletme Müdürlüğü için hazırlanmış bir projedir. Döner Sermaye projesi, Döner Sermaye İşletme Müdürlüğüne yapılan hastane döner sermayesinin, performans ücretlerinin, katkı paylarının ve denge ek ödemelerinin personele dağıtımını işini otomasyon altına almıştır.	Bid
ARBIS - Hasta Dosyası Arşiv Bilgi Sistemi	ARBIS arşiv bilgi sistemidir. Hastanenin Arşiv biriminde kullanılır. ARBIS'in amacı hasta dosyalarının hastane içindeki birimlere dağıtılması sırasında dosyaların takibini kayıt altına almaktır. Hasta dosyaları hastane içindeki polikliniklerde ve kliniklerde dolaşırken dosyanın hangi tarih ve saatlerde hangi birimde olduğu teslim alan ve teslim eden personel bilgileri ARBIS tarafında tutulur.	Bid
DEBİS öğrenci mesaj grupları	Öğretim üyesi ve öğrenciler arası iletişimi kolaylaştıran DEBİS öğrenci mesaj grupları uygulaması	Bid
Kariyer	Mezun bilgi formu, sertifikalandırma, iş, staj duyuru sistemi ve DEBİS altında çalışması	Bid
Bologna Web	Bologna sürecinin işletildiği web uygulaması. YÖK'ten gelen Türkiye Yeterlilik Çerçevesi bağlamında istenen verilerle ilgili çalışmaları yapmak, sisteme yapılacak eklemeleri gerçekleştirmek ve istenen bilgilerin YÖK'e iletimi konusunda çalışmalar yapılması	Bid
ADEK Veri Toplama Sistemi	Web sitesi kontrolü, veri toplama	Bid
Erasmus	Öğrenci kayıt ve birim bazlı raporlama	Bid
Farabi	Öğrenci kayıt süreci ve raporlama	Bid
Kalite	Kalite öğrenci ders değerlendirme, akademik ve idari personel çalışmaları formlarının gerçekleştirilmesi	Bid
Elektronik Belge Yönetim Sistemi	Evrakların elektronik ortamda iletilmesi ve imzalanması	Bid
Oracle izin formlarının EBYS 'ye aktarılması	İzin formlarının EBYS 'de imzalanması ve havalesi	Bid
Hastane için DEU BİD Nöbet Yazılımı	Üniversitemiz hastanesinde nöbet görevi yapan kişilere ait yönetim otomasyonudur.	Bid
Özel Öğrenci Tercih Sistemi	Tüm Türkiye'de kapatılan üniversitelerin öğrencilerinin özel öğrenci kapsamında İzmir'deki tüm üniversitelere atamaları için oluşturulan tercih sistemi	Türkiye
Özel Öğrenci Atama / Raporlama Sistemi	Tüm Türkiye'de kapatılan üniversitelerin öğrencilerinin özel öğrenci kapsamında İzmir'deki tüm üniversitelere atamaları için oluşturulan atama ve raporlama sistemi	Türkiye



Özel Öğrenci Transkript Sistemi	Kapatılan İzmir üniversitesi öğrencilerinin özel öğrenci kapsamında kayıt işlemlerinin kolaylıkla yapılabilmesi için tüm üniversitelere açılan Transkript sunma sistemi	Türkiye
Server Odası Takip Sistemi	Üniversitemiz Sistem odasının ısı, basınç ve nem kontrollerini anlık yapan, acil durumda uyarı gönderen mobil olarak veri paylaşım uygulamasının da yer aldığı sistem	Bid
Yayın Teşvik Sistemi	Üniversitemiz akademik personelinin yayın teşvik başvurularının yapıldığı ve değerlendirme komisyonun değerlendirme yapabildiği sistem	Üniversite
Dokuzgen Duyuru Sistemi	Üniversitemiz bünyesinde iletişimi ve bilgi paylaşımını artırıcı sistem	Üniversite
Dokuzgen Duyuru Ekranı ve Kiosk Bakım Uyarı Yazılımı	Dokuzgen bünyesinde çalışan donanımların takibi ve onarımı için geliştirilen otomatik uyarı sistemi	Bid
BAPSİS	Üniversitemiz öz gelirleri ile desteklenen projelerin takibi, kabulü, değerlendirmesi ve malzeme satın alımı vb birçok modülü içeren sistem.	Üniversite
BAPSİS	Projeye hakem atanması işlemlerinde revizyonlar yapılmıştır.	Üniversite
	Dış kaynaklı projeler ile ilgili takip programı yapılmıştır.	
	EBYS sistemi ile uyumu sağlanmıştır.	
İdari Mali İşl. Taşeron Bilgi Sis.	Dış kaynaklı projeler ile ilgili takip programı yapılmıştır.	İmid
İdari Görev Etiket Modülü	İdari Görevli Kişilerin Etiket İşlemleri	Basın Halkla İş.
RISK YÖNETİMİ	SGDB Risk Tanımlama ve Analiz Programı	Sgdb
DAPS – Destekleyicili Araştırma Projeleri Bilgi Sistemi	DEÜ hastanesinde Destekleyicili Araştırma Projeleri ile ilgili sözleşme ve ödemelerin takip edilmektedir	Daps Birimi
BIDORA – Bilgi İşlem Oracle Forms Derleme ve Dosya Yükleme Aracı	DEÜ Bilgi İşlem dairesi tarafından geliştirilen Oracle Forms & Reports uygulamalarının sunucuya atılması ve derlenmesi işlemlerini gerçekleştirmektedir.	Bilgi İşlem
BİLGİ İŞLEM RAPOR ARŞİV SİSTEMİ (BİRA) – WEB	Talep edilen raporlara ait SQL'lerin sistemde saklanması ve son kullanıcı tarafından belirli parametrelerle çalıştırılmasını sağlamaktadır.	Hastane
Oracle Forms Reports 12c Sunucu Kurulumu	Öğrenci işleri, maaş, personel vb. otomasyonların bulunduğu uygulama sunucusu yazılımının son sürümünün kurulumu yapılmıştır.	Üniversite
DEHIS sunucu değişikliği	DEÜ hastanesi web portalının çalıştığı sunucu kurularak geçiş tamamlanmıştır.	Hastane
Hastane Oracle BI Sunucu Kurulumu	DEÜ hastanesindeki üst yönetimin analitik raporlar alabileceği Oracle BI iş zekası sunucusu kurulumu yapılmıştır.	Hastane
Rektörlük DB Sunucu Migrasyonu	DEÜ otomasyonlarının bulunduğu veritabanı sunucusundaki veriler export edilerek yeni sunucuya import edilmiştir.	Üniversite

Rektörlük DB Dataguard Kurulumu	Felaket kurtarma amacıyla mevcut Rektörlük DB sunucusunun aktif bir kopyası oluşturulmuştur	Bilgi İşlem
Oracle Database DRCP Ayarlaması	Öğrenci işleri web kayıt dönemi yaşanan sıkıntıyı gidermek için DB seviyesinde ve web sunucu düzeyinde yapılan iyileştirme çalışmasıdır.	Öğrenci İşleri
Fizik Tedavi Web Sayfası	Hastane Fizik Tedavi ve Rehabilitasyon web sayfasının hazırlanması	Hastane
Yabancı Diller Web Kayıt	Yabancı diller öğrencilerinin kayıtlanması	Y.D.Y.O.
Atatürk İlk. ve Sağlık Bil. Enst.'nün web kayıt	Dweb üzerinden ders kaydı yapılabilmesi	Atatürk İlk. ve Sağlık Bil. Enst.
Lisansüstü ikinci öğretim ücretlerinin kayıt sırasında hesaplanması	Lisansüstü İÖ öğrencilerinin aldıkları derslere göre ücretlerinin hesaplanması	Enstitüler
Belge talep modülü	Öğrenci belgelerinin web üzerinden talep edilip, izlenmesi	Üniversite
Kimlik paylaşım sistemi versiyon değişikliği	Kimlik paylaşım sistemi ile entegrasyonu sürdürmek	Üniversite
Yöksis akademik cv web servis modülü	Web servis üzerinden akademik cv bilgilerinin alınması	Üniversite
Kayıt yenilemeyen öğrenci tespit modülü	Kayıt yenilemeyen öğrencilerin otomatik belirlenmesi	Üniversite
Maaş Projesi	Maaş Sistemi Hesaplamaları	Üniversite
Üniversite Oryantasyon Programını Etkinleştirici Mobil Yazılım Destekli Altyapı Geliştirme	Üniversite Oryantasyon Programını Etkinleştirici Mobil Yazılım Destekli Altyapı Geliştirme(BAP Projesidir)	Deü
Öğrenci DEBİS Hesap Açma Ekranı	Öğrencilerin eposta ve debis hesabı açma ekranı	Deü - Öğrencileri
Özel Yetenek Modülü	Özel Yetenek Modülü	Öğrenci İşleri
100/2000 Doktora bursu işlemleri	100/2000 Doktora bursu işlemleri	Öğrenci İşleri
Haftalık Ders programı planlama modülü	Haftalık Ders programı planlama modülü	Öğrenci İşleri
Yöksis Öğrenci Ceza İşlemleri	Öğrencilerin aldıkları ceza verilerin yöksis'e aktarılması	Öğrenci İşleri
E devlet Öğrenci Kayıt Başvuru işlemleri	E devlet üzerinden kayıt olan öğrencilerin siteme aktarılarak kayıt işlemlerinin yapılması	Öğrenci İşleri
Enstitü başvuru modülü güncelleme	Enstitü başvuru modülü güncelleme	Öğrenci İşleri

ÇAP öğrencilerinin web kayıt sürecine dahil edilmesi	ÇAP öğrencilerinin web kayıt sürecine dahil edilmesi	Öğrenci İşleri
Birleştirilmiş şube çan eğrisi uygulaması	Birleştirilmiş şube çan eğrisi uygulaması	Öğrenci İşleri
Yöksis öğrenci web servis modülü versiyon değişikliği	Yöksis öğrenci web servis modülü versiyon değişikliği	Öğrenci İşleri
Online Belge Talep Modülü	Online Belge Talep Modülü	Öğrenci İşleri
Stratejik Faaliyet Raporları	Stratejik Faaliyet Raporları	Öğrenci İşleri
Çeşitli Formatlarda Raporlamalar	Karar, Gündem, Çalışan Malzemeler, Kabul edilmiş Projeler kapsamında çeşitli parametlerle raporlar	Bap
DELAB (ADF Altyapısı)	Üniversitemiz bünyesinde bulunan laboratuvarların sorumlu kişilerin iletişim bilgilerine, seçilen laboratuvarlardaki cihazların ve bu laboratuvarda yapılan deneylerin bilgisinin bulunduğu sistemdir. (Platformun teknik yetersizliği nedeniyle, NET platformundaki eski versiyon kullanılmaya devam etmektedir.)	Herkese Açık Erişimi Olan Sayfadır.
DEÜ BİD Nöbet Platformu	Üniversitemiz bilgi işlem dairesi çalışanlarının hastane tarafında tutulan nöbetlerini ayarlayan ve takibini sağlayan sistemdir.	Dokuz Eylül Üniversitesi Bilgi İşlem Dairesi Nöbet Grubu
BAPSİS Raporlar	Üniversitemiz BAP birimine ait raporlarının oluşturulması sisteme entegrasyonudur.	Türkiye Üniversiteleri Akademik Personelleri Ve DEÜ BAP Birimi
DEÜ BAPSİS Hakemlik	Üniversitemiz BAP birimine ait projelerin hakemlik işlemlerinin takip edildiği sistemdir.	Türkiye Üniversiteleri Akademik Personelleri Ve DEÜ BAP Birimi
DEU BİD Sunucu Odası Sıcaklık Takip Sistemi	Üniversitemiz Bilgi İşlem Dairesi server odasının sıcaklık ve nem takibini yapıp gerekli durumlarda yetkilileri bilgilendiren sistemdir.	Dokuz Eylül Üniversitesi Sistem Odası Yetkilileri
Yayın Teşvik Sistemi (ADF)	Üniversitemiz akademik personelinin yayın teşvik başvurularının yapıldığı ve değerlendirme komisyonun değerlendirme yapabildiği sistem	Dokuz Eylül Üniversitesi
Özel Öğrenci Tercih Sistemi	Tüm Türkiye'de KHK ile kapatılan üniversitelerin öğrencilerinin özel öğrenci kapsamında İzmir'deki tüm üniversitelere atamaları için oluşturulan tercih sistemi	Türkiye
Özel Öğrenci Transkript Sistemi	KHK ile kapatılan İzmir üniversitesi öğrencilerinin özel öğrenci kapsamında kayıt işlemlerinin kolaylıkla yapılabilmesi için tüm üniversitelere açılan Transkript sunma sistemi	Türkiye
Özel Öğrenci Atama / Raporlama Sistemi	Tüm Türkiye'de KHK ile kapatılan üniversitelerin öğrencilerinin özel öğrenci kapsamında İzmir'deki tüm üniversitelere atamaları için oluşturulan atama ve raporlama sistemi	Türkiye

Dokuzgen Duyuru Sistemi	Üniversitemiz bünyesinde iletişimi ve bilgi paylaşımını artırıcı sistem	Dokuz Eylül Üniversitesi
Dokuzgen Duyuru Ekranları Yazılımı	Üniversitemiz duyuru ekranlarının içerik yönetimini sağlayan yazılım	Dokuz Eylül Üniversitesi
Dokuzgen Duyuru Ekranı ve Kiosk Bakım Uyarı Yazılımı	Dokuzgen bünyesinde çalışan donanımların takibi ve onarımı için geliştirilen otomatik uyarı sistemi	Dokuz Eylül Üniversitesi
Dosya Yükleme/İndirme/Görüntüleme	BAPSİS Hakemlik projesi için geliştirilmiş, ama tüm yazılım projeleri tarafından kullanılacak şekilde tasarlanmış pdf dosyalarının yükleme, indirme, görüntüleme işlemlerini gerçekleştirebilecek yazılımdır.	Dokuz Eylül Üniversitesi
LDAP Web Servisi	Üniversitemizin satın aldığı ya da kendi bünyemizde geliştiren yazılımların kullanıcı adı - şifre girişi sağlayabilmeleri için geliştirilen web servisidir.	Dokuz Eylül Üniversitesi
Etkinlik Katılım Sistemi	Üniversitemiz bünyesinde gerçekleştirilen konferans, çalıştay vb kontenjan sınırlı etkinliklerde kullanılmak üzere gerçekleştirilmiş bir staj projesidir.	Dokuz Eylül Üniversitesi
Hazırlık Yöksis Projesi	İlahiyat -Yabancı Diller Yüksekokulu ve Dedam (Türkçe) hazırlık öğrencilerinin hazırlık durum ve özlük bilgilerinin tutulduğu, raporlamaların yapılabildiği ve öğrenci hazırlık detay bilgilerinin Yöksis'e gönderiminin yapılabildiği projedir. Projede manuel giriş ve göndermeye imkan sağlandığı gibi hazırlık veri tabanına aktarılan veya güncellenen bilgileri günlük olarak otomatik yöksis'e transfer eder. İhtiyaç halinde eski öğrencilerinde gönderimine imkan sağlar.	Ydyo +İlahiyat Fak+ Dedam+Öğrenci İşler D.Bşk.
Yabancı Diller Hazırlık Projesi	Proje oracle veri tabanı üzerinde oracle forms ve report ve php dillerinde oluşturulmuştur. Üniversitemiz tüm bölümleri için (ilahiyat hariç ), Lisans ve lisans üstü hazırlık okuyacak öğrencilerin özlük bilgileri, durum, devamsızlık bilgileri, not bilgileri vs. nin tutulduğu ve raporlamalarının yapılabildiği hazırlık öğrenci işleri otomasyon projesidir. Öğrencilerin öğretim dönemi, dil (İng, Alm, Frn), kur, bazlı başarı durumları takip edilmekte ve yeterlilik sınavları ve tüm sınavlar ile devamsızlık bilgileri web üzerinden sorgulanabilmektedir.	Y.D.Y.O
İlahiyat Hazırlık Projesi	Proje oracle veri tabanı üzerinde oracle forms ve report ve php dillerinde oluşturulmuştur. Üniversitemiz İlahiyat Fakültesi Arapça, hazırlık okuyacak öğrencilerin özlük bilgileri, durum, devamsızlık bilgileri, not bilgileri vs. nin tutulduğu ve raporlamalarını yapılabildiği hazırlık öğrenci işleri otomasyon projesidir. Öğrencilerin öğretim dönemi, dil, kur bazlı başarı durumları takip edilmekte ve yeterlilik sınavları tüm sınavlar ile devamsızlık bilgileri web üzerinden sorgulanabilmektedir.	İlahiyat Fakültesi
Yabancı Diller Optik Okuma ve Değerlendirme Projesi	Bu proje; Optik Okuyucudan okunan sınavların veri tabanına aktarılması, girilen katsayılara göre sınav sonuçlarının hesaplanması, sonuçların excel, veritabanı ve text dosyalara aktarılması, ekranda 15 alanın istenen sayıda 1 den 15 e kadar alan seçilerek görüntülenebilmesi, 20 ayrı sorgu kriterinin 1 den 3 e kadar farklı kombinasyonlarda seçilerek sorgu sonucunun ekrana getirilmesi, excele aktarılması ve yazıcıya gönderilmesi, çeşitli düzeylerde kullanıcılar tanımlayarak her kullanıcı tipinin farklı değerlendirme	Y.D.Y.O

	düzyerlerini kullanmasını, ekran ayarlarının Süper Yönetici kullanıcı tarafından yapılabilmesi, Sınavların 5 ayrı kritere göre sorgulanarak listelenebilmesi, sonuçların raporlarının ve istatistiksel grafiklerinin alınması işlerini yapabilen yerel makinada çalışan C# dilinde yazılmış bir değerlendirme programıdır	
Yabancı Diller Soru Bankası Projesi	Yabancı Diller Yüksek Okulu'nda, tüm eğitimi verilen diller için, (İngilizce_ Almanca_ Fransızca_ Arapça) kullanılacak şekilde tasarlanmış olup, oracle forms ve oracle reports üzerinden yazılımlar yapılmıştır. Proje üzerinde sınavlarda çıkacak sorular depolanabilmekte otomatik sınav kitapçıkları basılabilmekte ve sınav değerlendirmeleri yapılabilmektedir. Proje aktif olarak şuan kullanılmamaktadır.	Y.D.Y.O
Hazırlık Giriş Kriterleri Projesi	Bu proje ile yabancı diller hazırlık yeterlilik sınavlarının doğru aktarımını teminen üniversitemiz bölümlerine ait hazırlık kriterlerinin dönem ve bölüm bazında veri tabanında güncel kayıtları tutulmaktadır. Proje oracle veri tabanında oracle forms ve reports kullanılarak yazılmıştır. Her yıl öğretim dönemi başında tüm okullar ile koordine olunarak verilerin eksiksiz girilmesi sağlanır. Bu veriler yabancı dil projesinde başta dönemlik veri tabanını oluşturma olmak üzere diğer işlemlerde kullanılır.	Genel Kullanım
Oyp - Ylsy Projesi	YLSY; Milli Eğitim Bakanlığı ve Üniversitemiz işbirliği ile Yabancı Diller Yüksekokulu'nda 1416 sayılı kanun kapsamında yurtdışında lisansüstü öğrenim göreceğ öğrencilerin; yabancı dil eğitimi (Genel İngilizce, Akademik İngilizce, TOEFL Test of English as a Foreign Language, IELTS International English Language Testing System) ile; ÖYP (Öğretim Elemanı Yetiştirme Programı) Araştırma Görevlileri Yabancı Dil Eğitiminin, Oracle veri tabanı üzerinden takibinin yapılabilmesi için; Oracle Forms ve Oracle Reports kullanılarak PL/SQL dilinde ve PHP programlama dilinde yazılmıştır.	Y.D.Y.O

### Yazılım ve Bilgisayar Toplam Sayıları

CİNSİ		Eğitim Amaçlı (Adet)	Akademik Amaçlı (Adet)	Sağlık Hizm. Amaçlı (Adet)	İdari Amaçlı (Adet)	TOPLAM
Yazılım	Üniversite Yazılımı	25	7	0	35	67
	Diğerleri	28	17	1	16	62
	<b>Toplam</b>	<b>53</b>	<b>24</b>	<b>1</b>	<b>51</b>	<b>129</b>
Masa Üstü Bilgisayarlar		2.911	3.527	639	2.176	9.253
Taşınabilir Bilgisayarlar		-	819	12	268	1.099
Diğer Bilgisayar ve Sunucular		-	228	31	92	351



**Bilgi İşlem Daire Başkanlığı 2019 Yılı Teknik Servis İş Yükü Dağılımları**

BİRİMLER	YENİ KURULUM	BAKIM ONARIM	PROGRAM YÜKLEME	TOPLAM
Güzel Sanatlar Fakültesi	74	177	7	258
Tıp Fakültesi	181	303	142	626
Buca Eğitim Fakültesi	610	308	30	948
Fen Fakültesi	84	79	48	211
Hukuk Fakültesi	76	39	-	115
Denizcilik Fakültesi	1	1	-	2
İşletme Fakültesi	13	20	1	34
İktisadi ve İdari Bilimler Fak.	-	1	-	1
Mühendislik Fakültesi	292	277	574	1.143
Mimarlık Fakültesi	5	19	62	86
<b>Fakülteler Toplamı</b>	<b>1.336</b>	<b>1.224</b>	<b>864</b>	<b>3.424</b>
Yabancı Diller Yüksekokulu	1	2	-	3
<b>Yüksekokullar Toplamı</b>	<b>1</b>	<b>2</b>	<b>-</b>	<b>3</b>
Güzel Sanatlar Enstitüsü	7	8	2	17
Sosyal Bilimler Enstitüsü	14	14	2	30
Atatürk İlk. ve İnk. Tarihi Enst.	6	20	2	28
Fen Bilimleri Enstitüsü	1	6	-	7
Eğitim Bilimleri Enstitüsü	45	24	6	75
Sağlık Bilimleri Enstitüsü	1	1	-	2
Deniz Bilimleri ve Tekn. Enst.	1	-	-	1
<b>Enstitüler Toplamı</b>	<b>75</b>	<b>73</b>	<b>12</b>	<b>160</b>
Adalet Meslek Yüksekokulu	5	1	-	6
İzmir Meslek Yüksekokulu	9	17	-	26
<b>Meslek Yüksekokulları Toplamı</b>	<b>14</b>	<b>18</b>	<b>-</b>	<b>32</b>
Devlet Konservatuvarı	19	76	2	97
<b>Akademik Birimler Toplamı</b>	<b>1.445</b>	<b>1.393</b>	<b>878</b>	<b>3.716</b>
Rektörlük	529	1.553	3	2.085
Genel Sekreterlik	1	-	-	1
Bilgi İşlem Daire Başkanlığı	19	23	-	42
İdari ve Mali İşler Daire Başk.	-	1	-	1
Öğrenci İşleri Daire Başkanlığı	-	1	-	1
Personel Daire Başkanlığı	1	2	-	3
Sağlık Kültür ve Spor Daire Başk.	19	11	-	30
Yapı İşleri ve Teknik Daire Başk.	12	7	-	19

Hukuk Müşavirliği	2	3	-	5
<b>İdari Birimler Toplamı</b>	<b>583</b>	<b>1.601</b>	<b>3</b>	<b>2.187</b>
Merkez Birimler	2.418	4.301	1.598	8.317
Diğer	1.901	1.828	136	3.865
<b>GENEL TOPLAM</b>	<b>6.347</b>	<b>9.123</b>	<b>2.615</b>	<b>18.085</b>

**ULUSAL AKADEMİK AĞ KULLANIM İSTATİSTİKLERİ (Terabyte)**

	2016 YILI	2017 YILI	2018 YILI	2019 YILI
GİRİŞ	900 Mbit	1.5 Gbit	1.5 Gbit	2000 Mbit
ÇIKIŞ	100 Mbit	150 MBit	150 MBit	200 MBit

**4. İNSAN KAYNAKLARI**

Üniversitemiz bünyesinde 2019 yılı sonu itibariyle 3.223 akademik personel, 2.809'u kadrolu olmak üzere toplam 3.096 idari personel görev yapmakta olup, kurumda görev yapan akademik ve idari personel sayısı ise toplam 6.319 olarak gerçekleşmiştir. Yabancı uyruklu akademik personel statüsündeki 39, İşçi statüsündeki 12 ve sürekli işçi (657 4/D) statüsünde istihdam edilen 1.701 personel katılımı ile toplam çalışan sayısı 8.071 olarak gerçekleşmiştir.

**PERSONEL SAYILARI**

PERSONEL SINIFI	2014	2015	2016	2017	2018	2019
Akademik Personel (Kadrolu)	3.288	3.303	3.322	3.241	3.243	3.223
Yabancı Uyruklu Akademik Personel	-	-	-	-	39	39
Sözleşmeli Öğretici Personel	-	-	-	-	-	-
Üniversitemizde Görevlendirilen Akad. Per.	-	-	-	-	-	-
İdari Personel (Kadrolu)	3.304	3.232	3.130	3.007	2.921	2.809
Sözleşmeli İdari Personel	67	96	86	145	289	287
Geçici Personel (4/C)	53	42	35	23	-	-
Sürekli İşçi (4/D)	-	-	-	-	-	1.701
İşçi	14	14	13	13	13	12
<b>TOPLAM</b>	<b>6.726</b>	<b>6.687</b>	<b>6.586</b>	<b>6.429</b>	<b>6.466</b>	<b>8.071</b>

Dokuz Eylül Üniversitesi 2019 Yılı Personel Dağılımları

DOKUZ EYLÜL ÜNİVERSİTESİ 2019 YILI  
PERSONEL DAĞILIMLARI

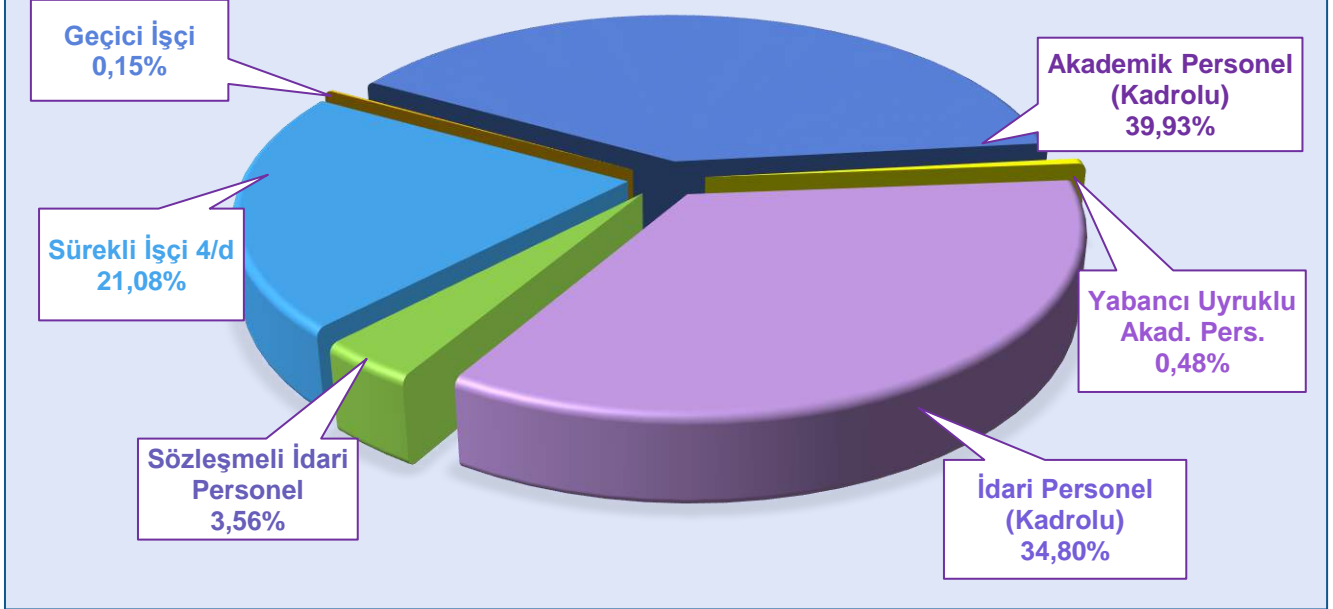

Akademik ve İdari Personel Sayılarının Yıllara Göre Değişim Düzeyleri

AKADEMİK VE İDARİ PERSONEL SAYILARININ  
YILLARA GÖRE DAĞILIMLARI

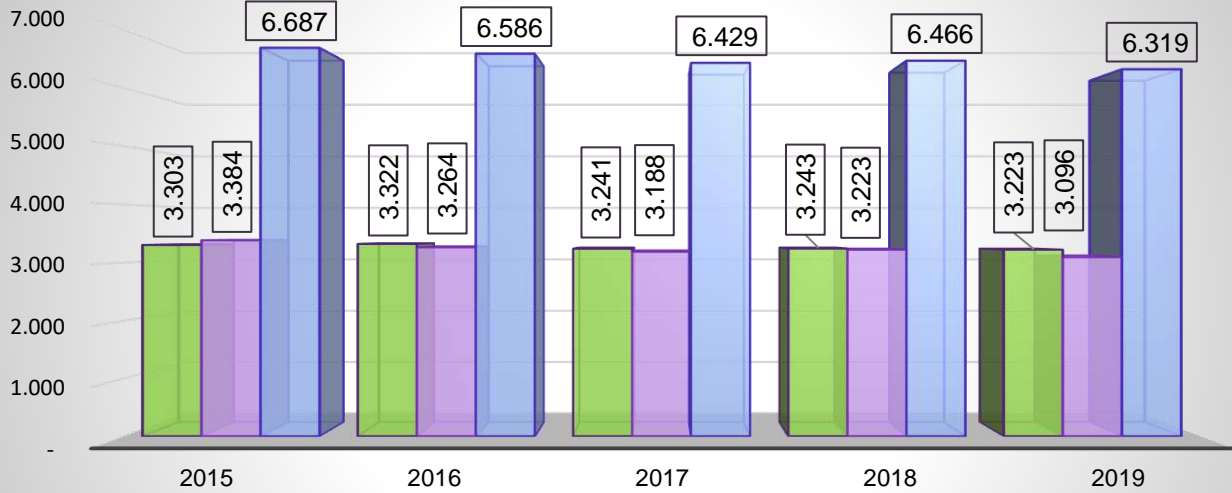

	2015	2016	2017	2018	2019
■ Akademik	3.303	3.322	3.241	3.243	3.223
■ İdari	3.384	3.264	3.188	3.223	3.096
■ Toplam	6.687	6.586	6.429	6.466	6.319

■ Akademik ■ İdari ■ Toplam



#### 4.1 Akademik Personel

##### 4.1.1 Akademik Personelin Kadro Dağılımları

###### AKADEMİK PERSONEL KADRO DAĞILIMLARI

KADRO	2017 YILI		2018 YILI		2019 YILI	
	DOLU	BOŞ	DOLU	BOŞ	DOLU	BOŞ
Profesör	720	201	737	224	749	258
Doçent	341	242	306	277	338	245
Yard. Doç. (Dr. Öğr. Üyesi)	549	242	583	209	523	269
Öğretim Görevlisi	330	123	679	257	654	272
Okutman	182	41	-	-	-	-
Araştırma Görevlisi	928	415	938	370	965	313
Uzman	191	64	-	-	-	-
Eğitim Öğretim Planlamacı	-	4	-	-	-	-
Çevirici	-	4	-	-	-	-
<b>TOPLAM</b>	<b>3.241</b>	<b>1.336</b>	<b>3.243</b>	<b>1.337</b>	<b>3.223</b>	<b>1.357</b>

##### Akademik Personel Dolu Kadrolarının 2019 Yılı Dağılımları

###### AKADEMİK PERSONEL KADROLARININ ORANSAL DAĞILIMLARI

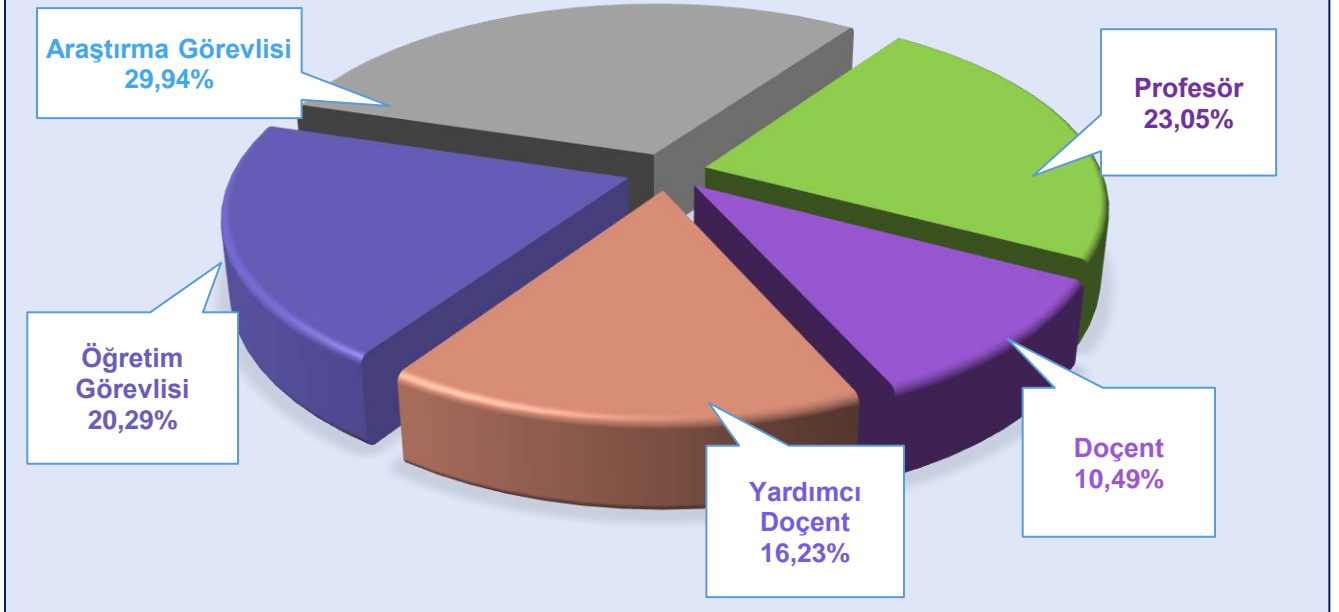

4.1.2 Akademik Personel Dolu Kadrolarının Birimlere Göre Dağılımı

**AKADEMİK PERSONEL DOLU KADROLARININ BİRİMLERE GÖRE DAĞILIMI**

BİRİM	Profesör	Doçent	Dr. Öğr. Üy.	Arş. Gör.	Öğr. Gör.	TOPLAM
Tıp Fakültesi	280	61	37	557	60	995
Hemşirelik Fakültesi	6	7	18	27	7	65
Buca Eğitim Fakültesi	46	28	52	29	23	178
Fen Fakültesi	46	21	28	26	11	132
Güzel Sanatlar Fakültesi	17	17	44	22	32	132
Hukuk Fakültesi	10	5	33	34	1	83
Edebiyat Fakültesi	25	21	31	29	18	124
İlahiyat Fakültesi	14	8	17	16	9	64
Denizcilik Fakültesi	7	8	15	20	5	55
İşletme Fakültesi	29	13	21	23	4	90
İktisadi ve İdari Bilimler Fak.	58	16	52	34	2	162
Mühendislik Fakültesi	108	66	73	90	22	359
Mimarlık Fakültesi	17	16	20	15	1	69
R. Midilli Foça Turizm Fak.	4	0	5	4	-	13
Sağlık Bilimleri Fakültesi	0	0	0	0	-	-
Spor Bilimleri Fakültesi	1	1	5	5	6	18
Veteriner Fakültesi	0	1	1	0	-	2
<b>Fakülteler Toplamı</b>	<b>668</b>	<b>289</b>	<b>452</b>	<b>931</b>	<b>201</b>	<b>2.541</b>
Torbalı Meslek Yüksekokulu	4	3	3	0	10	20
Bergama Meslek Y.O	0	1	1	0	8	10
Sağlık Hizmetleri Meslek Y.O	4	3	11	1	25	44
Adalet Meslek Yüksekokulu	0	0	4	0	1	5
İzmir Meslek Yüksekokulu	7	7	14	5	74	107
Efes Meslek Yüksekokulu	0	0	3	0	8	11
<b>Meslek Y.O Toplamı</b>	<b>15</b>	<b>14</b>	<b>36</b>	<b>6</b>	<b>126</b>	<b>197</b>
Sef. F.Hepkon Uyg. Bil. Y.O	0	3	7	3	1	14
Yabancı Diller Yüksekokulu	0	0	1	0	107	108
Fizik Tedavi ve Reh. Y.O	9	8	1	6	2	26
<b>Yüksekokullar Toplamı</b>	<b>9</b>	<b>11</b>	<b>9</b>	<b>9</b>	<b>110</b>	<b>148</b>
Güzel Sanatlar Enstitüsü	0	0	0	0	-	-
Sosyal Bilimler Enstitüsü	0	0	0	0	-	-
Atatürk İlk. ve İnk. Tar. Enst.	2	3	5	2	-	12
Fen Bilimleri Enstitüsü	0	0	0	0	-	-



Eğitim Bilimleri Enstitüsü	0	0	1	2	1	4
Sağlık Bilimleri Enstitüsü	4	1	2	3	2	12
Deniz Bil. ve Tekn. Ens.	20	8	4	11	8	51
Din Bilimleri Araştırma Ens.	0	0	0	0	-	-
IBG-Biyotıp ve Genom Enst.	0	1	6	0	3	10
Onkoloji Enstitüsü	18	2	2	1	3	26
<b>Enstitüler Toplamı</b>	<b>44</b>	<b>15</b>	<b>20</b>	<b>19</b>	<b>17</b>	<b>115</b>
Devlet Konservatuvarı	7	9	6	0	15	37
Rektörlük	0	0	0	0	185	185
<b>GENEL TOPLAM</b>	<b>743</b>	<b>338</b>	<b>523</b>	<b>965</b>	<b>654</b>	<b>3.223</b>

### Akademik Personel Dağılımlarında Öne Çıkan Eğitim Birimleri



Üniversitemiz bünyesinde Tıp Fakültesi'nin 995, Mühendislik Fakültesi'nin 359, Buca Eğitim Fakültesi'nin 178 ve İktisadi ve İdari Bilimler Fakültesi'nin de 162 Akademik Personeli ile sayısal yoğunluk kriterinde öne çıktığı görülmektedir.

#### 4.1.3 Akademik Personelin Hizmet Sürelerine Göre Dağılımı

##### 2019 YILI AKADEMİK PERSONELİN HİZMET SÜRELERİNE GÖRE DAĞILIMI

HİZMET ARALIĞI	KİŞİ SAYISI			YÜZDE DAĞILIM		
	KADIN	ERKEK	TOPLAM	KADIN	ERKEK	TOPLAM
0 - 3 YIL	226	244	470	7,0	7,6	14,6
4 - 6 YIL	225	147	372	7,0	4,6	11,5
7 - 10 YIL	196	156	352	6,1	4,8	10,9
11 - 15 YIL	194	152	346	6,0	4,7	10,7
16 - 20 YIL	248	239	487	7,7	7,4	15,1
21 - ÜZERİ	558	638	1.196	17,3	19,8	37,1
<b>TOPLAM</b>	<b>1.647</b>	<b>1.576</b>	<b>3.223</b>	<b>51,1</b>	<b>48,9</b>	<b>100,0</b>

#### Akademik Personelin Hizmet Sürelerine Göre Dağılımı

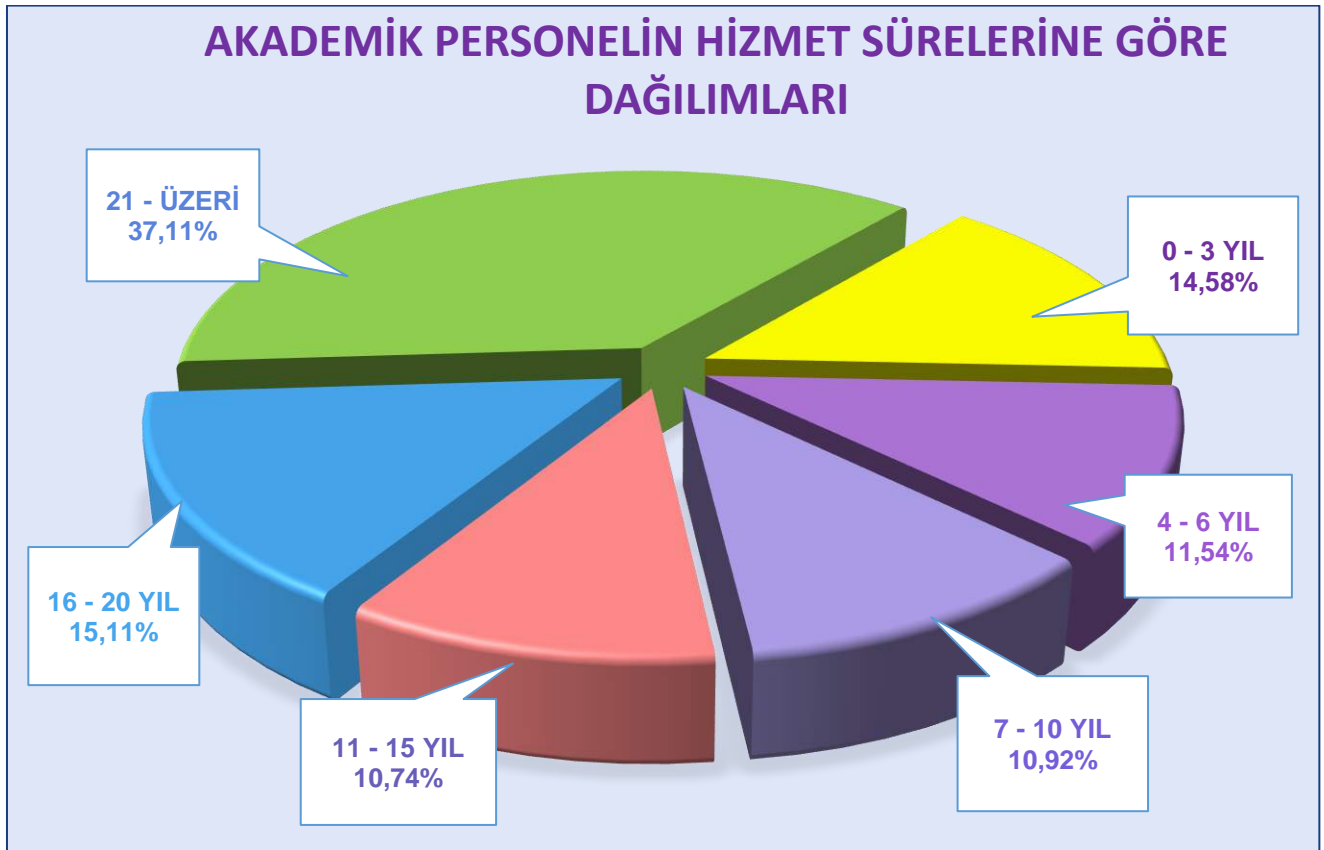

#### 4.1.4 Akademik Personelin Yaşa Göre Dağılımı

##### 2019 YILI AKADEMİK PERSONELİN YAŞA GÖRE DAĞILIMI

YAŞ ARALIĞI	KİŞİ SAYISI			YÜZDE DAĞILIM		
	KADIN	ERKEK	TOPLAM	KADIN	ERKEK	TOPLAM
21 - 25 YAŞ	4	4	8	0,12	0,12	0,25
26 - 30 YAŞ	235	232	467	7,29	7,20	14,49
31 - 35 YAŞ	239	184	423	7,42	5,71	13,12
36 - 40 YAŞ	264	202	466	8,19	6,27	14,46
41 - 50 YAŞ	535	443	978	16,60	13,74	30,34
51 - ÜZERİ	370	511	881	11,48	15,85	27,33
<b>TOPLAM</b>	<b>1.647</b>	<b>1.576</b>	<b>3.223</b>	<b>51,10</b>	<b>48,90</b>	<b>100,00</b>

#### Akademik Personelin Yaş Gruplarına Göre Dağılımları

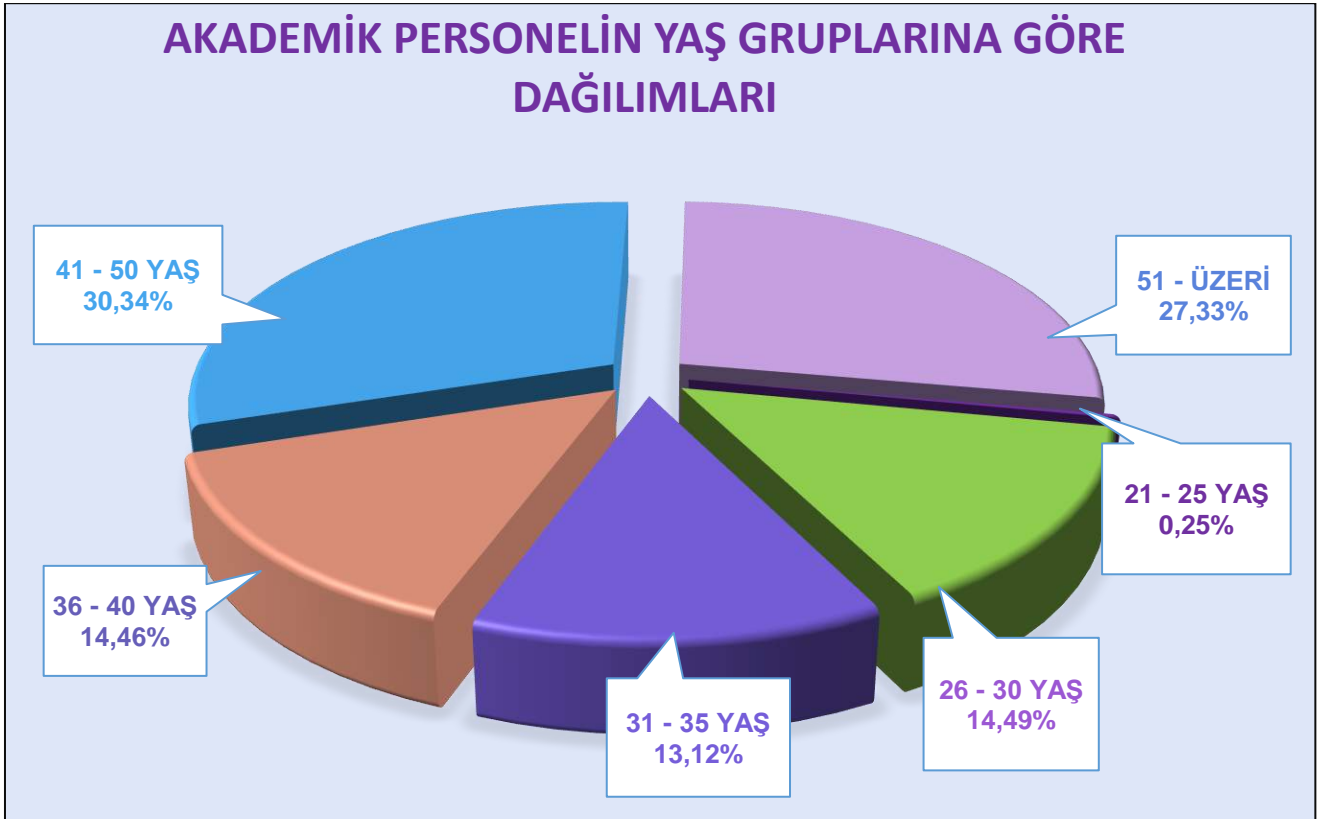

Üniversitemiz bünyesinde görev yapan akademik personelin yaklaşık % 58'nin 41 yaş ve üzerinde bulunduğu, 21 – 30 yaş aralığında görev yapan akademik personelin toplam içindeki payının ise yaklaşık % 15 düzeylerinde kaldığı görülmektedir.

4.1.5 Yabancı Uyruklu Akademik Personel

2019 YILI YABANCI UYRUKLU AKADEMİK PERSONEL

ÇALIŞTIĞI BİRİM	GELDİĞİ ÜLKE	UNVAN	KİŞİ SAYISI		
			KADIN	ERKEK	TOPLAM
İlahiyat Fakültesi	Mısır	Öğr. Gör.	3	2	5
İlahiyat Fakültesi	Suriye	Öğr. Gör.	2	1	3
Devlet Konservatuarı	Özbekistan	Öğr. Gör.	-	1	1
Devlet Konservatuarı	Almanya	Prof.	1	-	1
Devlet Konservatuarı	Belçika	Prof.	-	1	1
Devlet Konservatuarı	Romanya	Öğr. Gör.	1	-	1
Devlet Konservatuarı	Ukrayna	Öğr. Gör.	1	-	1
Devlet Konservatuarı	İtalya	Öğr. Gör.	-	1	1
Devlet Konservatuarı	Türkmenistan	Öğr. Gör.	-	1	1
Fen Fakültesi	Azerbaycan	Dr. Öğr. Üy.	1	-	1
İzmir UA Biyotıp ve Genom Enst.	Almanya	Dr. Öğr. Üy.	-	1	1
İzmir UA Biyotıp ve Genom Enst.	Hollanda	Doçent	-	1	1
İzmir UA Biyotıp ve Genom Enst.	Çin	Öğr. Gör.	2	-	2
İzmir UA Biyotıp ve Genom Enst.	Kolombiya	Öğr. Gör.	1	-	1
İzmir UA Biyotıp ve Genom Enst.	Yunanistan	Dr. Öğr. Üy.	1	-	1
Sağlık Bilimleri Enstitüsü	Irak	Dr. Öğr. Üy.	-	1	1
Yabancı Diller Yüksekokulu	İngiltere	Öğr. Gör.	1	2	3
Yabancı Diller Yüksekokulu	ABD	Öğr. Gör.	2	-	2
Yabancı Diller Yüksekokulu	Almanya	Öğr. Gör.	1	-	1
Yabancı Diller Yüksekokulu	Rusya	Öğr. Gör.	1	-	1
Yabancı Diller Yüksekokulu	Kanada	Öğr. Gör.	1	-	1
İşletme Fakültesi	Azerbaycan	Öğr. Gör.	1	-	1
Güzel Sanatlar Fakültesi	Avusturya	Öğr. Gör.	-	1	1
Güzel Sanatlar Fakültesi	Makedonya	Dr. Öğr. Üy.	-	1	1
Güzel Sanatlar Fakültesi	İran	Öğr. Gör.	1	-	1
Mühendislik Fakültesi	Rusya	Prof.	-	1	1
Edebiyat Fakültesi	ABD	Öğr. Gör.	-	1	1
Buca Eğitim Fakültesi	İtalya	Doçent	1	-	1
Sağlık Bilimleri Fakültesi	Azerbaycan	Öğr. Gör.	1	-	1
<b>TOPLAM</b>			<b>23</b>	<b>16</b>	<b>39</b>

**Yabancı Uyruklu Akademik Personelin Görev Yaptıkları Birimlere Göre Dağılımları**

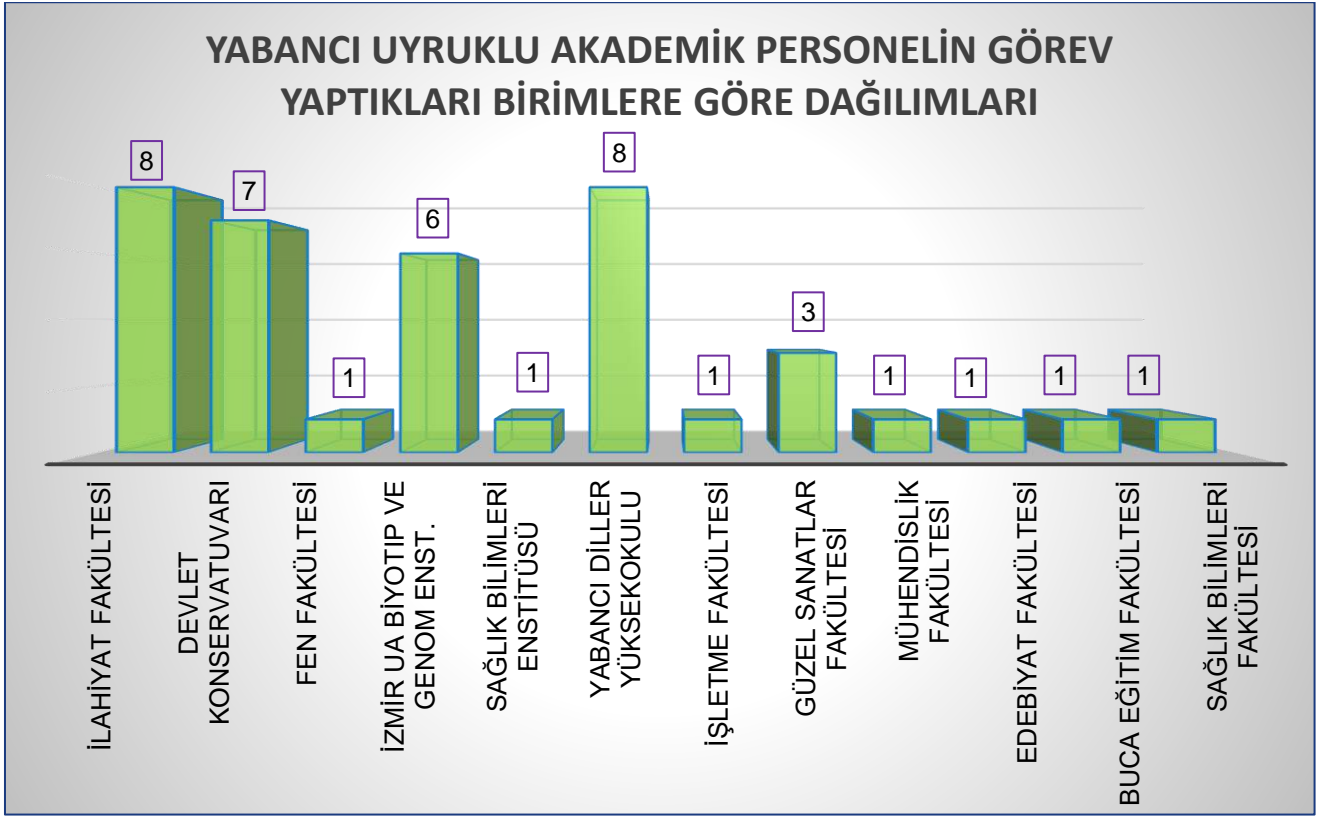

**4.1.6 Akademik Personel Atamaları ve Ayrılımları**

**Ataması ve Yükseltilmesi Yapılan Akademik Personel Sayıları**

**2019 YILINDA ÜNİVERSİTEMİZ BİRİMLERİNE ATAMASI VEYA YÜKSELTİLMESİ YAPILAN AKADEMİK PERSONEL SAYILARI**

Kadro Ünvanı	Açıktan Atanan	Kadro Unvan Değişikliği	Nakil Gelen	Yeniden Atanan	TOPLAM
Profesör	-	33	4	1	38
Doçent	1	33	5	1	40
Doktor Öğretim Üyesi	-	-	2	2	4
Öğretim Görevlisi	4	3	4	2	13
Araştırma Görevlisi	44	-	94	17	155
<b>GENEL TOPLAM</b>	<b>49</b>	<b>69</b>	<b>109</b>	<b>23</b>	<b>250</b>



**Kurumdan Ayrılan Akademik Personel Sayıları**

**KURUMDAN AYRILAN AKADEMİK PERSONEL SAYILARI**

KADRO ÜNVANI	Ayrılma Nedeni					
	Emeklilik	Naklen Ayrılma	İstifa	Görev Bitimi	Vefat	Müstafi
Profesör	30	2	-	-	1	-
Doçent	-	2	2	-	-	-
Doktor Öğretim Üyesi	9	5	1	2	-	-
Öğretim Görevlisi	19	3	5	2	1	-
Araştırma Görevlisi	1	102	17	18	-	-
Diğer	4	-	-	-	-	-
<b>GENEL TOPLAM</b>	<b>63</b>	<b>114</b>	<b>25</b>	<b>22</b>	<b>2</b>	<b>-</b>

**4.1.7 Akademik Personelin Yurt İçi ve Yurt Dışı Görevlendirmeleri**

**AKADEMİK PERSONELİN YURT İÇİ VE YURT DIŞI GÖREVLENDİRMELERİ**

UNVAN	YURT DIŞI GÖREVLENDİRMELERİ				YURT İÇİ GÖREVLENDİRMELERİ			
	2016	2017	2018	2019	2016	2017	2018	2019
Profesör	318	296	277	229	623	599	570	593
Doçent	116	112	89	89	241	259	224	269
Dr. Öğretim Üyesi	168	147	142	114	296	332	346	321
Öğretim Görevlisi	69	59	70	67	136	131	217	204
Okutman	21	11	-	-	7	15	-	-
Araştırma Görevlisi	302	272	218	177	583	644	576	552
Uzman (Dr. Öğr. Üy.)	30	32	-	-	63	70	-	-
<b>TOPLAM</b>	<b>1.024</b>	<b>929</b>	<b>796</b>	<b>676</b>	<b>1.949</b>	<b>2.050</b>	<b>1.933</b>	<b>1.939</b>

Akademik personelin yurt içi ve yurt dışı görevlendirme sayılarında, bir önceki döneme kıyasla yurt dışı görevlendirmelerinde yaklaşık % 15 oranında azalma gerçekleşirken, aynı dönemdeki yurt içi görevlendirmelerinde yaklaşık % 0.31 oranında artış görülmüştür.

4.1.8 Üniversitemizde Görevlendirilen Akademik Personel Sayıları

2019 YILINDA ÜNİVERSİTEMİZDE GÖREVLENDİRİLEN AKADEMİK PERSONEL SAYILARI

KADRO ÜNVANI	2547' nin 31. Mad.	2547' nin 35. Mad.	2547' nin 39. Mad.	2547' nin 40/a Mad.	2547' nin 40/b Mad.	2547' nin 40/d Mad.
Profesör	14	-	145	16	-	4
Doçent	-	-	159	9	-	2
Doktor Öğretim Üyesi	5	-	97	10	-	4
Öğretim Görevlisi	298	-	1	4	-	-
Araştırma Görevlisi	-	-	-	-	-	-
Doktor	7	-	-	-	-	-
Uzman (Dr. Öğr. Üy.)	-	-	-	-	-	-
Diğer	768	-	2	-	-	-
<b>GENEL TOPLAM</b>	<b>1.092</b>	<b>-</b>	<b>404</b>	<b>39</b>	<b>-</b>	<b>10</b>

4.1.9 2547 / 31. Madde Kapsamında Yapılan Görevlendirmeler

2547/31. MADDESİNE GÖRE DERS SAATI ÜCRETLİ OLARAK ÜNİVERSİTEMİZDE GÖREVLENDİRİLEN AKADEMİK PERSONELİN DAĞILIMLARI

ÇALIŞTIĞI BÖLÜM / ALAN	UNVAN	GELDİĞİ KURUM / KONUM	SAYISI
ADALET MESLEK YÜKSEKOKULU	Öğr. Gör.	Çalışmıyor	1
	Öğr. Gör.	Özel Sektör	1
ATATÜRK İLKELERİ VE İNKILAP TARİHİ ENST.	Prof. Dr.	Emekli	1
BERGAMA MESLEK YÜKSEKOKULU	Öğr. Gör.	Kamu Kurum ve Kuruluşlar	1
BUCA EĞİTİM FAKÜLTESİ	Dr.	Kamu Kurum ve Kuruluşlar	3
	Öğr. Gör.	Kamu Kurum ve Kuruluşlar	780
	Öğr. Gör.	Çalışmıyor	1
	Öğr. Gör.	Özel Sektör	3
	Öğr. Gör. Dr.	Kamu Kurum ve Kuruluşlar	1
DENİZCİLİK FAKÜLTESİ	Öğr. Gör.	Kamu Kurum ve Kuruluşlar	2
DEVLET KONSERVATUVARI	Dr.	Özel Sektör	1
	Dr. Öğr. Üy.	Emekli	1
	Öğr. Gör.	Kamu Kurum ve Kuruluşlar	16
	Öğr. Gör.	Çalışmıyor	8
	Öğr. Gör.	Özel Sektör	20
	Öğr. Gör.	Çalışmıyor	5
	Öğr. Gör.	Emekli	2

EDEBİYAT FAKÜLTESİ	Dr. Öğr. Üy.	Emekli	1
	Öğr. Gör.	Kamu Kurum ve Kuruluşlar	1
	Öğr. Gör.	Özel Sektör	1
	Öğr. Gör.	Emekli	1
FEN BİLİMLERİ ENSTİTÜSÜ	Prof. Dr.	Emekli	9
FEN FAKÜLTESİ	Öğr. Gör.	Çalışmıyor	1
FİZİK TEDAVİ VE REHAB. Y.O	Öğr. Gör.	Çalışmıyor	1
GÜZEL SANATLAR FAKÜLTESİ	Öğr. Gör.	Kamu Kurum ve Kuruluşlar	1
	Öğr. Gör.	Özel Sektör	3
	Öğr. Gör.	Emekli	2
HEMŞİRELİK FAKÜLTESİ	Öğr. Gör.	Kamu Kurum ve Kuruluşlar	9
HUKUK FAKÜLTESİ	Öğr. Gör.	Çalışmıyor	1
MÜHENDİSLİK FAKÜLTESİ	Öğr. Gör.	Kamu Kurum ve Kuruluşlar	1
	Öğr. Gör.	Çalışmıyor	1
	Öğr. Gör.	Özel Sektör	2
MİMARLIK FAKÜLTESİ	Prof. Dr.	Emekli	2
	Yrd. Doç. Dr.	Emekli	2
	Öğr. Gör.	Çalışmıyor	1
	Öğr. Gör.	Özel Sektör	6
SAĞLIK BİLİMLERİ ENSTİTÜSÜ	Prof. Dr.	Emekli	1
SAĞLIK HİZMETLERİ MESLEK YÜKSEKOKULU	Dr.	Emekli	1
	Öğr. Gör.	Kamu Kurum ve Kuruluşlar	5
	Öğr. Gör.	Çalışmıyor	1
SEFERİHİSAR FEVZİYE HEPKON UBYO	Öğr. Gör.	Kamu Kurum ve Kuruluşlar	2
	Öğr. Gör.	Özel Sektör	1
	Öğr. Gör.	Çalışmıyor	2
SOSYAL BİLİMLER ENSTİTÜSÜ	Dr.	Kamu Kurum ve Kuruluşlar	1
TIP FAKÜLTESİ	Doç.Dr.	Kamu Kurum ve Kuruluşlar	1
	Dr.	Kamu Kurum ve Kuruluşlar	8
	Öğr. Gör.	Kamu Kurum ve Kuruluşlar	5
TORBALI MESLEK YÜKSEKOKULU	Öğr. Gör.	Kamu Kurum ve Kuruluşlar	1
VETERİNER FAKÜLTESİ	Öğr. Gör.	Kamu Kurum ve Kuruluşlar	1
YABANCI DİLLER YÜKSEKOKULU	Öğr. Gör.	Çalışmıyor	2
	Öğr. Gör.	Özel Sektör	5
İLAHİYAT FAKÜLTESİ	Diğer	Kamu Kurum ve Kuruluşlar	1
	Öğr. Gör.	Kamu Kurum ve Kuruluşlar	158
İZMİR MESLEK YÜKSEKOKULU	Öğr. Gör.	Kamu Kurum ve Kuruluşlar	2
İŞLETME FAKÜLTESİ	Öğr. Gör.	Çalışmıyor	1

**GENEL TOPLAM**

**1.092**

2547/31. Madde Kapsamında Yapılan Görevlendirmelerin Dağılımı

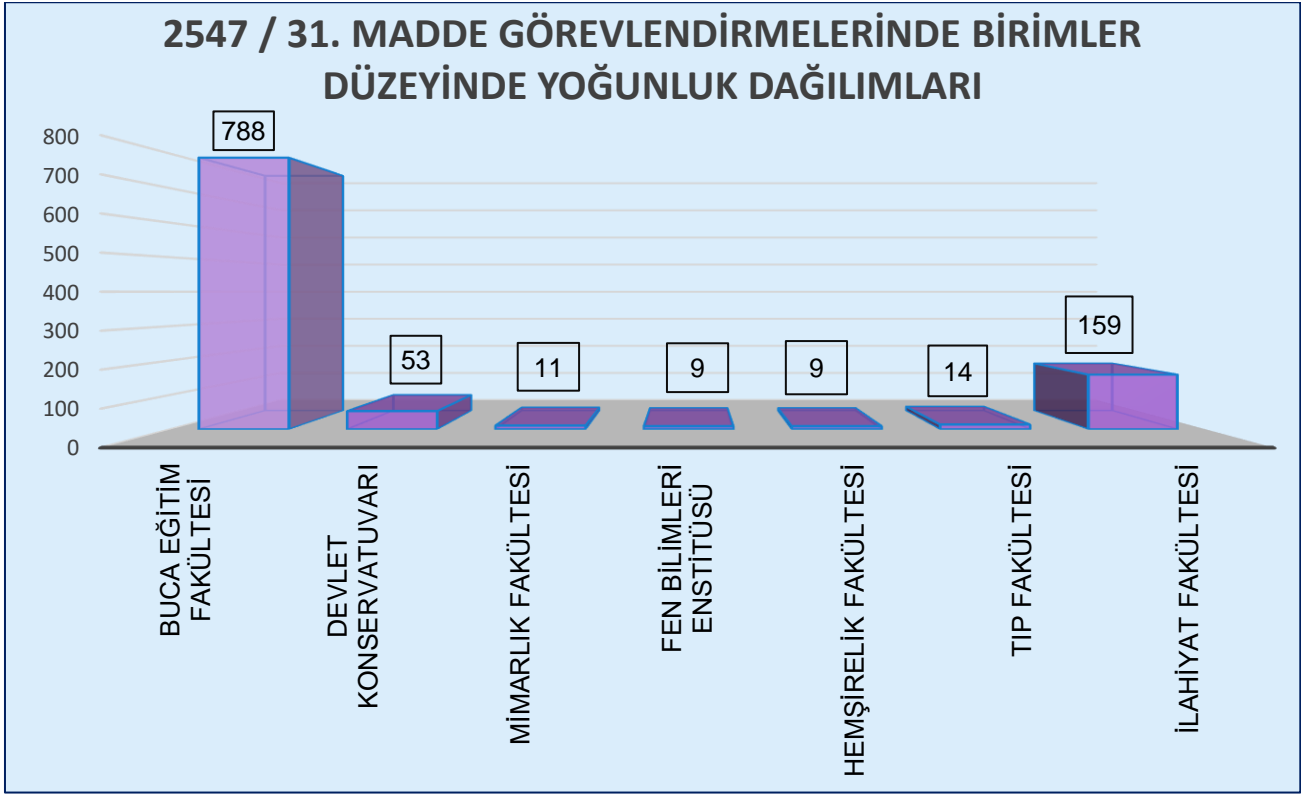

4.1.10 Yönetim Kadrosundaki Akademik Personelin Görev Dağılımları

2019 YILI YÖNETİM KADROSUNDAKİ AKADEMİK PERSONELİN GÖREV DAĞILIMI

GÖREV ARALIĞI	KİŞİ SAYISI			YÜZDE ORANI		
	KADIN	ERKEK	TOPLAM	KADIN	ERKEK	TOPLAM
Rektör	1	-	1	0,12	-	0,12
Rektör Yardımcısı	2	2	4	0,25	0,25	0,49
Dekan	9	17	26	1,11	2,10	3,21
Dekan Yardımcısı	21	28	49	2,59	3,46	6,05
Enstitü Müdürü	6	11	17	0,74	1,36	2,10
Yükseköğretim Müdürü	7	9	16	0,86	1,11	1,98
Bölüm Başkanı	71	94	165	8,77	11,60	20,37
Anabilim / Ana Sanat Dalı Başk.	198	265	463	24,44	32,72	57,16
Bilim veya Sanat Dalı Başkanı	28	41	69	3,46	5,06	8,52
<b>TOPLAM</b>	<b>343</b>	<b>467</b>	<b>810</b>	<b>42,35</b>	<b>57,65</b>	<b>100,00</b>

## 4.2 İdari Personel

### 4.2.1 İdari Personelin Kadro Dağılımı

Üniversitemiz bünyesinde 2019 yılı sonu itibarıyla 1.260'ı Genel İdari Hizmetler, 960'ı Sağlık Hizmetleri, 291'i Teknik Hizmetler, 288'i Yardımcı Hizmetler, 7'si Avukatlık Hizmetleri ve 2'si Din Hizmetleri sınıfında olmak üzere toplam 2.809 kadrolu idari personel istihdam edilmektedir.

#### İDARİ PERSONEL KADRO DAĞILIMLARI

Hizmet Sınıfı	2017 Yılı Dolu Kadro		2018 Yılı Dolu Kadro		2019 Yılı Dolu Kadro	
	Kadın	Erkek	Kadın	Erkek	Kadın	Erkek
Genel İdari Hizmetler	670	684	648	659	616	644
Teknik Hizmetler	45	253	46	253	51	240
Sağlık Hizmetleri	859	147	828	147	814	146
Eğitim-Öğretim Hizm.	-	-	-	1	-	1
Avukatlık	7	-	7	-	7	-
Din Hizmetleri	-	2	-	2	-	2
Yardımcı Hizmetler	48	292	47	283	37	251
<b>TOPLAM</b>	<b>1.629</b>	<b>1.378</b>	<b>1.576</b>	<b>1.345</b>	<b>1.525</b>	<b>1.284</b>

### 2019 Yılı Sonu İtibarıyla İdari Personel Kadro Dağılımları

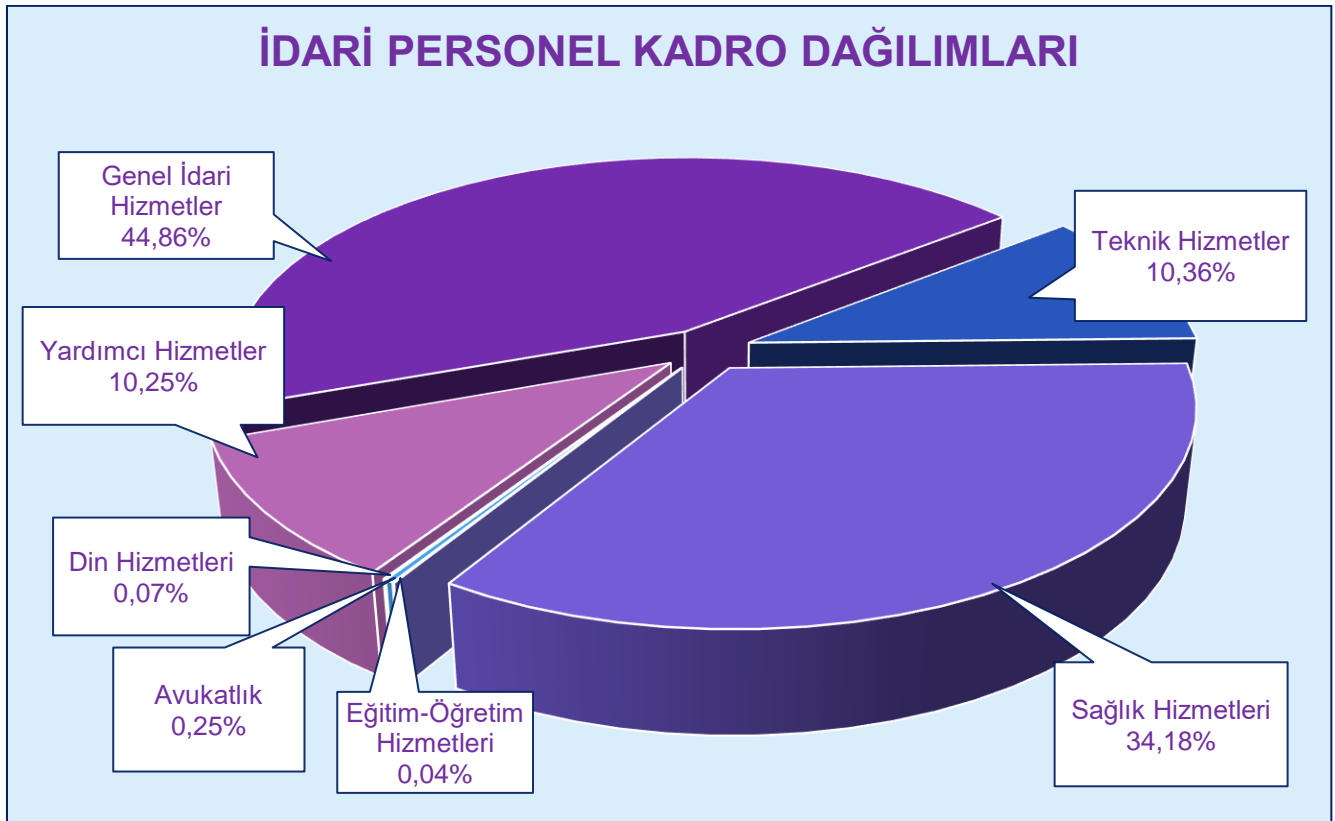



## İdari Personel Dolu ve Boş Kadrolarının Yıllara Göre Dağılımları

### İDARİ PERSONELİN YILLAR İTİBARIYLA KADRO DAĞILIMI

Yıllar	Kadro Sayısı			Kadro Doluluk Oranı (%)
	Dolu	Boş	Toplam	
2015 Yılı	3.232	1.379	4.611	70,09
2016 Yılı	3.130	1.481	4.611	67,88
2017 Yılı	3.007	1.615	4.622	65,06
2018 Yılı	2.921	1.703	4.624	63,17
2019 Yılı	2.809	1.824	4.633	60,63

## İdari Kadro Dağılımlarının Yıllara Göre Değişim Düzeyleri

### YILLARA GÖRE İDARİ KADRO DAĞILIMLARI

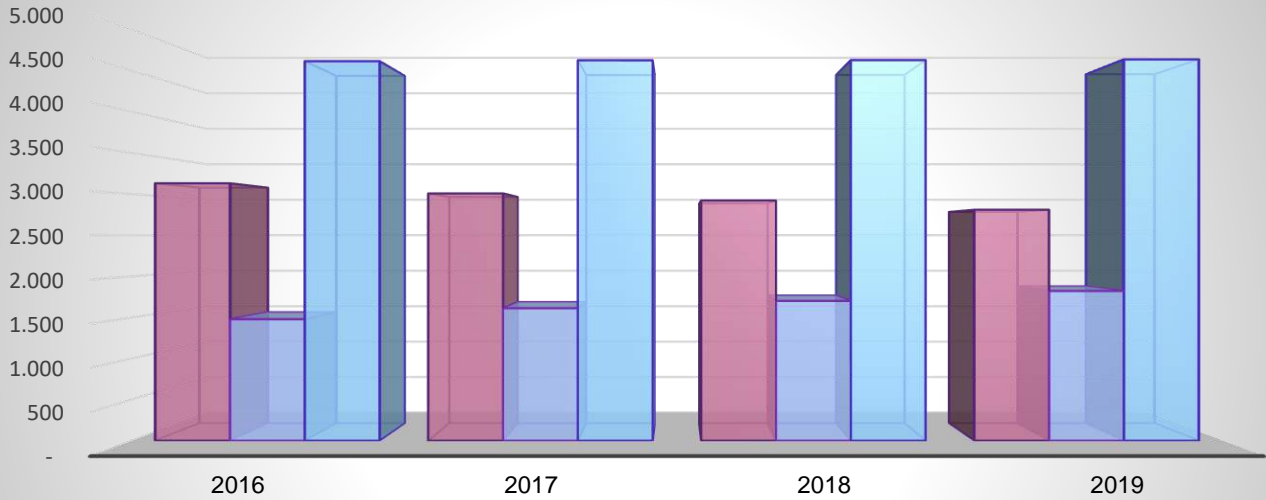

	2016	2017	2018	2019
■ Dolu Kadro Sayısı	3.130	3.007	2.921	2.809
■ Boş Kadro Sayısı	1.481	1.615	1.703	1.824
■ Toplam Kadro Sayısı	4.611	4.622	4.624	4.633

■ Dolu Kadro Sayısı ■ Boş Kadro Sayısı ■ Toplam Kadro Sayısı

#### 4.2.2 İdari Personelin Hizmet Sürelerine Göre Dağılımı

##### 2019 YILI İDARİ PERSONELİN HİZMET SÜRELERİNE GÖRE DAĞILIMI

HİZMET ARALIĞI	KİŞİ SAYISI			YÜZDE DAĞILIM		
	KADIN	ERKEK	TOPLAM	KADIN	ERKEK	TOPLAM
0 - 3 YIL	24	35	59	0,85	1,25	2,10
4 - 6 YIL	66	35	101	2,35	1,25	3,60
7 - 10 YIL	226	92	318	8,05	3,28	11,32
11 - 15 YIL	507	299	806	18,05	10,64	28,69
16 - 20 YIL	202	126	328	7,19	4,49	11,68
21 - ÜZERİ	500	697	1.197	17,80	24,81	42,61
<b>TOPLAM</b>	<b>1.525</b>	<b>1.284</b>	<b>2.809</b>	<b>54,29</b>	<b>45,71</b>	<b>100,00</b>

#### İdari Personelin Hizmet Sürelerine Göre Dağılımları

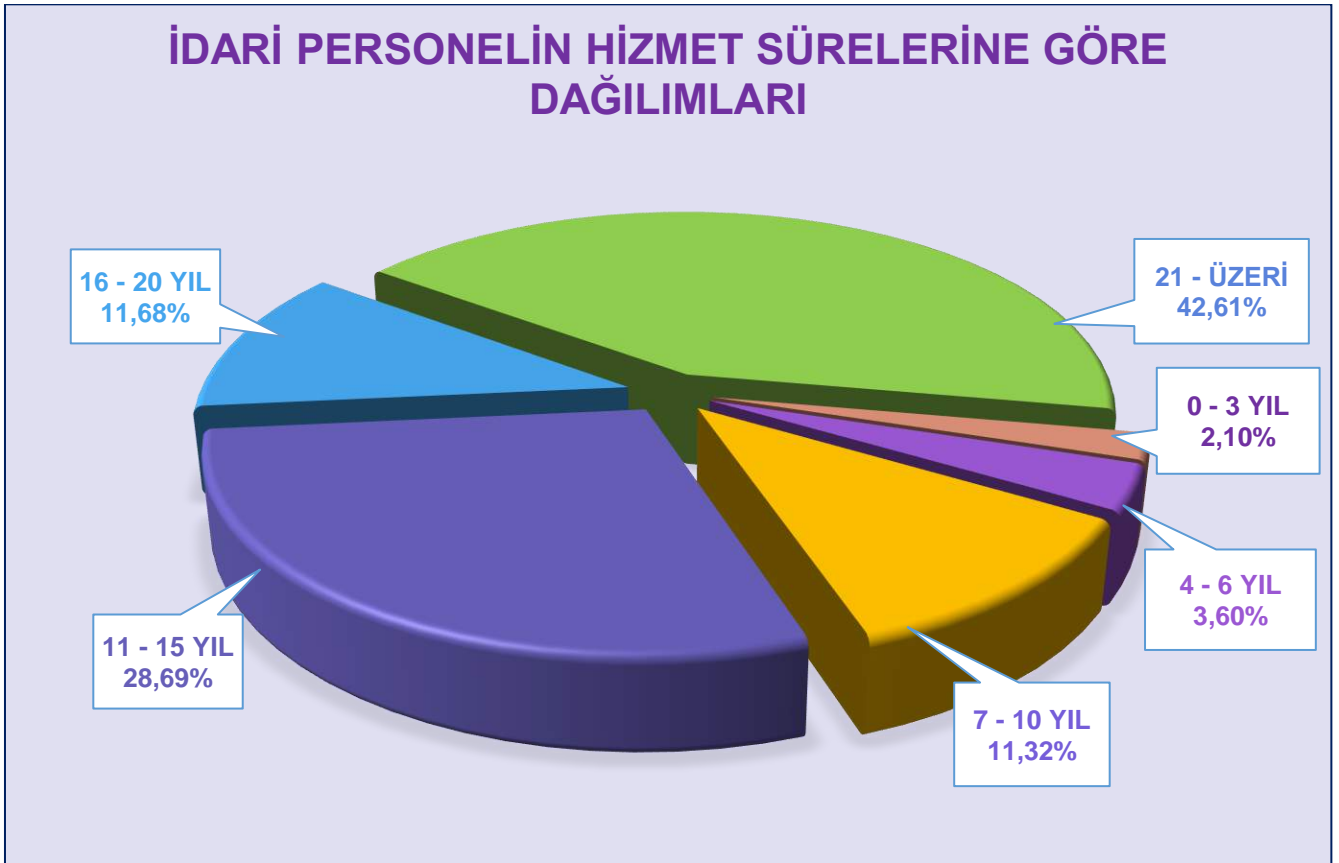

Üniversitemiz bünyesinde görev yapan kadrolu idari personelin, yaklaşık % 54'ünün 16 yıl ve üzeri sürelerde kurumda görev yaptığı, son beş yıllık dönemde kurum bünyesine katılan idari personelin toplam içindeki yoğunluğunun ise yaklaşık % 5 düzeylerinde kaldığı görülmektedir.

### 4.2.3 İdari Personelin Eğitim Durumuna Göre Dağılımı

#### İDARİ PERSONELİN EĞİTİM DURUMUNA GÖRE DAĞILIMI

EĞİTİM DURUMU	KİŞİ SAYISI			YÜZDE DAĞILIM		
	KADIN	ERKEK	TOPLAM	KADIN	ERKEK	TOPLAM
İlköğretim	24	178	202	0,85	6,34	7,19
Lise	137	330	467	4,88	11,75	16,63
Ön Lisans	226	267	493	8,05	9,51	17,55
Lisans	991	452	1.443	35,28	16,09	51,37
Yüksek Lisans	135	46	181	4,81	1,64	6,44
Doktora	12	11	23	0,43	0,39	0,82
<b>TOPLAM</b>	<b>1.525</b>	<b>1.284</b>	<b>2.809</b>	<b>54,29</b>	<b>45,71</b>	<b>100,00</b>

### İdari Personelin Eğitim Durumuna Göre Dağılımı

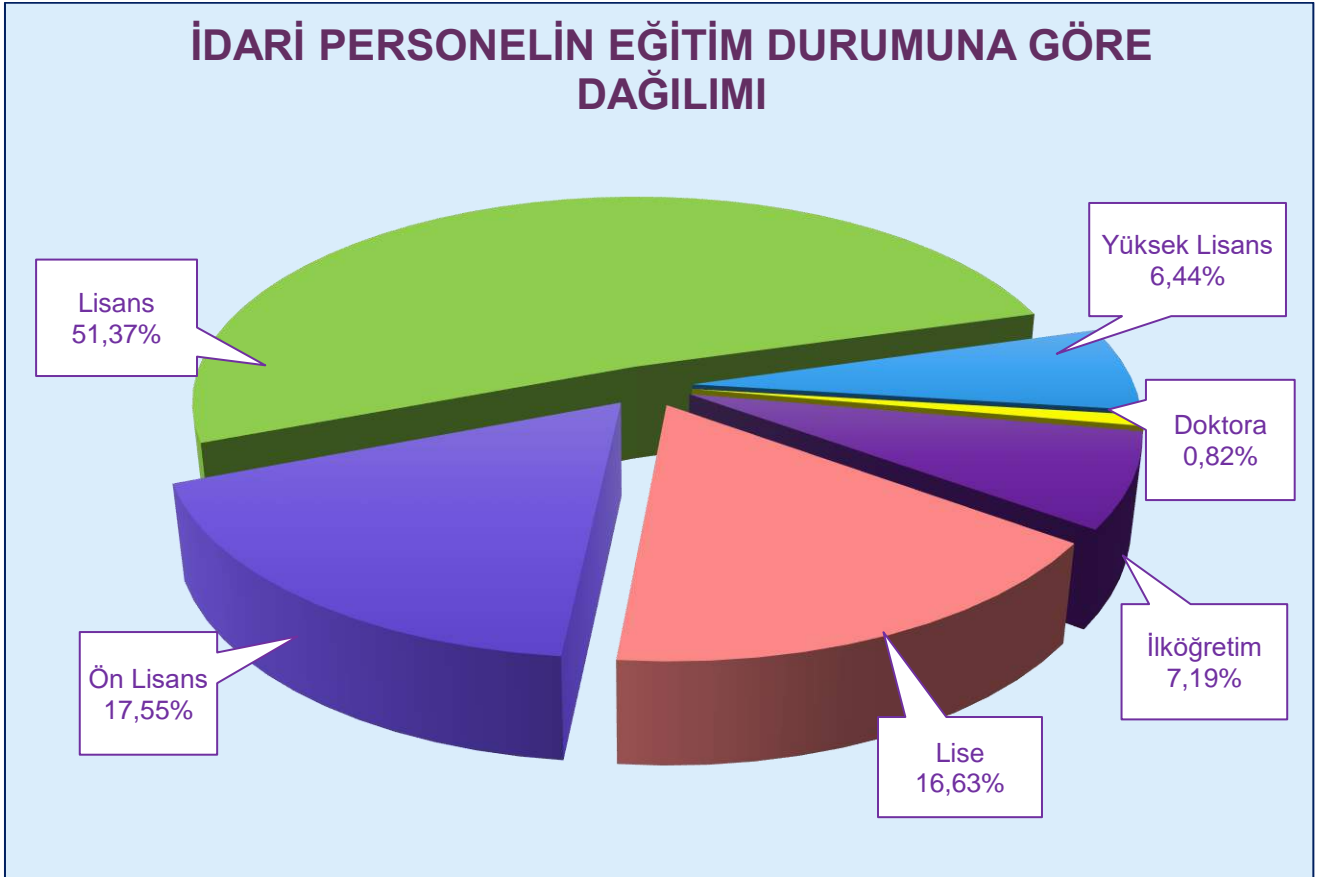

Kurum bünyesinde istihdam edilen idari personel toplamının yaklaşık % 59'luk bölümü, Lisans / Yüksek Lisans ve Doktora Programları mezunlarından oluşmaktadır.

#### 4.2.4 İdari Personelin Yaşa Göre Dağılımları

##### 2019 YILI İDARİ PERSONELİN YAŞA GÖRE DAĞILIMI

YAŞ ARALIĞI	KİŞİ SAYISI			YÜZDE DAĞILIM		
	KADIN	ERKEK	TOPLAM	KADIN	ERKEK	TOPLAM
.. - 20 YAŞ	0	1	1	-	0,04	0,04
20 - 25 YAŞ	10	10	20	0,36	0,36	0,71
26 - 30 YAŞ	47	27	74	1,67	0,96	2,63
31 - 35 YAŞ	213	79	292	7,58	2,81	10,40
36 - 40 YAŞ	358	182	540	12,74	6,48	19,22
41 - 50 YAŞ	665	480	1.145	23,67	17,09	40,76
51 - ÜZERİ	232	505	737	8,26	17,98	26,24
<b>TOPLAM</b>	<b>1.525</b>	<b>1.284</b>	<b>2.809</b>	<b>54,29</b>	<b>45,71</b>	<b>100,00</b>

#### İdari Personelin Yaşa Göre Dağılımı

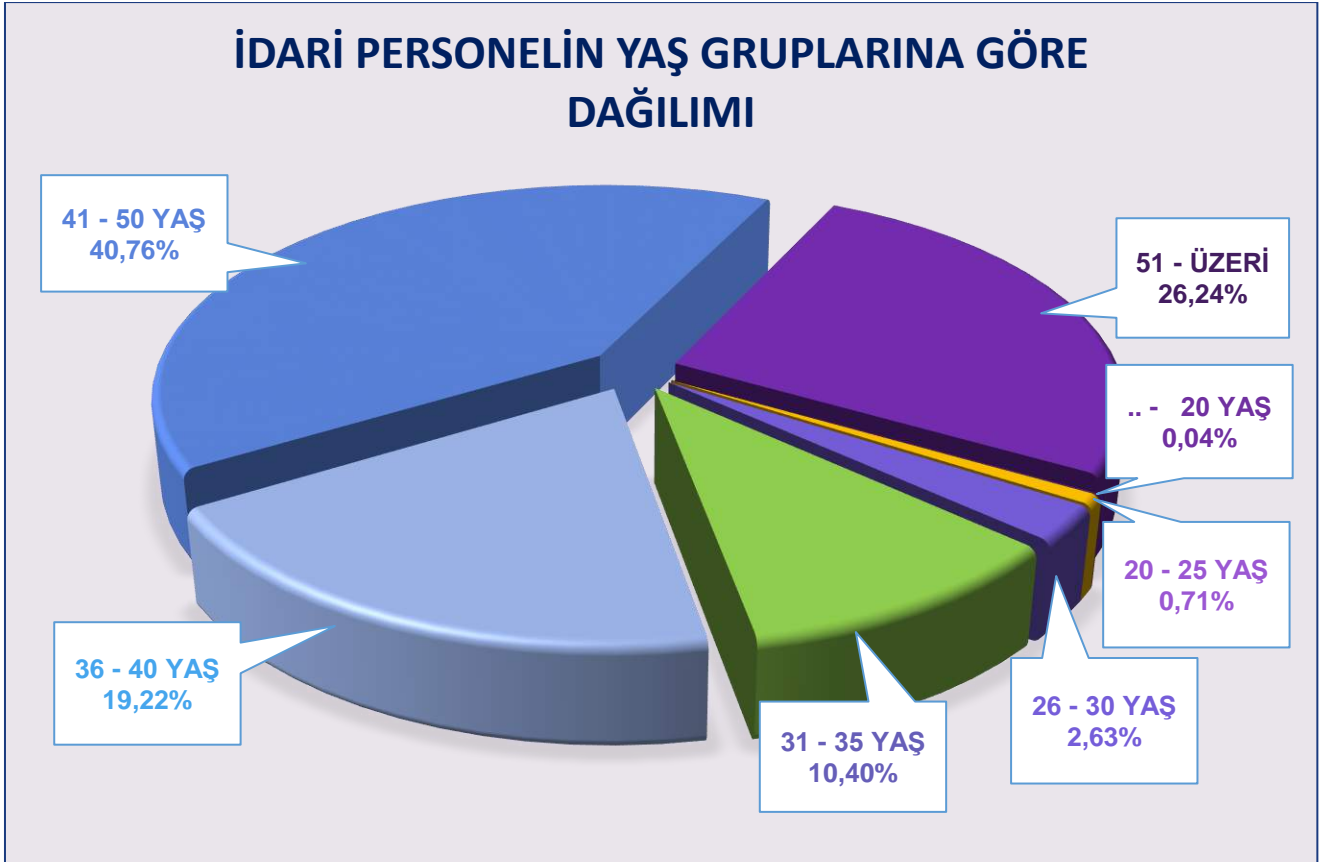

657 / 4-D Kapsamında Çalışan Personel Detay Bilgileri

HİZMET ALANI	21-25 YAŞ	26-30 YAŞ	31-35 YAŞ	36-40 YAŞ	41-50 YAŞ	51- ÜZERİ	TOPLAM ÇALIŞAN SAYISI
Büro Personeli	5	61	88	90	67	3	314
Destek Hizmetleri	36	102	107	188	195	13	641
Koruma ve Güvenlik Hizm.	1	15	40	39	30	1	126
Teknik Destek Hizmetleri	6	18	18	21	38	-	101
Temizlik Hizmetleri	12	35	71	128	234	39	519
<b>GENEL TOPLAM</b>	<b>60</b>	<b>231</b>	<b>324</b>	<b>466</b>	<b>564</b>	<b>56</b>	<b>1.701</b>

657 / 4-D Kapsamında İstihdam Edilen Personeli Hizmet Alanlarına Göre Dağılımı

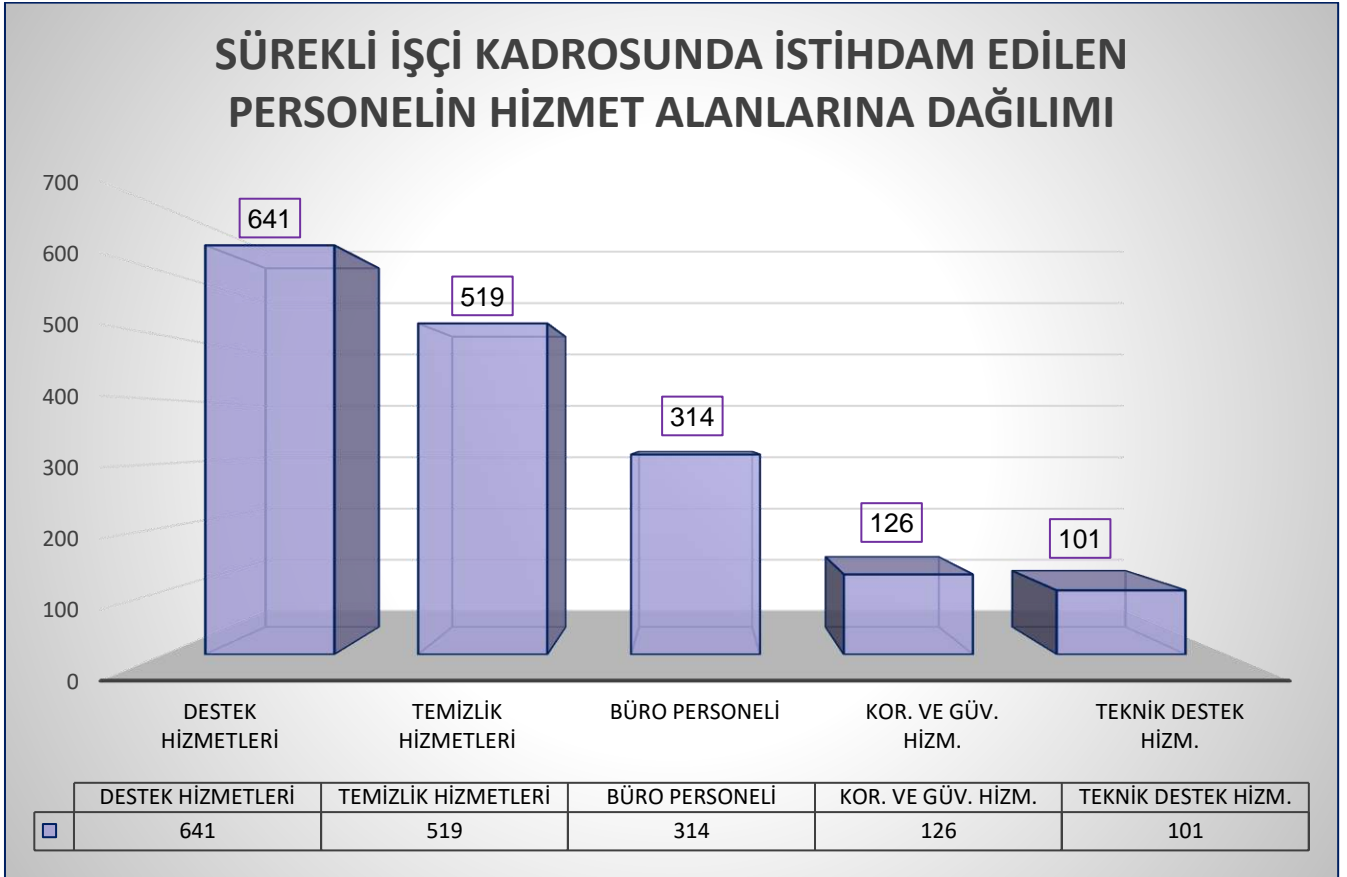

Üniversitemiz bünyesinde 657 / 4-D statüsünde istihdam edilen personelin % 37.68'i Destek Hizmetleri, % 30.51'i Temizlik Hizmetleri, % 18.46'sı Büro Hizmetleri, % 7.41'i Koruma ve Güvenlik Hizmetleri ve % 5.94'ü Teknik Destek Hizmetleri alanlarında görevlerini sürdürmektedir.



## SÜREKLİ İŞÇİ KADROSUNDA İSTİHDAM EDİLEN PERSONELİN YAŞ ARALIĞINA GÖRE DAĞILIMI

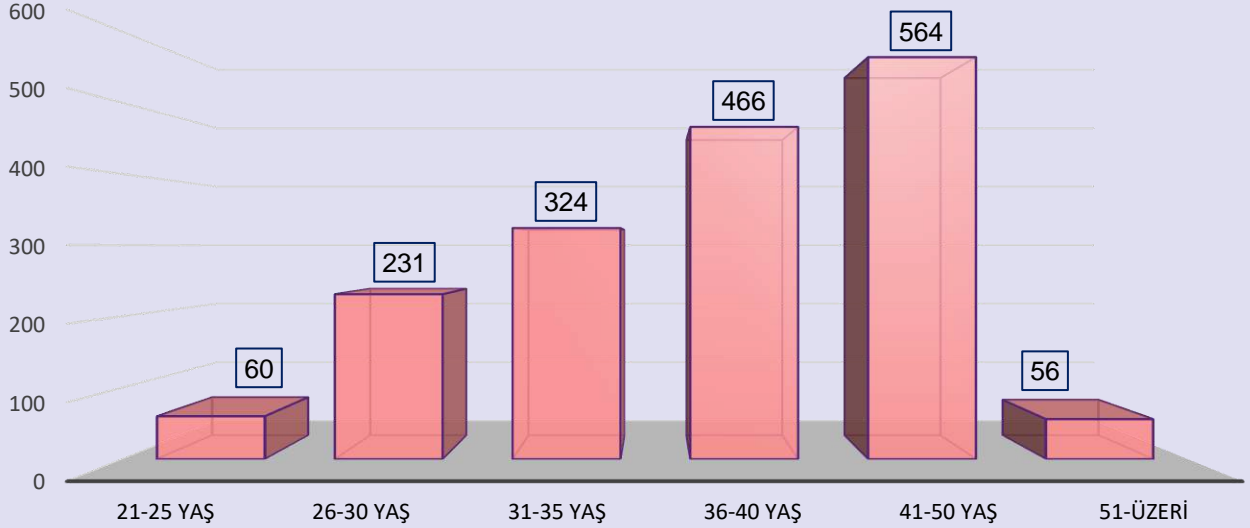

ÇALIŞAN SAYISI	21-25 YAŞ	26-30 YAŞ	31-35 YAŞ	36-40 YAŞ	41-50 YAŞ	51-ÜZERİ
	60	231	324	466	564	56

### 4.2.5 Engelli İdari Personel

#### 4.2.5.1 Engelli İdari Personelin Hizmet Sınıflarına Göre Dağılımı

#### 2019 YILI ENGELLİ İDARİ PERSONELİN UNVAN VE HİZMET SINIFINA GÖRE DAĞILIMI

HİZMET SINIFI	ÜNVANI	ENGELLİ PERSONEL SAYISI			ORAN (%)
		KADIN	ERKEK	TOPLAM	
Genel İdari Hizmetler	Enstitü Sekreteri	1	-	1	52,08
	Hastane Müdür Yard.	-	1	1	
	Şef	-	1	1	
	Veri Haz.Kont. İşletm.	2	2	4	
	Ayniyat Saymanı	1	-	1	
	Bilgisayar İşletmeni	13	20	33	
	Memur	5	3	8	
	Memur (Ş)	-	-	-	
	Şoför	-	1	1	
	<b>Toplam</b>	<b>22</b>	<b>28</b>	<b>50</b>	
	Mühendis	-	1	1	11,46

Teknik Hizmetler	Tek. (Özelleştirme)	-	1	1	
	Teknisyen	-	9	9	
	<b>Toplam</b>	-	<b>11</b>	<b>11</b>	
Sağlık Hizmetleri	Biyolog	-	1	1	<b>13,54</b>
	Sağlık Teknikeri	-	1	1	
	Sağlık Teknisyeni	1	-	1	
	Hemşire	10	-	10	
	<b>Toplam</b>	<b>11</b>	<b>2</b>	<b>13</b>	
Yardımcı Hizmetler	Hastabakıcı	-	3	3	<b>22,92</b>
	Teknisyen Yard.	-	1	1	
	Hizmetli	-	15	15	
	Aşçı	-	2	2	
	Kaloriferci	-	1	1	
	<b>Toplam</b>	-	<b>22</b>	<b>22</b>	

<b>GENEL TOPLAM</b>	<b>33</b>	<b>63</b>	<b>96</b>	<b>100,00</b>
---------------------	-----------	-----------	-----------	---------------

#### 4.2.5.2 Engelli İdari Personelin Özür ve Eğitim Bilgileri

##### 2019 YILI ENGELLİ İDARİ PERSONEL ÖZÜR VE EĞİTİM BİLGİLERİ

KRİTERLER	AÇIKLAMALAR	ENGELLİ PERSONEL SAYISI		
		KADIN	ERKEK	TOPLAM
Özür Oranı	40 - 60	23	50	73
	61 - 80	8	5	13
	81 - 100	2	8	10
	<b>Toplam</b>	<b>33</b>	<b>63</b>	<b>96</b>
Özür Grubu	Görme	4	12	16
	İşitme	-	-	-
	İşitme - Konuşma	1	8	9
	Zihinsel	-	1	1
	Ortopedik	4	11	15
	Konuşma	-	-	-
	Diğerleri	24	31	55
	<b>Toplam</b>	<b>33</b>	<b>63</b>	<b>96</b>
Eğitim Durumu	İlköğretim	-	9	9
	Orta Öğretim	-	4	4

	Lise	6	22	28
	Ön Lisans	8	10	18
	Lisans	17	17	34
	Yüksek Lisans ve Doktora	2	1	3
	<b>Toplam</b>	<b>33</b>	<b>63</b>	<b>96</b>

#### 4.2.6 İdari Personel Atamaları / Ayrılmaları

2019 yılı içinde Üniversitemize diğer kurumlardan nakil yolu ile 4, açıktan ise 7 idari personel ataması gerçekleştirilmiştir.

##### 4.2.6.1 İdari Personel Atamaları

2019 YILI İDARİ PERSONEL ATAMALARI				
Hizmet Sınıfı	Açıktan	Nakil	İstisna	Toplam
Genel İdari Hizmetler	5	3	-	8
Teknik Hizmetler	-	1	-	1
Sağlık Hizmetleri	-	-	-	-
Avukatlık Hizmetleri	-	-	-	-
Yardımcı Hizmetler	2	-	-	2
<b>TOPLAM</b>	<b>7</b>	<b>4</b>	<b>-</b>	<b>11</b>

##### 4.2.6.2 İdari Personelin Hizmet Sınıfına ve Ayrılma Nedenine Göre Dağılımı

#### AYRILAN PERSONELİN HİZMET SINIFINA VE AYRILMA NEDENİNE GÖRE DAĞILIMI

Hizmet Sınıfı	Emekli	Nakil	İstifa	Ölüm
Genel İdari Hizmetler	58	6	3	3
Teknik Hizmetler	23	-	1	3
Sağlık Hizmetleri	18	1	3	-
Akademik Personel	5	3	-	-
Avukatlık Hizmetleri	1	-	-	-
Yardımcı Hizmetler	-	-	-	-
<b>TOPLAM</b>	<b>105</b>	<b>10</b>	<b>7</b>	<b>6</b>

### 4.3 Sözleşmeli Personel

2019 yılında Üniversitemizde istihdam edilen toplam sözleşmeli personelin yaklaşık % 76.3'ü hemşire olarak görev almıştır.

#### SÖZLEŞMELİ PERSONELİN ÜNVANLARINA GÖRE DAĞILIMI

UNVAN	KADIN	ERKEK	TOPLAM
Sınırlı Kaptan	-	1	1
Sınırlı Makine Zabiti	-	1	1
Uzakyol Başmakinisti	-	1	1
Uzakyol Kaptanı	-	2	2
Yağcı	-	1	1
Destek Personeli	3	11	14
Büro Personeli	1	-	1
Hemşire	203	16	219
Sağlık Teknikeri	24	9	33
İdari Büro Görevlisi	-	4	4
İdari Destek Görevlisi	2	8	10
<b>GENEL TOPLAM</b>	<b>233</b>	<b>54</b>	<b>287</b>

#### Sözleşmeli Personelin Çalıştıkları Birimlere Göre Dağılımı

#### SÖZLEŞMELİ PERSONELİN ÇALIŞTIKLARI BİRİMLERE GÖRE DAĞILIMI

UNVAN	BİRİM	KADIN	ERKEK	TOPLAM
Sınırlı Kaptan	Deniz Bil. ve Tekn. Enst.	-	1	1
Sınırlı Makine Zabiti	Deniz Bil. ve Tekn. Enst.	-	1	1
Uzakyol Başmakinisti	Deniz Bil. ve Tekn. Enst.	-	1	1
Uzakyol Kaptanı	Deniz Bil. ve Tekn. Enst.	-	2	2
Yağcı	Deniz Bil. ve Tekn. Enst.	-	1	1
Destek Personeli	DEÜ Hastane (Dön. Ser.)	-	2	2
	Sağlık Kültür Spor D. Bşk.	3	9	12
Büro Personeli	DEÜ Hastane (Dön. Ser.)	1	-	1
Hemşire	DEÜ Hastane (Dön. Ser.)	1	-	1
	DEÜ Hastane	202	16	218
Sağlık Teknikeri	DEÜ Hastane	24	9	33
İdari Büro Görevlisi	Sağlık Kültür Spor D. Bşk.	-	4	4
İdari Destek Görevlisi	Sağlık Kültür Spor D. Bşk.	2	8	10
<b>GENEL TOPLAM</b>		<b>233</b>	<b>54</b>	<b>287</b>

İdari Personelin Fiilen Çalıştıkları Birimlere Göre Dağılımları

İDARİ PERSONELİN FİİLEN ÇALIŞTIKLARI BİRİMLERE GÖRE DAĞILIMI

BİRİM	Genel İda. Hizmetler	Teknik Hizmetler	Sağlık Hizmetleri	Avukatlık Hizmetleri	Yardımcı Hizmetler	TOPLAM
Güzel Sanatlar Fakültesi	16	9	-	-	4	29
Tıp Fakültesi	59	7	8	-	7	81
Buca Eğitim Fakültesi	30	3	-	-	9	42
Fen Fakültesi	12	1	-	-	1	14
Hukuk Fakültesi	16	2	-	-	1	19
Edebiyat Fakültesi	20	2	-	-	3	25
İlahiyat Fakültesi	18	3	-	-	5	26
Denizcilik Fakültesi	12	5	-	-	4	21
İşletme Fakültesi	14	-	-	-	-	14
İktisadi ve İdari Bil. Fak.	29	7	-	-	9	45
Mühendislik Fakültesi	48	29	3	-	10	90
Mimarlık Fakültesi	11	2	-	-	-	13
Hemşirelik Fakültesi	17	-	-	-	1	18
Sağlık Bilimleri Fakültesi	5	-	-	-	-	5
R. M. Foça Turizm Fak.	6	1	-	-	3	10
Spor Bilimleri Fakültesi	11	1	-	-	1	13
Veteriner Fakültesi	2	-	-	-	1	3
<b>Fakülteler Toplamı</b>	<b>326</b>	<b>72</b>	<b>11</b>	<b>-</b>	<b>59</b>	<b>468</b>
Fizik Ted. ve Reh. Y.O	13	1	3	-	1	18
Yabancı Diller Y.O	14	3	-	-	3	20
Sef. F. H..Uyg. Bil. Y.O	10	-	-	-	-	10
<b>Yüksekokullar Toplamı</b>	<b>37</b>	<b>4</b>	<b>3</b>	<b>-</b>	<b>4</b>	<b>48</b>
Güzel Sanatlar Enst.	8	-	-	-	-	8
Sosyal Bilimler Enstitüsü	17	3	-	-	-	20
Atatürk İlk.İnk. Tar. Enst.	6	-	-	-	2	8
Fen Bilimleri Enstitüsü	18	-	-	-	1	19
Eğitim Bilimleri Enstitüsü	12	-	-	-	2	14
Sağlık Bilimleri Enstitüsü	14	2	-	-	2	18
İzmir Biyotıp ve Genom Enst.	6	1	-	-	-	7
Onkoloji Enstitüsü	6	-	-	-	-	6
Din Bilimleri Araştırma Enst.	-	1	-	-	-	1
Deniz Bilimleri ve Tekn. Enst.	12	2	-	-	4	18
<b>Enstitüler Toplamı</b>	<b>99</b>	<b>9</b>	<b>-</b>	<b>-</b>	<b>11</b>	<b>119</b>



Torbalı Meslek Yüksekokulu	13	2	-	-	2	17
Sağlık Hizmetleri Meslek Y.O	13	1	-	-	2	16
Adalet Meslek Y.O	7	-	-	-	-	7
İzmir Meslek Y.O	22	7	-	-	4	33
Bergama Meslek Y.O	4	2	-	-	1	7
Efes Meslek Y.O	8	1	-	-	1	10
<b>Meslek Y.O Toplamı</b>	<b>67</b>	<b>13</b>	<b>-</b>	<b>-</b>	<b>10</b>	<b>90</b>
Devlet Konservatuvarı	13	3	-	-	2	18
<b>Akad. Birimler Toplamı</b>	<b>542</b>	<b>101</b>	<b>14</b>	<b>-</b>	<b>86</b>	<b>743</b>
Rektörlük	453	135	15	-	128	731
Genel Sekreterlik	430	129	15	-	122	696
Bilgi İşlem Daire Başk.	15	35	-	-	1	51
İdari Mali İşler Dai. Başk.	49	22	-	-	26	97
Kütüph. ve Dok. Daire Başk.	10	6	-	-	2	18
Öğrenci İşleri Daire Başkanlığı	21	-	-	-	1	22
Personel Daire Başkanlığı	42	-	-	-	2	44
Sağlık Kültür Spor Daire Başk.	71	11	15	-	75	172
Strateji Geliştirme Daire Başk.	26	1	-	-	2	29
Yapı İş. ve Teknik Daire Başk.	13	53	-	-	7	73
Hukuk Müşavirliği	3	-	-	6	1	10
<b>İdari Birimler Toplamı</b>	<b>1.133</b>	<b>392</b>	<b>45</b>	<b>6</b>	<b>367</b>	<b>1.943</b>
Basın ve Halkla İlişkiler Koord.	5	1	-	-	-	6
Teknoloji Transfer Ofisi Koord.	1	-	-	-	-	1
Dış İlişkiler Koordinatörlüğü	3	-	-	-	-	3
Kariyer Plan. ve Mez. İliş. Kor.	1	-	-	-	-	1
<b>Koordinatörlükler Toplamı</b>	<b>10</b>	<b>1</b>	<b>-</b>	<b>-</b>	<b>-</b>	<b>11</b>
<b>GENEL TOPLAM</b>	<b>2.214</b>	<b>592</b>	<b>73</b>	<b>6</b>	<b>537</b>	<b>3.422</b>

## 5. ÖĞRENCİYE SUNULAN HİZMETLER

### 5.1- Eğitim Hizmetleri

Bütün düzeylerde eğitim çalışmalarını çağdaş akademik esaslara dayandıran, uluslararası ölçütlere uyumlu hale getirmeyi hedefleyen ve kalitesini sürekli geliştiren bir anlayış içinde, milletin ve ülkenin ihtiyaçlarına uygun iyi bir gelecek ve güçlü bir Türkiye için Cumhuriyetçi, Laik, Ulusalıcı, Demokrat, Akılcı, Bilimsel, Aydınlanmacı, Özgürlükçü ve Toplumcu, milletin ve ülkenin ihtiyaçlarına uygun insan gücü yetiştirmek amacıyla; Üniversitemizde 18 Fakülte, 10 Enstitü, 1 Devlet Konservatuvarı, 3 Yüksekokul ve 6

Meslek Yüksekokulunda ön lisans, lisans ve lisansüstü eğitim ve bilimsel araştırma hizmeti verilmektedir.

Söz konusu Fakülte, Yüksekokul ve Enstitülerdeki eğitimler; Örgün, ikinci öğretim ve tezsiz yüksek lisans eğitimi şeklinde verilmektedir. Bunun dışında Üniversitemiz öğrencilerinin daha kısa sürede mezun olabilmeleri ve kısa sürede insan gücü yetiştirmeyi temin amacıyla yaz okulu programları da açılmaktadır.

Üniversitemizde eğitim faaliyetlerini iki kategoride değerlendirmek mümkündür. Bunlardan birincisi, faaliyet raporunun giriş kısmında görev, yetki ve sorumluluklar içeriğinde vurgulanan çağdaş akademik esaslara dayanan bir düzen içinde milletin ve ülkenin ihtiyaçlarına uygun insan gücü yetiştirmek, ikincisi ise; Kariyer geliştirme, meslek edindirme ve kişisel gelişimi sağlama eğitimi olarak ifade edilebilmektedir.

### 5.1.1 Lisans Program Sayıları

#### 2019 - 2020 EĞİTİM - ÖĞRETİM DÖNEMİ LİSANS PROGRAM SAYILARI

BİRİMLER	LİSANS PROGRAM SAYISI
Buca Eğitim Fakültesi	21
Denizcilik Fakültesi	4
Edebiyat Fakültesi	14
Fen Fakültesi	6
Güzel Sanatlar Fakültesi	21
Hemşirelik Fakültesi	1
Hukuk Fakültesi	1
İktisadi ve İdari Bilimler Fakültesi	13
İlahiyat Fakültesi	2
İşletme Fakültesi	8
Mimarlık Fakültesi	2
Mühendislik Fakültesi	13
Reha Midilli Foça Turizm Fakültesi	2
Sağlık Bilimleri Fakültesi	-
Spor Bilimleri Fakültesi	3
Tıp Fakültesi	1
Veteriner Fakültesi	1
Devlet Konservatuvarı	6
Fizik Tedavi ve Rehabilitasyon Y.O	1
Seferihisar F. Hepkon Uyg. Bil. Y.O	3
<b>TOPLAM</b>	<b>123</b>

### 5.1.2 Ön Lisans Program Sayıları

#### 2019 - 2020 EĞİTİM - ÖĞRETİM DÖNEMİ ÖN LİSANS PROGRAM SAYILARI

BİRİMLER	ÖN LİSANS PROGRAM SAYISI
Adalet Meslek Yüksekokulu	1
Bergama Meslek Yüksekokulu	3
Efes Meslek Yüksekokulu	2
İzmir Meslek Yüksekokulu	43
Sağlık Hizmetleri Meslek Y.O	9
Torbali Meslek Yüksekokulu	4
<b>TOPLAM</b>	<b>62</b>

### 5.1.3 Lisansüstü Program Sayıları

#### 2019 - 2020 EĞİTİM - ÖĞRETİM DÖNEMİ LİSANSÜSTÜ PROGRAM SAYILARI

BİRİMLER	YÜKSEK LİSANS PROGRAM SAYISI	DOKTORA PROGRAM SAYISI	TOPLAM
Atatürk İlk. ve İnk. Tarihi Enstitüsü	2	1	3
Eğitim Bilimleri Enstitüsü	44	19	63
Fen Bilimleri Enstitüsü	72	44	116
Güzel Sanatlar Enstitüsü	17	13	30
Uluslararası Biyotıp ve Genom Enst.	1	1	2
Sağlık Bilimleri Enstitüsü	62	37	99
Sosyal Bilimler Enstitüsü	114	27	141
<b>TOPLAM</b>	<b>312</b>	<b>142</b>	<b>454</b>

### 5.1.4 2019 – 2020 Eğitim-Öğretim Dönemi Öğrenci Sayıları

Üniversitemizde 2019 – 2020 Akademik Yılında, 18 Fakültede (Sağlık Bilimleri Fakültesi ve Diş Hekimliği Fakültesi bünyesinde henüz öğrenci alınmamıştır.) 48.735 öğrenci, 10 Enstitüde 7.333 öğrenci, 3 Yüksekokulda 1.141 öğrenci, 6 Meslek Yüksekokulunda 11.714 öğrenci ve Devlet Konservatuvarında 193 öğrenci olmak üzere toplam 69.116 öğrenci eğitim hizmeti almaktadır. Toplam öğrenci sayısının 52.760'ı örgün eğitim, 13.693'ü ikinci öğretim ve 2.663'ü ise uzaktan eğitim kategorilerinden oluşmaktadır.

Öğretim düzeylerine göre değerlendirildiğinde; 2019 – 2020 Akademik Yılında öğrencilerimizin % 76,34'ü Birinci Öğretim, % 19,81'i İkinci Öğretim ve % 3,85'i de Uzaktan Eğitim Programlarında eğitim hizmeti alacaktır.

### Öğrenci Sayılarının Programlara Göre Dağılımı

#### 2019 - 2020 EĞİTİM - ÖĞRETİM DÖNEMİ ÖĞRENCİ SAYILARI

Öğretim Düzeyi	1. Öğretim			2. Öğretim			Uzaktan Eğitim		
	Kadın	Erkek	Toplam	Kadın	Erkek	Toplam	Kadın	Erkek	Toplam
Fakülteler	17.149	20.153	<b>37.302</b>	3.421	5.789	<b>9.210</b>	1.521	702	<b>2.223</b>
Enstitüler	3.437	3.230	<b>6.667</b>	302	251	<b>553</b>	38	75	<b>113</b>
Yüksekokullar	624	517	<b>1.141</b>	-	-	-	-	-	-
Devlet Kons.	106	87	<b>193</b>	-	-	-	-	-	-
Meslek Y.Okulları	2.770	4.687	<b>7.457</b>	1.078	2.852	<b>3.930</b>	52	275	<b>327</b>
<b>TOPLAM</b>	<b>24.086</b>	<b>28.674</b>	<b>52.760</b>	<b>4.801</b>	<b>8.892</b>	<b>13.693</b>	<b>1.611</b>	<b>1.052</b>	<b>2.663</b>

### ÖĞRENCİ SAYILARININ PROGRAMLARA GÖRE DAĞILIMI

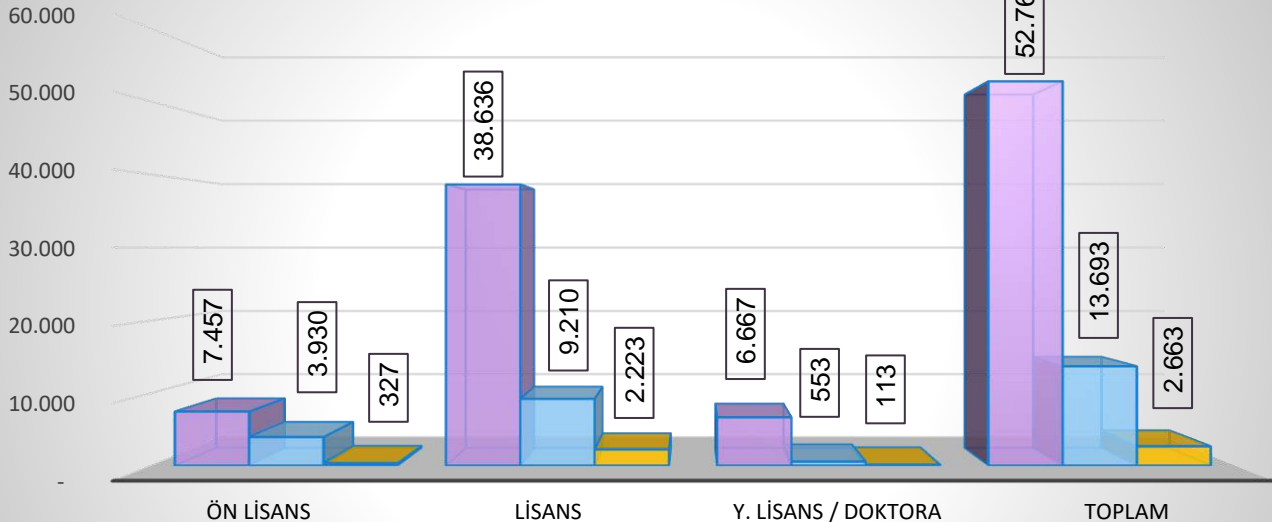

	ÖN LİSANS	LİSANS	Y. LİSANS / DOKTORA	TOPLAM
1. ÖĞRETİM	7.457	38.636	6.667	52.760
2. ÖĞRETİM	3.930	9.210	553	13.693
UZAKTAN EĞİTİM	327	2.223	113	2.663

1. ÖĞRETİM 2. ÖĞRETİM UZAKTAN EĞİTİM

### Öğrenci Sayılarının Eğitim Birimlerine Göre Oransal Dağılımları

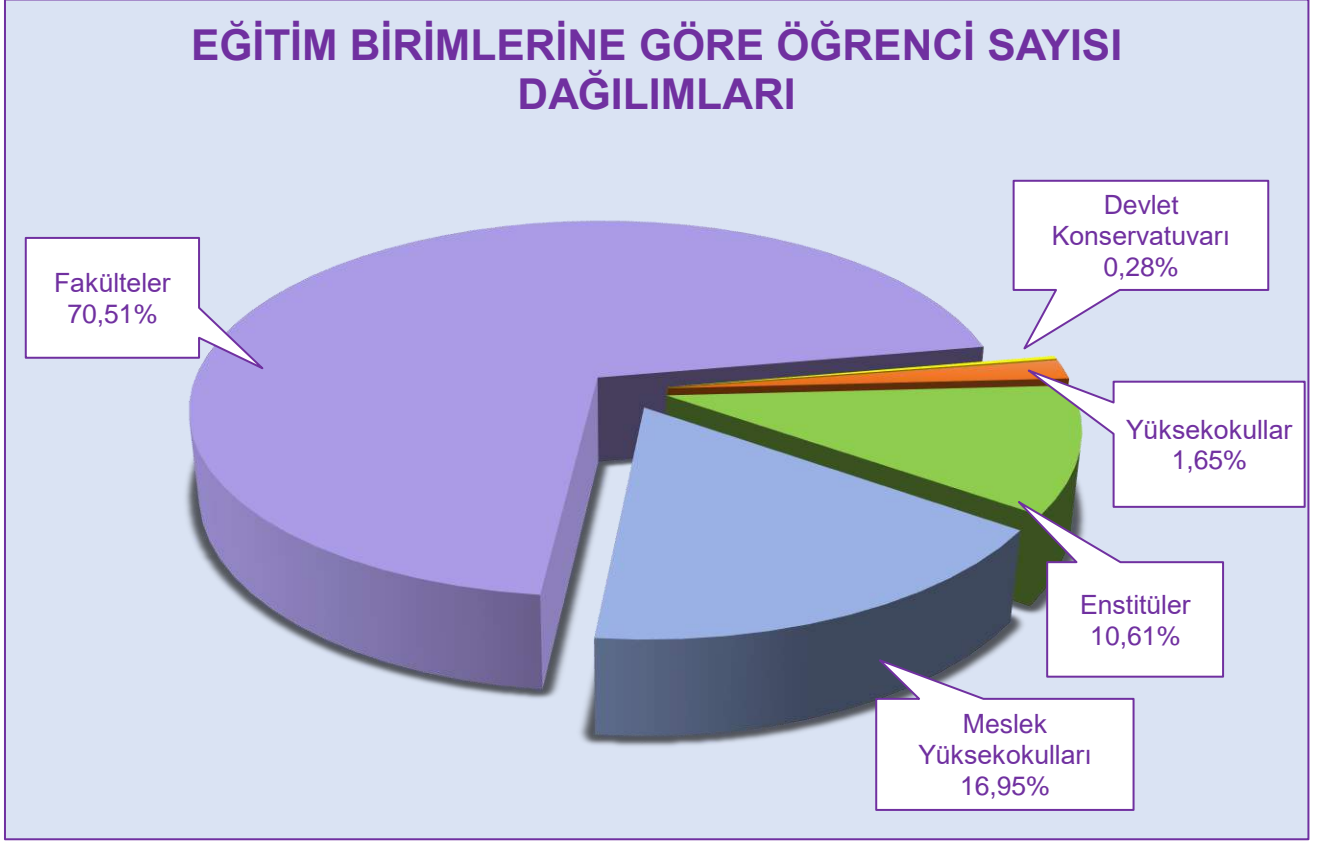

Üniversitemizde 2019 – 2020 Akademik Yılında, öğrencilerimizin % 70,51'i Fakültelerde, % 10,61'i Enstitülerde, % 16,95'i Meslek Yüksekokullarında, % 1,65'i Yüksekokullarda ve % 0,28'i Devlet Konservatuvarı bünyesinde eğitim hizmeti almaktadır.

#### 5.1.5 Eğitim Öğretim Dönemleri İtibarıyla Öğrenci Sayıları

2019 – 2020 Eğitim – Öğretim döneminde, bir önceki döneme göre eğitim hizmetinden yararlanan öğrenci sayısının toplamda 3.424 kişi azaldığı görülmektedir. Genel toplamda bir önceki döneme kıyasla yaklaşık % 4,72 oranında öğrenci sayısı düşüşü gerçekleşmiştir.

Lisansüstü eğitim alan öğrenci sayıları bir önceki eğitim dönemine kıyasla yaklaşık % 32,47, Devlet Konservatuvarında eğitim gören öğrenci sayısı yaklaşık % 4,46 düzeylerinde azalma göstermesine karşılık, Yüksekokullarda eğitim gören öğrenci sayısı 14,33% düzeylerinde artış göstermiştir.



**EĞİTİM - ÖĞRETİM DÖNEMLERİ İTİBARIYLA ÖĞRENCİ SAYILARI**

Öğretim Düzeyi	2015 – 2016 Dönemi	2016 - 2017 Dönemi	2017 - 2018 Dönemi	2018 - 2019 Dönemi	2019 - 2020 Dönemi
Fakülteler	45.661	47.149	47.394	48.782	48.735
Enstitüler	11.270	12.244	13.038	10.859	7.333
Yüksekokullar	1.003	1.185	1.340	998	1.141
Devlet Konservatuarı	200	195	198	202	193
Meslek Yüksekokulları	13.210	14.795	15.712	11.699	11.714
<b>TOPLAM</b>	<b>71.344</b>	<b>75.568</b>	<b>77.682</b>	<b>72.540</b>	<b>69.116</b>

**Öğrenci Sayılarının Eğitim – Öğretim Dönemlerine Göre Düzeyleri**

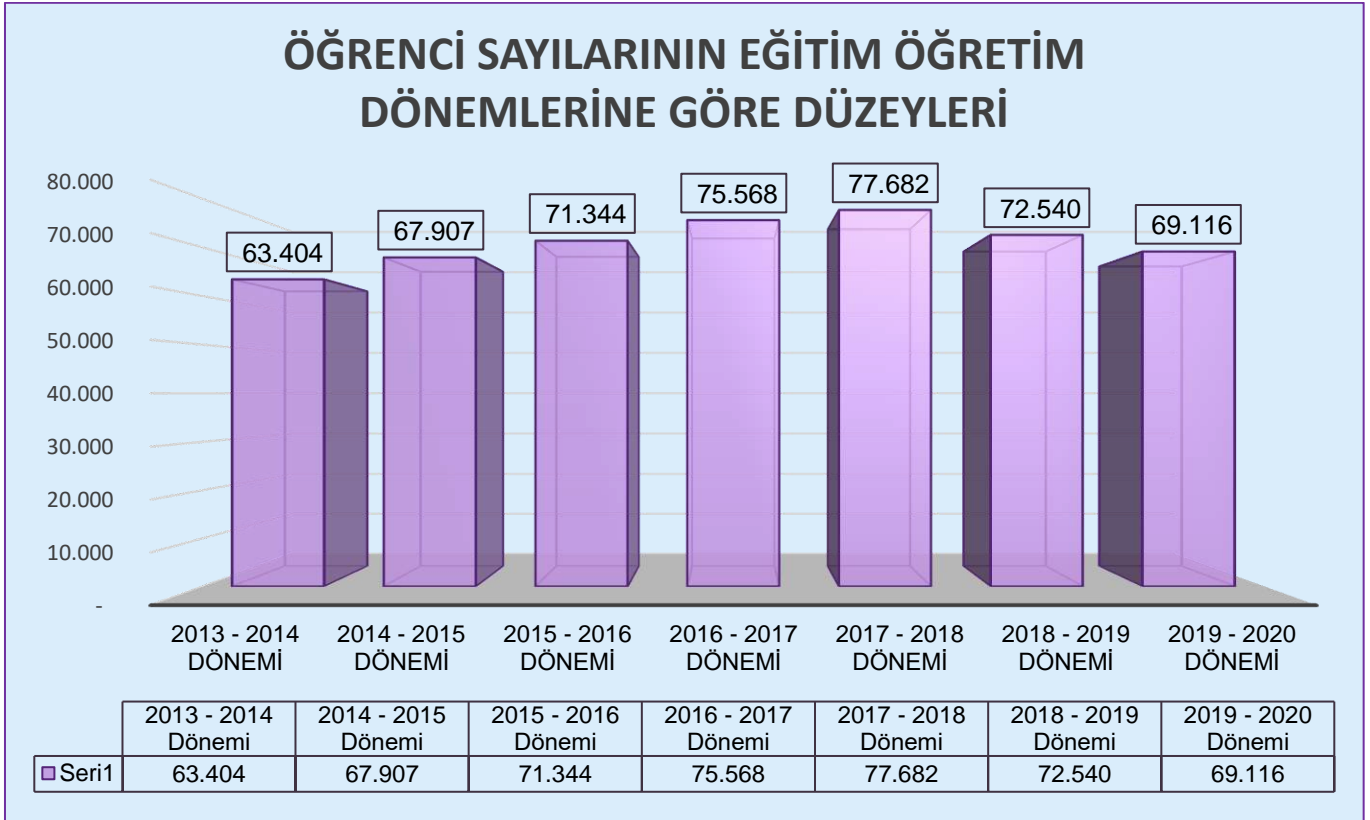

Öğrenim Düzeylerine Göre Öğrenci Sayısı Dağılımları

ÖĞRENİM DÜZEYLERİNE GÖRE ÖĞRENCİ SAYISI DAĞILIMLARI

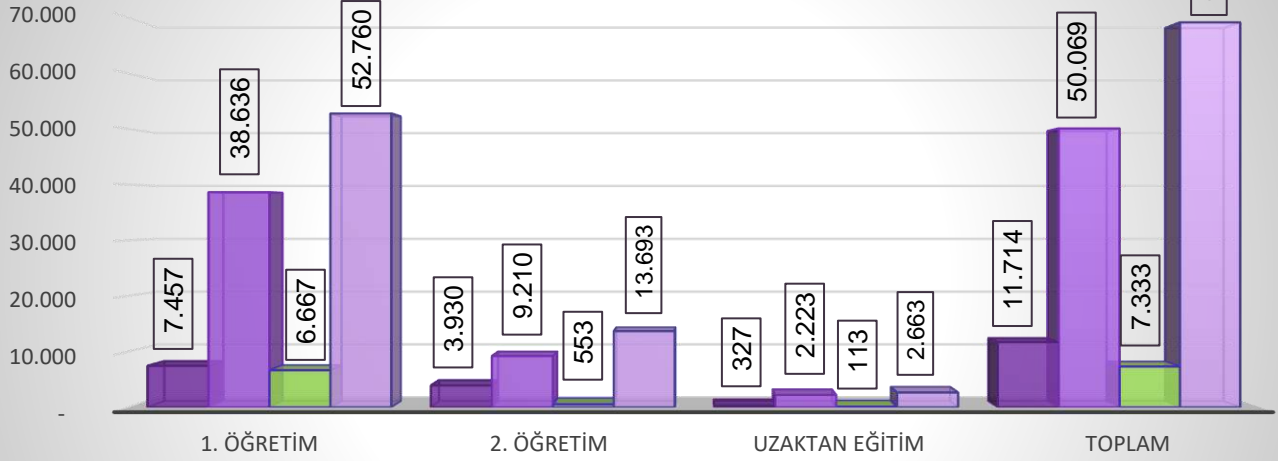

	1. ÖĞRETİM	2. ÖĞRETİM	UZAKTAN EĞİTİM	TOPLAM
ÖN LİSANS	7.457	3.930	327	11.714
LİSANS	38.636	9.210	2.223	50.069
Y. LİSANS / DOKTORA	6.667	553	113	7.333
TOPLAM	52.760	13.693	2.663	69.116

ÖĞRENİM DÜZEYLERİNE GÖRE ÖĞRENCİ SAYISI DAĞILIMLARI

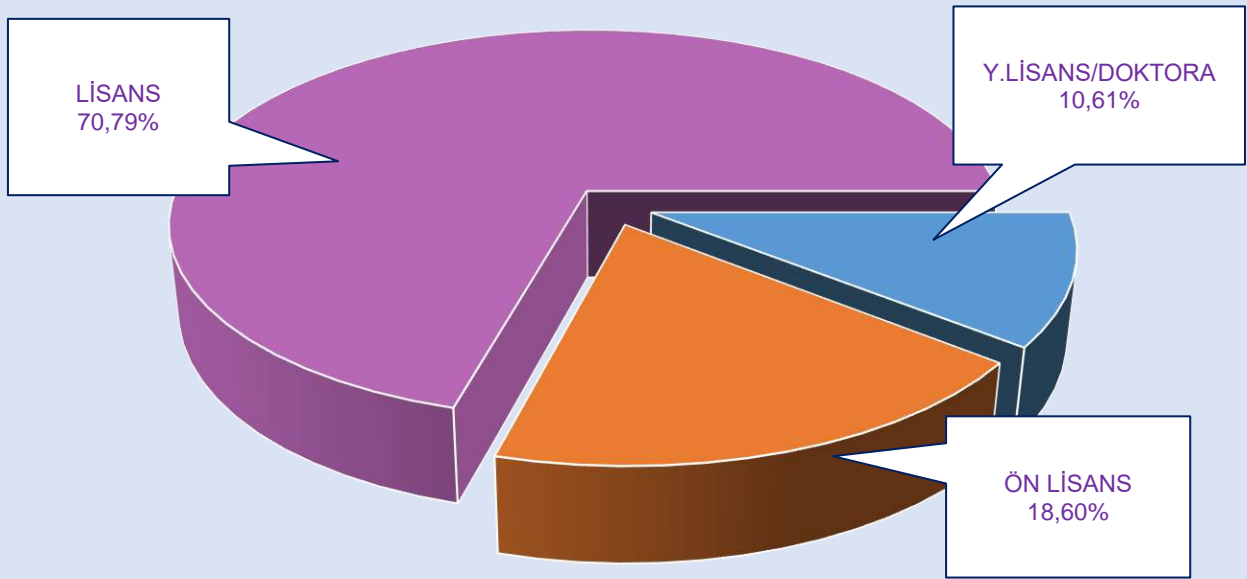

2019 – 2020 Eğitim – Öğretim Dönemi Sınıflar Düzeyinde Öğrenci Sayıları

2019 - 2020 EĞİTİM - ÖĞRETİM DÖNEMİ SINIFLARA GÖRE ÖĞRENCİ SAYILARI

BİRİM	Hazırlık	1. Sınıf	2. Sınıf	3. Sınıf	4. Sınıf	5. Sınıf	6. Sınıf	Toplam
Buca Eğitim Fakültesi	144	1.081	1.111	1.149	2.105	140	-	5.730
Denizcilik Fakültesi	315	189	252	220	359	-	-	1.335
Edebiyat Fakültesi	237	900	863	819	1.378	-	-	4.197
Fen Fakültesi	496	261	266	217	590	-	-	1.830
Güzel Sanatlar Fakültesi	-	389	327	341	1.246	-	-	2.303
Hemşirelik Fakültesi	13	246	296	269	349	-	-	1.173
Hukuk Fakültesi	-	631	593	622	605	-	-	2.451
İktisadi ve İdari Bilimler Fak.	533	1.735	1.805	1.912	5.588	-	-	11.573
İlahiyat Fakültesi	490	342	338	989	2.129	-	-	4.288
İşletme Fakültesi	533	321	398	332	628	-	-	2.212
Mimarlık Fakültesi	55	222	209	204	496	-	-	1.186
Mühendislik Fakültesi	626	984	1.068	1.113	3.750	-	-	7.541
Reha Midilli Foça Tur. Fak.	92	79	62	13	65	-	-	311
Sağlık Bilimleri Fakültesi	-	-	-	-	-	-	-	-
Spor Bilimleri Fakültesi	-	109	70	119	246	-	-	544
Tıp Fakültesi	-	329	321	292	321	314	346	1.923
Veteriner Fakültesi	-	63	-	-	-	-	-	63
<b>Fakülteler Toplamı</b>	<b>3.534</b>	<b>7.881</b>	<b>7.979</b>	<b>8.611</b>	<b>19.855</b>	<b>454</b>	<b>346</b>	<b>48.660</b>
Adalet Meslek Y.O.	-	167	127	-	-	-	-	294
Bergama Meslek Y.O.	-	131	247	-	-	-	-	378
Efes Meslek Y.O.	-	133	188	-	-	-	-	321
İzmir Meslek Y.O.	-	2.759	6.277	-	-	-	-	9.036
Sağlık Hizmetleri Meslek Y.O.	-	559	791	-	-	--	--	1.350
F. Hepkon Sos.Bil. Meslek Y.O.	-	-	6	--	-	-	-	6
Torbali Meslek Y.O.	-	111	199	--	-	-	-	310
<b>Meslek Y.Okulları Toplamı</b>	<b>-</b>	<b>3.860</b>	<b>7.835</b>	<b>-</b>	<b>-</b>	<b>-</b>	<b>-</b>	<b>11.695</b>
Fizik Tedavi ve Reh. Y.O.	9	113	116	108	206	-	-	552
F. Hepkon Uyg. Bil. Y.O.	-	200	168	122	99	-	-	589
Yabancı Diller Yüksekokulu	-	-	-	-	-	-	-	-
<b>Yüksekokullar Toplamı</b>	<b>9</b>	<b>313</b>	<b>284</b>	<b>230</b>	<b>305</b>	<b>-</b>	<b>-</b>	<b>1.141</b>
Devlet Konservatuvarı (*)	7	27	38	33	87	-	-	192
<b>Lisans ve Ön Lisans Toplamı</b>	<b>3.550</b>	<b>12.081</b>	<b>16.136</b>	<b>8.874</b>	<b>20.247</b>	<b>454</b>	<b>346</b>	<b>61.688</b>

(\*): Öğrenciler yabancı dil hazırlık sınıfında eğitim görmemekte olup ilgili programın hazırlık eğitimini almaktadırlar.

**Not:** Türkçe hazırlık eğitimi gören 95 öğrenci, DEDAM/TÖMER'de öğrenim gördüklerinden listeye dahil edilmemiştir.



## Enstitülerde Yüksek Lisans ve Doktora Eğitimi Alan Öğrenci Sayıları

### 2019 - 2020 EĞİTİM - ÖĞRETİM DÖNEMİ LİSANSÜSTÜ ÖĞRENCİ SAYILARI

BİRİM	Y. LİSANS	DOKTORA	TOPLAM
Atatürk İlkeleri ve İnkılap Tarihi Enst.	46	45	91
Eğitim Bilimleri Enstitüsü	583	150	733
Fen Bilimleri Enstitüsü	1.176	554	1.730
Güzel Sanatlar Enstitüsü	448	170	618
Uluslararası Biyotıp ve Genom Enst.	40	65	105
Sağlık Bilimleri Enstitüsü	355	350	705
Sosyal Bilimler Enstitüsü	2.483	868	3.351
<b>ENSTİTÜLER TOPLAMI</b>	<b>5.131</b>	<b>2.202</b>	<b>7.333</b>

2019 – 2020 Eğitim Öğretim Dönemi itibarıyla Enstitülerimiz bünyesinde, 5.131'i Yüksek Lisans ve 2.202'si de Doktora Programlarında olmak üzere toplam 7.333 öğrenci hizmet almaktadır. Bir önceki eğitim-öğretim dönemine kıyasla yeni dönemde Yüksek Lisans Programlarında kayıtlı öğrenci sayısı % 40,89 azalma gösterirken, Doktora Programlarında kayıtlı öğrenci sayısı da yaklaşık % 1,06 düzeylerinde artış göstermiştir.

### 5.1.6 Lisansüstü Öğrenci Sayıları

#### 1. Öğretim Kapsamında Lisansüstü Öğrenci Sayıları

### 2019 - 2020 EĞİTİM - ÖĞRETİM DÖNEMİ LİSANSÜSTÜ ÖĞRENCİ SAYILARI

ENSTİTÜLER	1.ÖĞRETİM				
	Yüksek Lisans			Doktora	Toplam
	Tezli	Tezsiz	Toplam		
Atatürk İlkeleri ve İnkılap Tarihi Enstitüsü	31	-	31	45	76
Eğitim Bilimleri Enstitüsü	497	3	500	150	650
Fen Bilimleri Enstitüsü	1.097	11	1.108	554	1.662
Güzel Sanatlar Enstitüsü	448	-	448	170	618
Uluslararası Biyotıp ve Genom Enstitüsü	40	-	40	65	105
Sağlık Bilimleri Enstitüsü	355	-	355	350	705
Sosyal Bilimler Enstitüsü	1.954	142	2.096	868	2.964
<b>TOPLAM</b>	<b>4.422</b>	<b>156</b>	<b>4.578</b>	<b>2.202</b>	<b>6.780</b>

## 2. Öğretim Kapsamında Lisansüstü Öğrenci Sayıları

ENSTİTÜLER	2.ÖĞRETİM				
	Yüksek Lisans			Doktora	Toplam
	Tezli	Tezsiz	Toplam		
Atatürk İlkeleri ve İnkılap Tarihi Enstitüsü	-	15	15	-	15
Eğitim Bilimleri Enstitüsü	-	83	83	-	83
Fen Bilimleri Enstitüsü	8	60	68	-	68
Güzel Sanatlar Enstitüsü	-	-	-	-	-
Uluslararası Biyotıp ve Genom Enstitüsü	-	-	-	-	-
Sağlık Bilimleri Enstitüsü	-	-	-	-	-
Sosyal Bilimler Enstitüsü	-	387	387	-	387
<b>TOPLAM</b>	<b>8</b>	<b>545</b>	<b>553</b>	<b>-</b>	<b>553</b>

## Birinci ve İkinci Öğretim Kapsamındaki Lisansüstü Öğrenci Dağılımları

ENSTİTÜLER	GENEL TOPLAM				
	Yüksek Lisans			Doktora	Toplam
	Tezli	Tezsiz	Toplam		
Atatürk İlkeleri ve İnkılap Tarihi Enstitüsü	31	15	46	45	91
Eğitim Bilimleri Enstitüsü	497	86	583	150	733
Fen Bilimleri Enstitüsü	1.105	71	1.176	554	1.730
Güzel Sanatlar Enstitüsü	448	-	448	170	618
Uluslararası Biyotıp ve Genom Enstitüsü	40	-	40	65	105
Sağlık Bilimleri Enstitüsü	355	-	355	350	705
Sosyal Bilimler Enstitüsü	1.954	529	2.483	868	3.351
<b>TOPLAM</b>	<b>4.430</b>	<b>701</b>	<b>5.131</b>	<b>2.202</b>	<b>7.333</b>

Üniversitemiz bünyesinde Yüksek Lisans ve Doktora Programlarında eğitim alan öğrencilerimizin yaklaşık % 92.45'i birinci öğretim kapsamında, geriye kalan yaklaşık % 7.55'i ise ikinci öğrenim kapsamındaki programlarından destek almaktadır. Doktora programları kapsamındaki bütün öğrencilerimiz, programlarının tamamını birinci öğretim kapsamında almaktadır.



### Yüksek Lisans Öğrencilerinin Enstitülere Göre Dağılımları

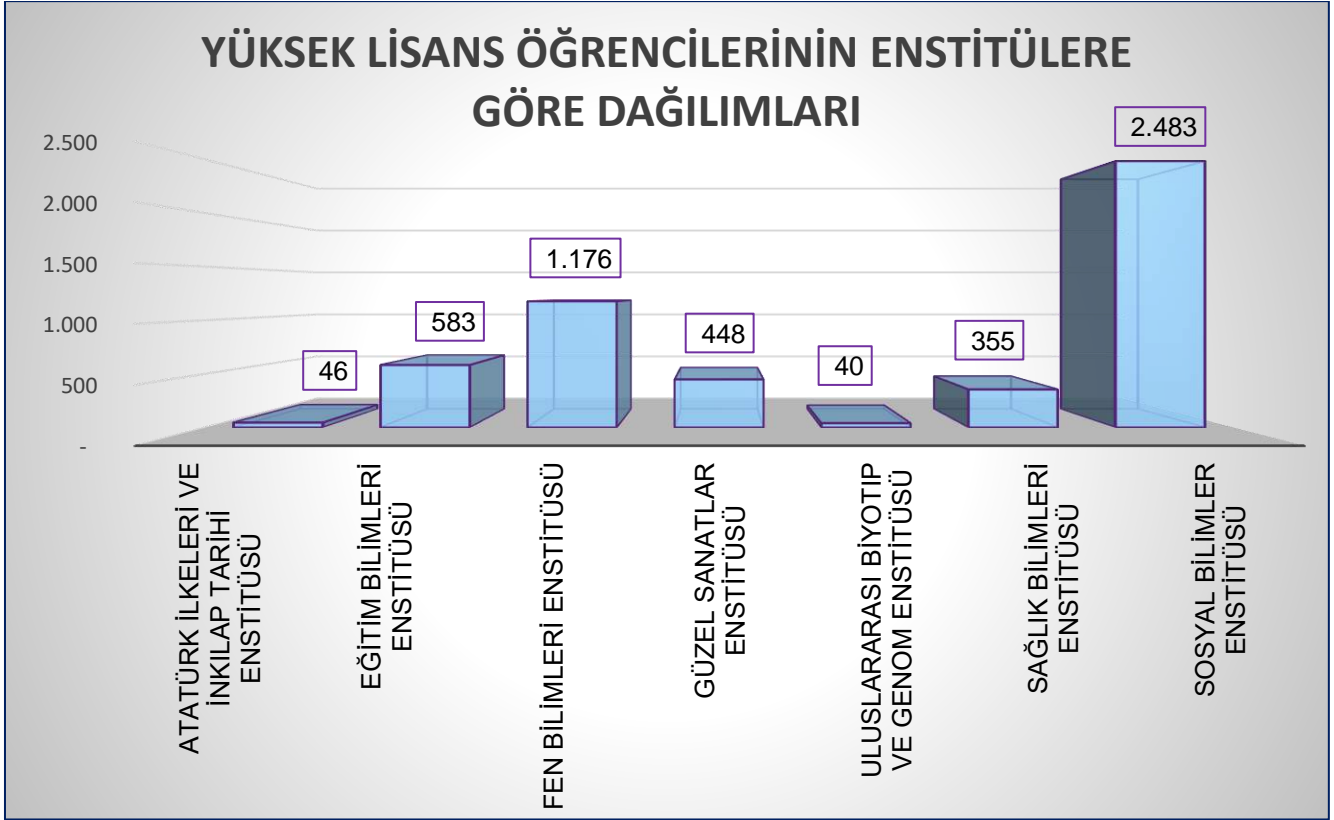

### Doktora Programı Öğrencilerinin Enstitülere Göre Dağılımları

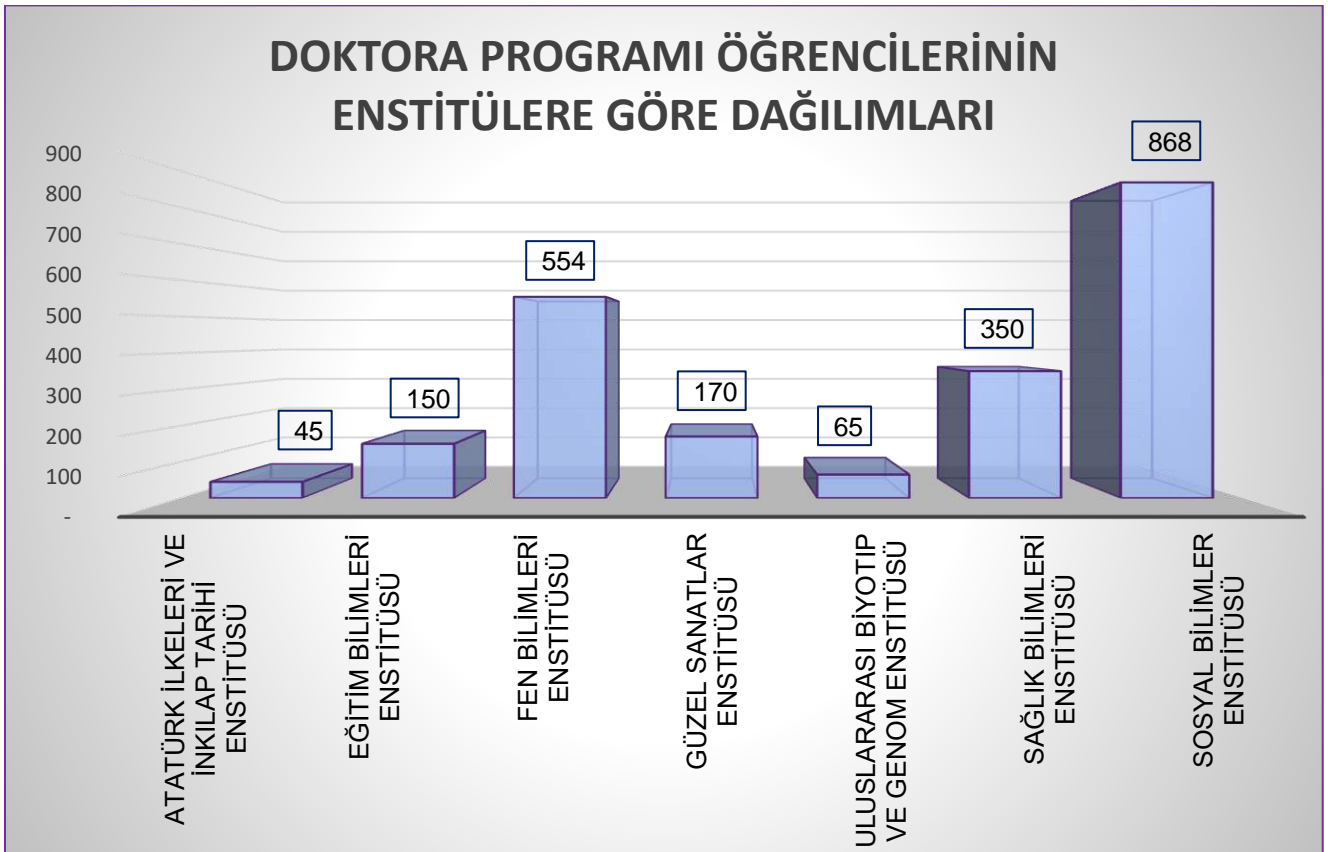

## Yüksek Lisans ve Doktora Programı Öğrencilerinin Enstitülere Göre Dağılımı

### YÜKSEK LİSANS VE DOKTORA PROGRAMI ÖĞRENCİLERİNİN ENSTİTÜLERE GÖRE DAĞILIMLARI

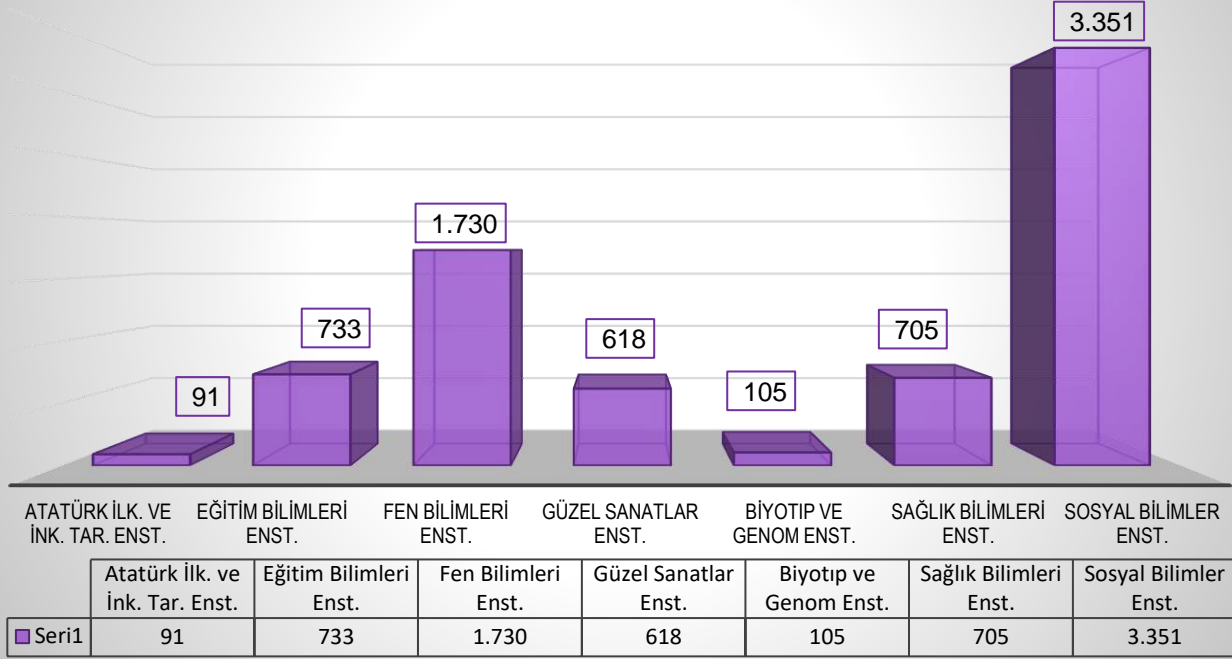

#### 5.1.7 Eğitim-Öğretim Dönemleri İtibarıyla Lisansüstü Öğrenci Sayıları

#### EĞİTİM-ÖĞRETİM DÖNEMLERİ İTİBARIYLA LİSANSÜSTÜ ÖĞRENCİ SAYILARI

EĞİTİM PROGRAMLARI	EĞİTİM - ÖĞRETİM DÖNEMİ					
	2014/2015	2015/2016	2016/2017	2017/2018	2018/2019	2019/2020
Tezli Yüksek Lisans	7.281	7.780	8.233	8.591	7.763	4.430
Tezsiz Yüksek Lisans	1.327	1.494	1.916	2.143	917	701
Doktora	1.796	1.996	2.095	2.304	2.179	2.202
<b>TOPLAM</b>	<b>10.404</b>	<b>11.270</b>	<b>12.244</b>	<b>13.038</b>	<b>10.859</b>	<b>7.333</b>

Yüksek Lisans ve Doktora Programlarında eğitimlerini sürdüren öğrencilerin, yaklaşık % 45.69'u Sosyal Bilimler Enstitüsü, % 23.59'u Fen Bilimleri Enstitüsü, % 9.95'i Eğitim Bilimleri Enstitüsü ve % 9.61'i de Sağlık Bilimleri Enstitüsü bünyesinde kayıtlıdır.

Eğitim – Öğretim Dönemleri İtibarıyla Lisansüstü Öğrenci Sayıları

EĞİTİM - ÖĞRETİM DÖNEMLERİ İTİBARIYLA  
LİSANSÜSTÜ ÖĞRENCİ SAYILARI

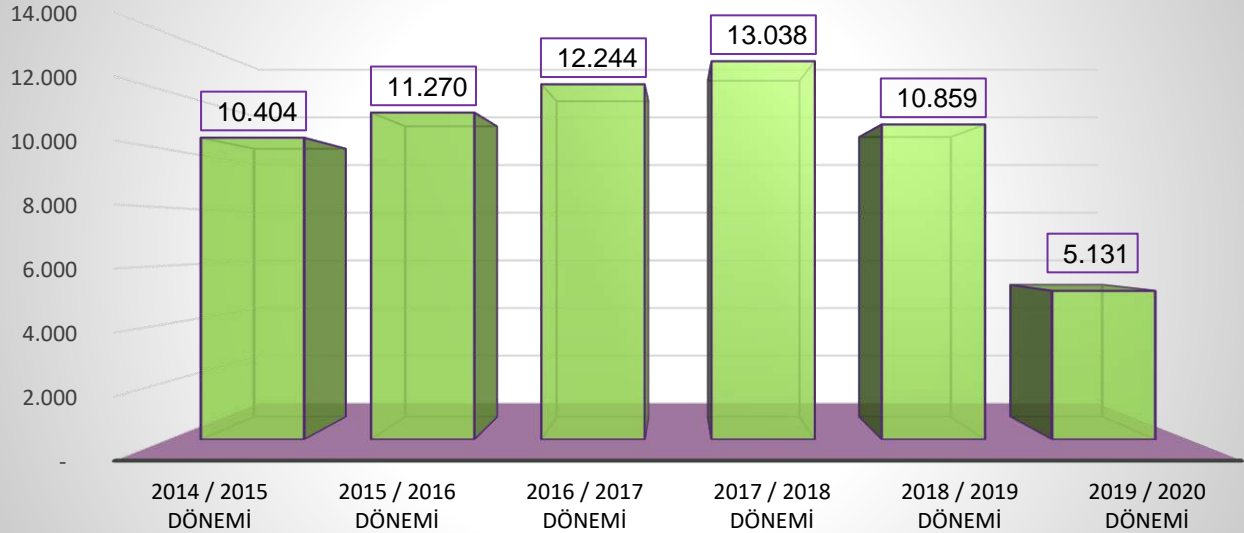

2014 / 2015 Dönemi	2015 / 2016 Dönemi	2016 / 2017 Dönemi	2017 / 2018 Dönemi	2018 / 2019 Dönemi	2019 / 2020 Dönemi
10.404	11.270	12.244	13.038	10.859	5.131

Tezli Yüksek Lisans Programları Öğrencilerinin Dönemsel Sayı Değişimleri

TEZLİ YÜKSEK LİSANS PROGRAMLARI  
ÖĞRENCİLERİNİN DÖNEMSEL SAYI DEĞİŞİMLERİ

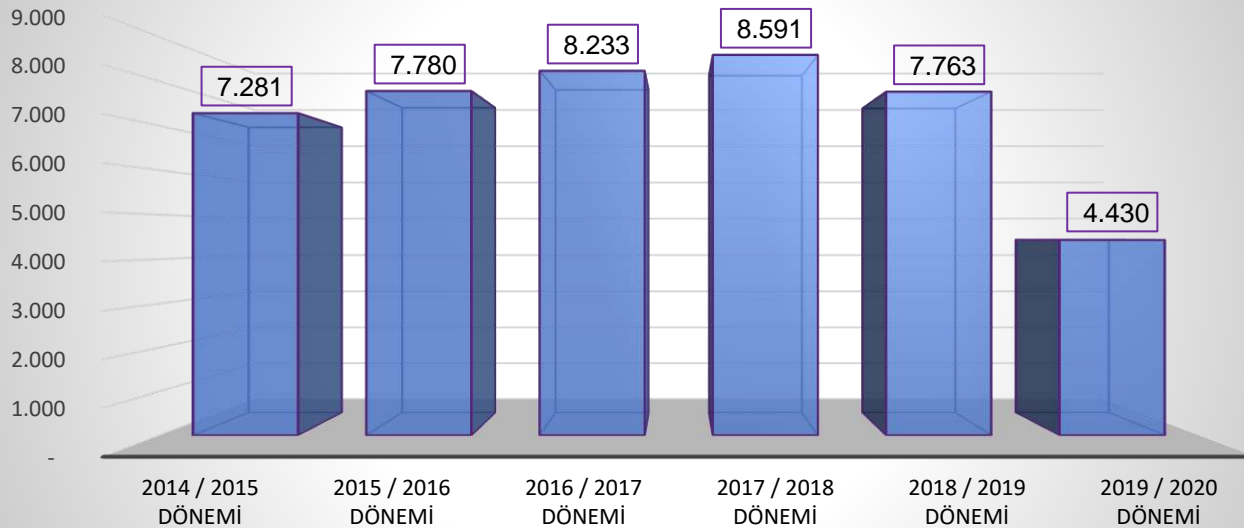

2014 / 2015 Dönemi	2015 / 2016 Dönemi	2016 / 2017 Dönemi	2017 / 2018 Dönemi	2018 / 2019 Dönemi	2019 / 2020 Dönemi
7.281	7.780	8.233	8.591	7.763	4.430

**Tezsiz Yüksek Lisans Programları Öğrencilerinin Dönemsel Sayı Değişimleri**

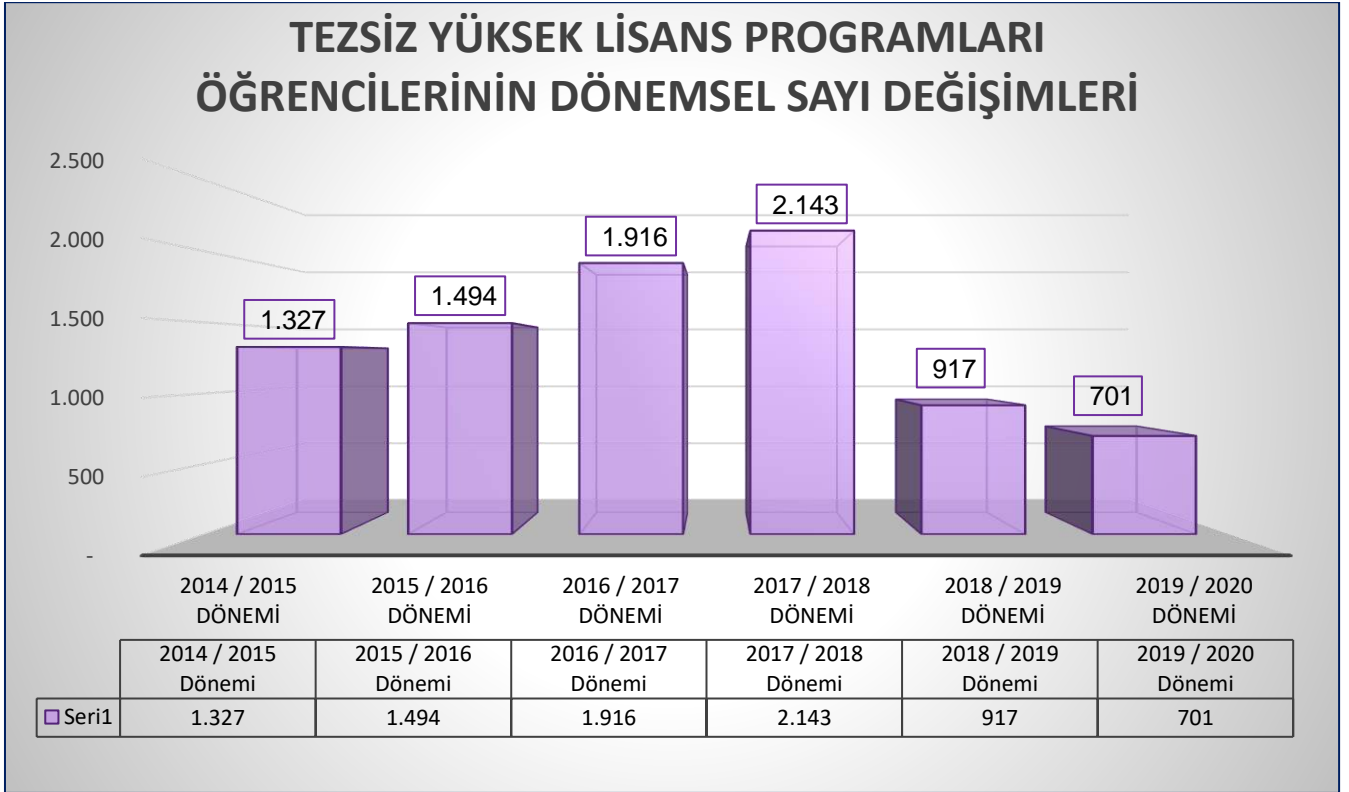

**Doktora Programları Öğrencilerinin Dönemsel Sayı Değişimleri**

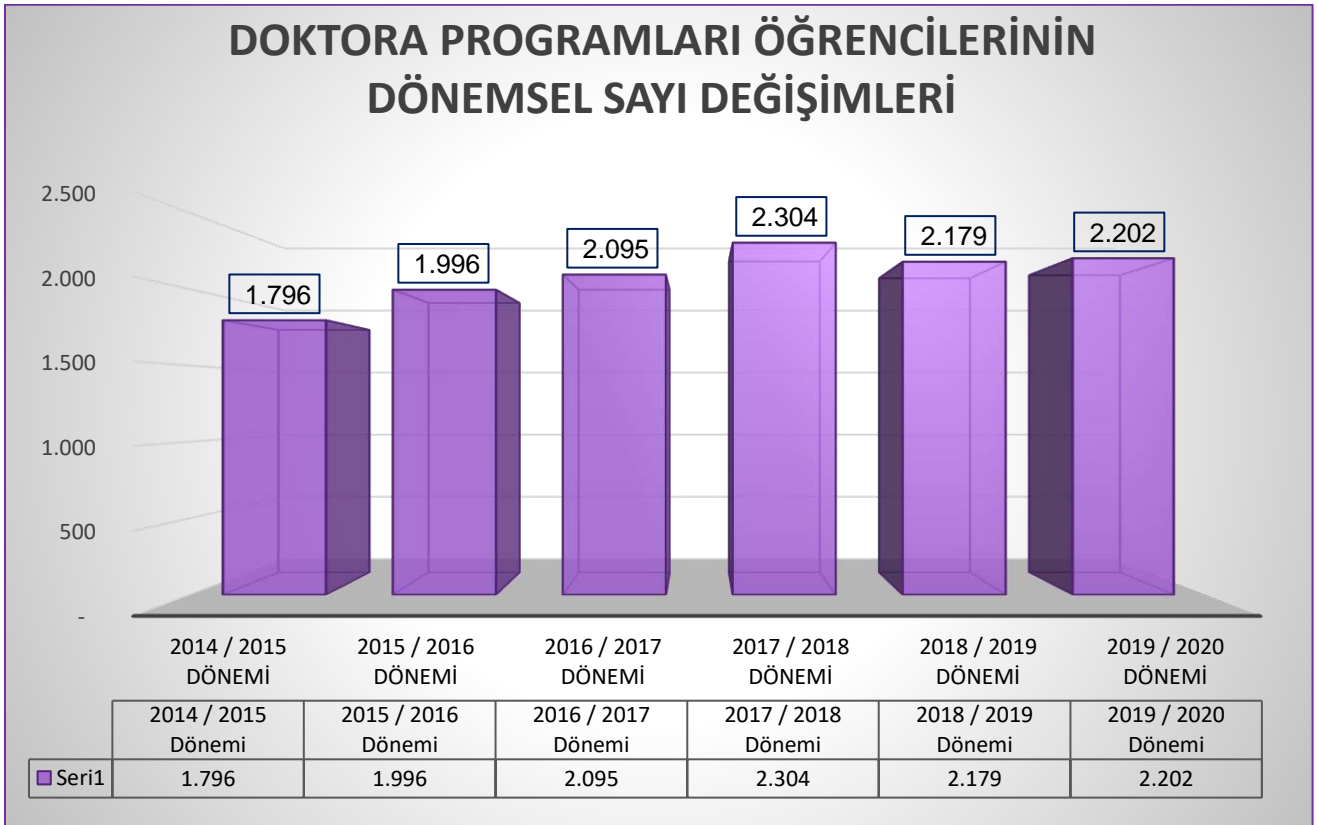

### 5.1.8 Yüksek Lisans ve Doktora Öğrencilerinin Programlara Göre Dağılımları

## YÜKSEK LİSANS VE DOKTORA ÖĞRENCİLERİNİN PROGRAMLARA GÖRE DAĞILIMI

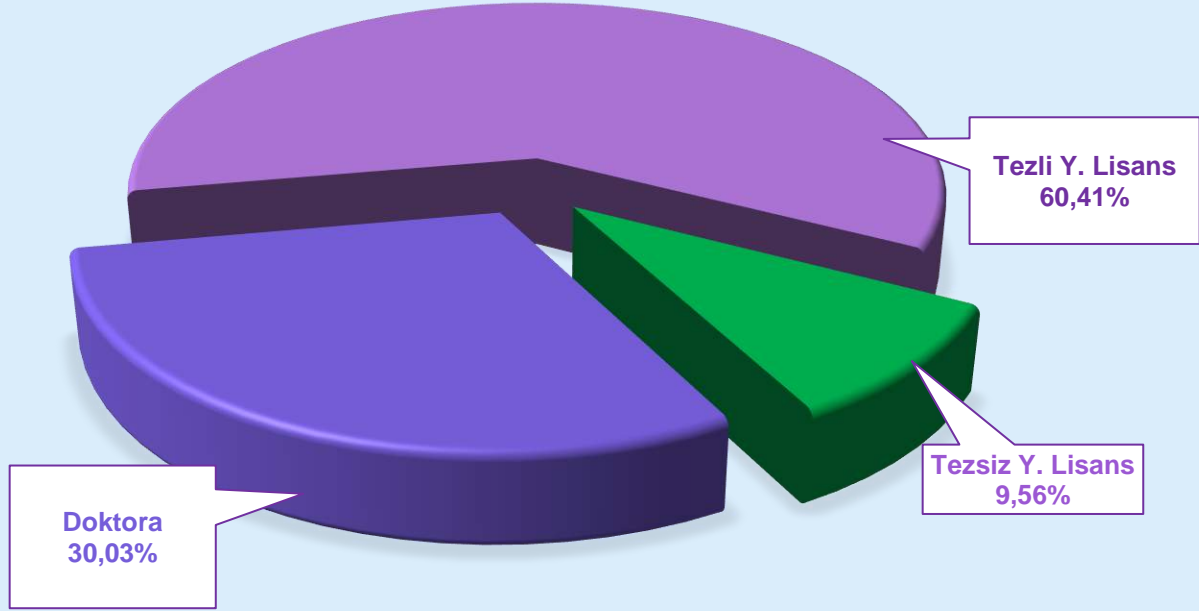

2018 – 2019 Eğitim Öğretim Döneminde, Yüksek Lisans ve Doktora Programlarına kayıtlı öğrencilerimizin; % 8.44'ü Tezsiz Yüksek Lisans Programlarında, % 71.49'u Tezli Yüksek Lisans Programlarında ve % 20.07'sinin de Doktora Programlarından destek almasına karşılık, 2019 – 2020 Eğitim Öğretim Döneminde ise; % 9.56'sı Tezsiz Yüksek Lisans Programlarında, % 60.41'i Tezli Yüksek Lisans Programlarında ve % 30.03'ünün de Doktora Programlarından destek aldığı görülmektedir. 2019 – 2020 Eğitim Öğretim Döneminde, bir önceki döneme göre Tezli Yüksek Lisans Programlarındaki öğrenci sayıları % 11 oranında azalırken, Doktora Programlarındaki toplam öğrenci sayısı ise yaklaşık % 10 düzeylerinde artış göstermiştir.

### 5.1.9 Yabancı Dil Hazırlık Sınıfı Öğrenci Sayıları

Öğretim Düzeyi	2017 - 2018 Dönemi			2018 - 2019 Dönemi			2019 - 2020 Dönemi		
	Kadın	Erkek	Toplam	Kadın	Erkek	Toplam	Kadın	Erkek	Toplam
Fakülteler	1.383	2.036	<b>3.419</b>	1.325	1.975	<b>3.300</b>	1.384	2.103	<b>3.487</b>
Devlet Konservatuvarı	-	-	-	-	-	-	-	-	-
Yüksekokullar	3	1	<b>4</b>	1	6	<b>7</b>	6	3	<b>9</b>
Meslek Yüksekokulları	-	-	-	-	-	-	-	-	-
Enstitüler	18	41	<b>59</b>	23	51	<b>74</b>	37	47	<b>84</b>
<b>TOPLAM</b>	<b>1.404</b>	<b>2.078</b>	<b>3.482</b>	<b>1.349</b>	<b>2.032</b>	<b>3.381</b>	<b>1.427</b>	<b>2.153</b>	<b>3.580</b>





Yabancı Dil Hazırlık Sınıfı Öğrenci Sayılarının Yıllara Göre Değişimleri

YABANCI DİL HAZIRLIK SINIFI ÖĞRENCİ SAYILARININ  
YILLARA GÖRE DAĞILIMI

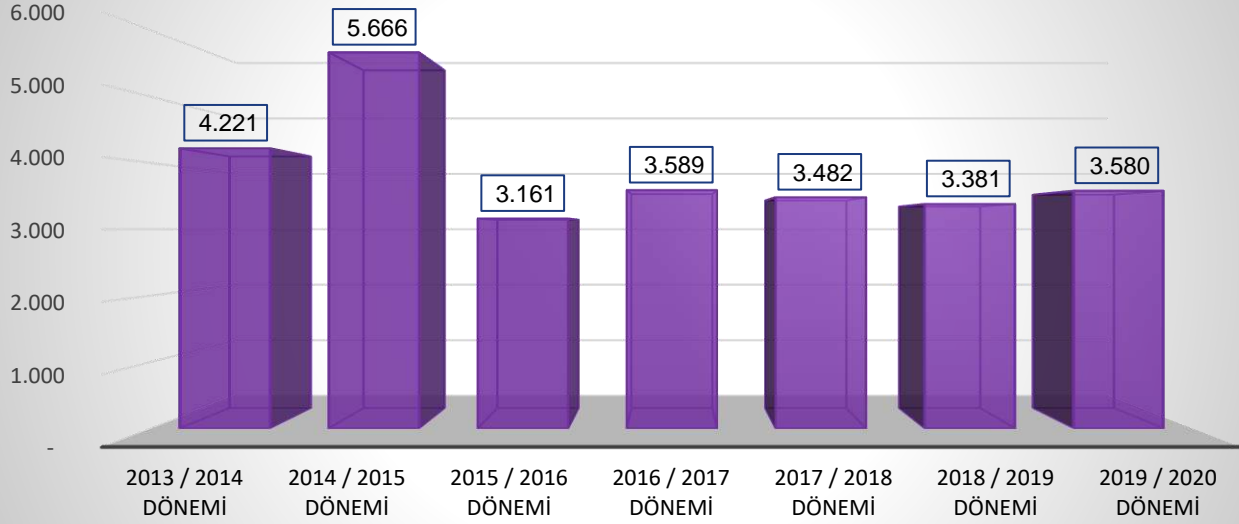

Seri1	2013 / 2014 Dönemi	2014 / 2015 Dönemi	2015 / 2016 Dönemi	2016 / 2017 Dönemi	2017 / 2018 Dönemi	2018 / 2019 Dönemi	2019 / 2020 Dönemi
	4.221	5.666	3.161	3.589	3.482	3.381	3.580

YABANCI DİLLER YÜKSEKOKULU ÖĞRENCİLERİNİN BİRİMLERİNE GÖRE DAĞILIMI

BİRİMLER	EĞİTİM - ÖĞRETİM DÖNEMLERİ					
	2014-2015	2015-2016	2016-2017	2017-2018	2018-2019	2019-202
Buca Eğitim Fakültesi	178	250	159	141	150	137
Denizcilik Fakültesi	216	258	297	289	268	317
Edebiyat Fakültesi	211	230	276	228	214	234
Fen Fakültesi	380	427	415	412	443	469
Hemşirelik Fakültesi	269	27	16	21	4	12
İktisadi ve İdari Bilimler Fak.	1.856	624	529	549	526	535
İşletme Fakültesi	410	456	541	504	478	530
Mimarlık Fakültesi	29	22	32	42	45	55
Mühendislik Fakültesi	1.066	627	698	610	587	625
Reha Midilli Foça Turizm Fak.	69	34	52	72	82	91
Tıp Fakültesi	39	1	-	-	-	-



İlahiyat Fakültesi*	-	-	-	-	503*	482*
<b>Fakülteler Toplamı</b>	<b>4.723</b>	<b>2.956</b>	<b>3.015</b>	<b>2.868</b>	<b>3.300</b>	<b>3.487</b>
Fizik Tedavi ve Reh. Y.O	69	1	1	4	7	9
<b>Yüksekokullar Toplamı</b>	<b>69</b>	<b>1</b>	<b>1</b>	<b>4</b>	<b>7</b>	<b>9</b>
Eğitim Bilimleri Enstitüsü	2	-	-	-	-	-
Fen Bilimleri Enstitüsü	309	316	98	55	67	80
Güzel Sanatlar Enstitüsü	97	-	-	-	-	-
Sosyal Bilimler Enstitüsü	658	38	5	4	7	4
<b>Enstitüler Toplamı</b>	<b>1.066</b>	<b>354</b>	<b>103</b>	<b>59</b>	<b>74</b>	<b>84</b>
<b>GENEL TOPLAM</b>	<b>5.858</b>	<b>3.311</b>	<b>3.119</b>	<b>2.931</b>	<b>3.381</b>	<b>3.580</b>

\* İlahiyat Fakültesi bünyesinde arapça hazırlık eğitimi alan 482 öğrenci, eğitim – öğretim hizmetlerini kendi fakültelerinde almaktadır.

2019 – 2020 Eğitim Öğretim Dönemi verilerine göre; Yabancı Diller Yüksekokulu bünyesinde eğitim alan öğrencilerin yaklaşık % 97.41'inin Fakültelere kayıt yaptıran öğrencilerden oluştuğu; Mühendislik Fakültesi (625 öğrenci), İktisadi ve İdari Bilimler Fakültesi (535 öğrenci), İşletme Fakültesi (530 öğrenci) ve Fen Fakültesi (469 öğrenci) ile en yoğun katılımın gerçekleştirildiği birimler olarak öne çıktığı anlaşılmaktadır.

Enstitülerde kayıt yaptıran öğrencilerden ise; Fen Bilimleri Enstitüsü'nün 80 öğrencisinin, Yabancı Diller Yüksekokulu bünyesinde hazırlık sınıfında eğitim aldığı görülmektedir.

#### 5.1.10 Mezun Olan ve Yeni Kayıt Yaptıran Öğrenci Sayıları

#### MEZUN OLAN VE YENİ KAYIT YAPTIRAN ÖĞRENCİ SAYILARI

Öğretim Düzeyi	2016 - 2017 Dönemi		2017 - 2018 Dönemi		2018 - 2019 Dönemi		2019 - 2020 Dönemi	
	Yeni Kayıt	Mezun	Yeni Kayıt	Mezun	Yeni Kayıt	Mezun	Yeni Kayıt	Mezun (*)
Fakülteler	10.124	7.193	9.515	7.269	9.878	7.945	9.688	57
Enstitüler	1.980	764	1.921	1.386	2.274	1.756	1.818	126
Devlet Konserv.	28	24	32	39	48	29	20	
Yüksekokullar	382	181	252	119	327	154	338	
Meslek Y.Okulları	3.706	1.536	3.100	1.916	3.943	1.639	3.853	13
<b>TOPLAM</b>	<b>16.220</b>	<b>9.698</b>	<b>14.820</b>	<b>10.729</b>	<b>16.470</b>	<b>11.523</b>	<b>15.717</b>	<b>196</b>

(\*) 01/11/2019 - 12/12/2019 tarihleri arasında mezun olan öğrenci sayısıdır.

Yeni Kayıt Yaptıran Öğrenci Sayılarının Yıllara Göre Dağılımı

YENİ KAYIT YAPTIRAN ÖĞRENCİ SAYILARININ  
YILLARA GÖRE DAĞILIMI

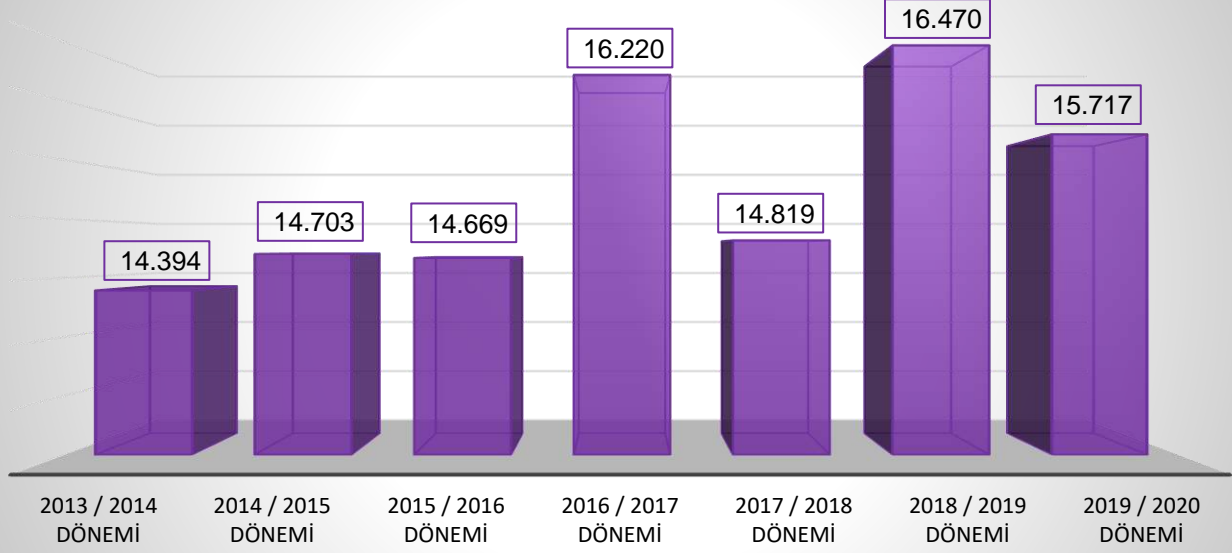

	2013 / 2014 Dönemi	2014 / 2015 Dönemi	2015 / 2016 Dönemi	2016 / 2017 Dönemi	2017 / 2018 Dönemi	2018 / 2019 Dönemi	2019 / 2020 Dönemi
■ Seri1	14.394	14.703	14.669	16.220	14.819	16.470	15.717

Mezun Öğrenci Sayılarının Yıllara Göre Değişim Düzeyleri

MEZUN ÖĞRENCİ SAYILARININ YILLARA GÖRE  
DEĞİŞİMLERİ

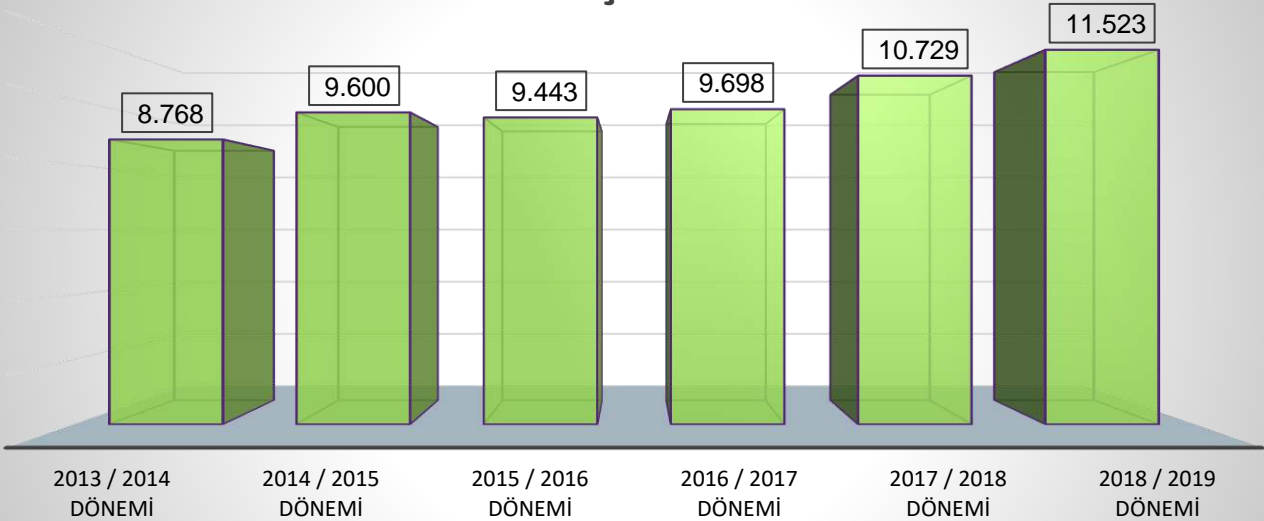

	2013 / 2014 Dönemi	2014 / 2015 Dönemi	2015 / 2016 Dönemi	2016 / 2017 Dönemi	2017 / 2018 Dönemi	2018 / 2019 Dönemi
■ Seri1	8.768	9.600	9.443	9.698	10.729	11.523

5.1.11 Yeni Kayıt Yaptıran ve Halen Okuyan Öğrencilerin Birimlere Göre Dağılımı

2019 - 2020 EĞİTİM - ÖĞRETİM DÖNEMİ YENİ KAYIT YAPTIIRAN VE HALEN OKUYAN ÖĞRENCİ DAĞILIMLARI

BİRİMLER	YENİ KAYIT			HALEN OKUYAN		
	K	E	TOPLAM	K	E	TOPLAM
Buca Eğitim Fakültesi	735	449	1.184	3.469	2.269	5.738
Denizcilik Fakültesi	70	201	271	289	1.049	1.338
Edebiyat Fakültesi	534	436	970	2.261	1.940	4.201
Fen Fakültesi	170	250	420	782	1.051	1.833
Güzel Sanatlar Fakültesi	246	194	440	1.175	1.128	2.303
Hemşirelik Fakültesi	159	100	259	761	414	1.175
Hukuk Fakültesi	245	272	517	1.177	1.274	2.451
İktisadi ve İdari Bilimler Fakültesi	874	1.094	1.968	5.125	6.453	11.578
İlahiyat Fakültesi	675	494	1.169	2.459	1.833	4.292
İşletme Fakültesi	238	245	483	1.048	1.178	2.226
Mimarlık Fakültesi	136	109	245	646	540	1.186
Mühendislik Fakültesi	326	862	1.188	1.759	5.811	7.570
R. Midilli Foça Turizm Fakültesi	59	63	122	126	185	311
Sağlık Bilimleri Fakültesi	-	-	-	-	-	-
Spor Bilimleri Fakültesi	22	91	113	126	418	544
Tıp Fakültesi	128	147	275	851	1.074	1.925
Veteriner Fakültesi	37	27	64	37	27	64
<b>Fakülteler Toplamı</b>	<b>4.654</b>	<b>5.034</b>	<b>9.688</b>	<b>22.091</b>	<b>26.644</b>	<b>48.735</b>
Adalet Meslek Yüksekokulu	52	54	106	133	162	295
Bergama Meslek Yüksekokulu	30	109	139	97	284	381
Efes Meslek Yüksekokulu	61	80	141	131	197	328
İzmir Meslek Yüksekokulu	799	2.001	2.800	2.569	6.470	9.039
Sağlık Hizmetleri Meslek Y.O	376	178	554	883	471	1.354
F. Hepkon Sosyal Bil. M.Y.O	-	-	-	2	4	6
Torbali Meslek Yüksekokulu	32	81	113	85	226	311
<b>Meslek Yüksekokulları Toplamı</b>	<b>1.350</b>	<b>2.503</b>	<b>3.853</b>	<b>3.900</b>	<b>7.814</b>	<b>11.714</b>
Fizik Tedavi ve Reh. Y.O	100	29	129	354	198	552
F. Hepkon Uyg. Bil. Y.O	96	113	209	270	319	589
Yabancı Diller Yüksekokulu	-	-	-	-	-	-
<b>Yüksekokullar Toplamı</b>	<b>196</b>	<b>142</b>	<b>338</b>	<b>624</b>	<b>517</b>	<b>1.141</b>
Atatürk İlk. ve İnk. Tar. Ens.	10	16	26	38	53	91

Eğitim Bilimleri Enstitüsü	162	66	228	482	251	733
Fen Bilimleri Enstitüsü	169	193	362	705	1.025	1.730
Güzel Sanatlar Enstitüsü	99	54	153	337	281	618
Uluslararası Biyotıp ve Gen. Ens.	12	6	18	70	35	105
Sağlık Bilimleri Enstitüsü	114	35	149	502	203	705
Sosyal Bilimler Enstitüsü	424	458	882	1.643	1.708	3.351
<b>Enstitüler Toplamı</b>	<b>990</b>	<b>828</b>	<b>1.818</b>	<b>3.777</b>	<b>3.556</b>	<b>7.333</b>
Devlet Konservatuvarı	13	7	20	106	87	193
<b>GENEL TOPLAM</b>	<b>7.203</b>	<b>8.514</b>	<b>15.717</b>	<b>30.498</b>	<b>38.618</b>	<b>69.116</b>

2019 – 2020 Eğitim Öğretim Döneminde Fakülteler düzeyinde en fazla yeni öğrenci kaydının 1.968 öğrenci ile İktisadi ve İdari Bilimler Fakültesi, 1.188 öğrenci ile Mühendislik Fakültesi, 1.184 öğrenci ile Buca Eğitim Fakültesi ve 1.169 öğrenci ile İlahiyat Fakültesi bünyesinde gerçekleştirildiği, Meslek Yüksekokulları düzeyinde ise en fazla yeni öğrenci kaydının 2.800 öğrenci ile İzmir Meslek Yüksekokulu ve 554 öğrenci ile Sağlık Hizmetleri Meslek Yüksekokulu tarafından gerçekleştirildiği görülmektedir.

Enstitüler düzeyinde, 2019 – 2020 Eğitim Öğretim Döneminde en fazla yeni öğrenci kaydının ise; 882 öğrenci ile Sosyal Bilimler Enstitüsü tarafından gerçekleştirildiği, Fen Bilimleri Enstitüsünün 362 ve Eğitim Bilimleri Enstitüsünün de 228 adet yeni öğrenci kaydı ile öne çıkan diğer birimler olarak sıralandığı görülmektedir.





## FAKÜLTELER DÜZEYİNDE EĞİTİM ALAN KAYITLI ÖĞRENCİ SAYILARI

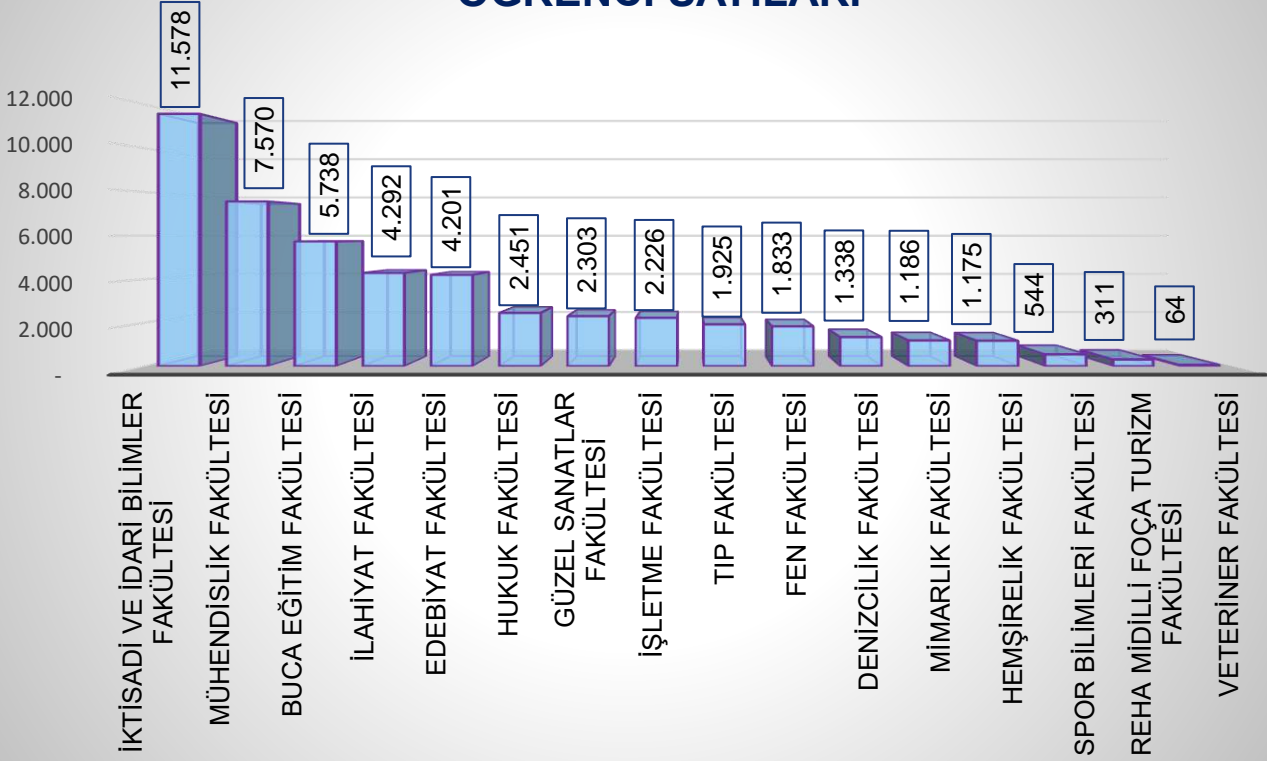

## ENSTİTÜLER DÜZEYİNDE EĞİTİM ALAN KAYITLI ÖĞRENCİ SAYILARI

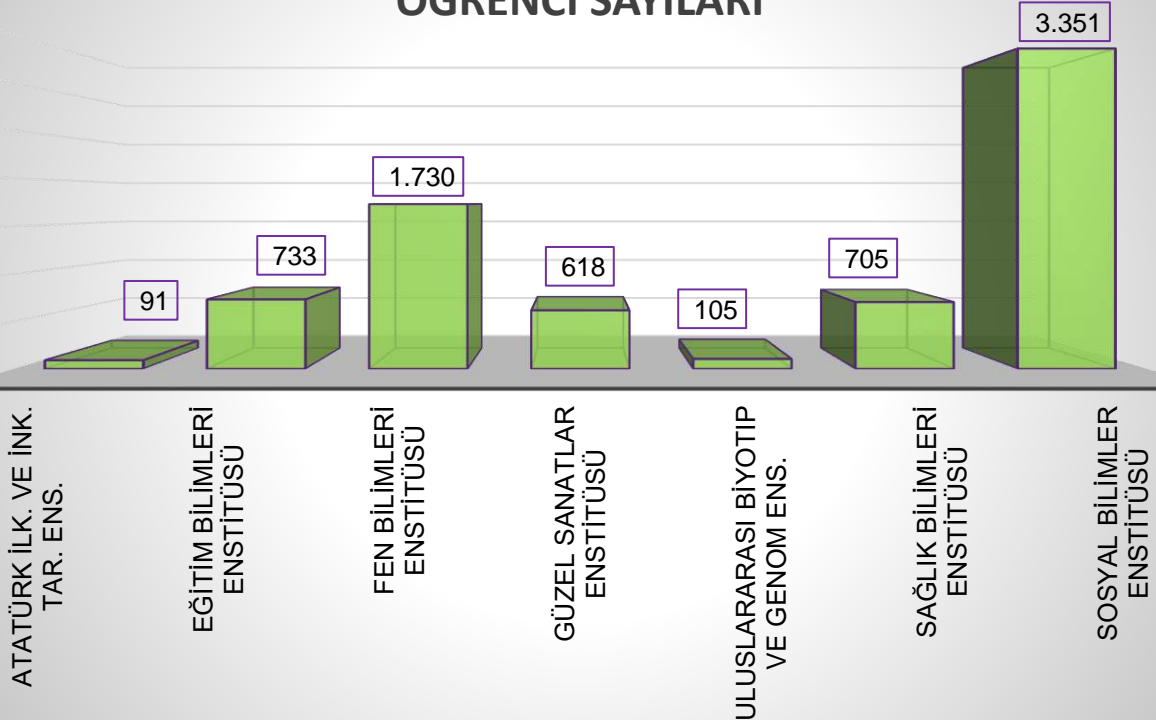

### 5.1.12 Lisansüstü Programlarda Yeni Kayıt ve Mezun Öğrenci Dağılımları

#### 2018 - 2019 EĞİTİM - ÖĞRETİM DÖNEMİ LİSANSÜSTÜ YENİ KAYIT VE MEZUN ÖĞRENCİ SAYILARI

ENSTİTÜLER	Yeni Kayıt					Mezun Öğrenci				
	Yüksek Lisans			Doktora	Toplam	Yüksek Lisans			Doktora	Toplam
	Tezli	Tezsiz	Toplam			Tezli	Tezsiz	Toplam		
Atatürk İlk. ve İnk. Tar. Enst.	8	8	16	5	21	33	12	45	4	49
Eğitim Bilimleri Enstitüsü	184	60	244	36	280	109	45	154	18	172
Fen Bilimleri Enstitüsü	347	37	384	75	459	184	17	201	32	233
Güzel Sanatlar Enstitüsü	142	-	142	25	167	161	-	161	16	177
Uluslararası Biyotıp ve Genom Ens.	9	-	9	2	11	20	-	20	-	20
Sağlık Bilimleri Enstitüsü	90	-	90	55	145	145	-	145	24	169
Sosyal Bilimler Enstitüsü	634	400	1.034	158	1.192	657	195	852	84	936
<b>TOPLAM</b>	<b>1.414</b>	<b>505</b>	<b>1.919</b>	<b>356</b>	<b>2.275</b>	<b>1.309</b>	<b>269</b>	<b>1.578</b>	<b>178</b>	<b>1.756</b>

### 5.1.13 Dönemler İtibarıyla Yüksek Lisans Programlarına Gerçekleştirilen Yeni Kayıtlar

ENSTİTÜLER	2016 - 2017 DÖNEMİ			2017 - 2018 DÖNEMİ			2018 - 2019 DÖNEMİ		
	Yüksek Lisans			Yüksek Lisans			Yüksek Lisans		
	Tezli	Tezsiz	Toplam	Tezli	Tezsiz	Toplam	Tezli	Tezsiz	Toplam
Atatürk İlk. ve İnk. Tar. Enst.	6	13	19	7	12	19	8	8	16
Eğitim Bilimleri Enstitüsü	86	16	102	85	53	138	184	60	244
Fen Bilimleri Enstitüsü	311	45	356	238	40	278	347	37	384
Güzel Sanatlar Enstitüsü	50	-	50	152	-	152	142	-	142
Biyotıp ve Genom Enstitüsü	22	-	22	18	-	18	9	-	9
Sağlık Bilimleri Enstitüsü	80	-	80	73	-	73	90	-	90
Sosyal Bilimler Enstitüsü	662	447	1.109	568	335	903	634	400	1.034
<b>TOPLAM</b>	<b>1.217</b>	<b>521</b>	<b>1.738</b>	<b>1.141</b>	<b>440</b>	<b>1.581</b>	<b>1.414</b>	<b>505</b>	<b>1.919</b>

### 5.1.14 Yabancı Uyruklu Öğrenci Sayıları

2019 – 2020 Eğitim-Öğretim Döneminde yabancı uyruklu öğrenci sayısı, bir önceki döneme göre % 10.06 oranında artarak 1.242 seviyelerine ulaşmıştır. Bu sayının yaklaşık % 38.32'si bayan, % 61.68'i ise erkek öğrencilerden oluşmuştur.

#### YABANCI UYUKLU ÖĞRENCİ SAYILARI

Öğretim Düzeyi	2016 - 2017 Dönemi			2017 - 2018 Dönemi			2018 - 2019 Dönemi			2019 - 2020 Dönemi		
	Kadın	Erkek	Toplam	Kadın	Erkek	Toplam	Kadın	Erkek	Toplam	Kadın	Erkek	Toplam
Fakülteler	305	462	767	282	444	726	269	411	680	338	517	855
Enstitüler	170	324	494	163	335	498	133	277	410	106	214	320
Devlet Konserv.	1	-	1	1	-	1	2	-	2	3	1	4
Yüksekokullar	10	10	20	10	9	19	6	7	13	8	10	18
Meslek Y. Okulları	4	10	14	3	8	11	7	5	12	21	24	45
<b>TOPLAM</b>	<b>490</b>	<b>806</b>	<b>1.296</b>	<b>459</b>	<b>796</b>	<b>1.255</b>	<b>417</b>	<b>700</b>	<b>1.117</b>	<b>476</b>	<b>766</b>	<b>1.242</b>

### Yabancı Uyruklu Öğrenci Sayılarının Yıllara Göre Değişimleri

#### YABANCI UYUKLU ÖĞRENCİ SAYILARININ YILLARA GÖRE DAĞILIMLARI

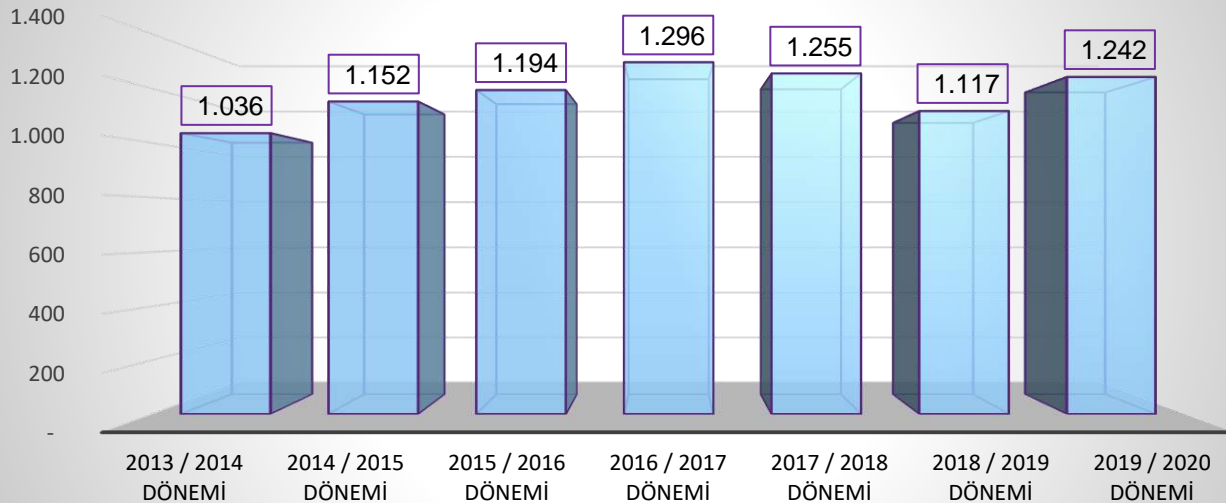

	2013 / 2014 Dönemi	2014 / 2015 Dönemi	2015 / 2016 Dönemi	2016 / 2017 Dönemi	2017 / 2018 Dönemi	2018 / 2019 Dönemi	2019 / 2020 Dönemi
Seri1	1.036	1.152	1.194	1.296	1.255	1.117	1.242

5.1.15 Yabancı Uyruklu Öğrencilerin Eğitim Birimlerine Göre Dağılımı

2019 - 2020 EĞİTİM - ÖĞRETİM DÖNEMİ OKUYAN YABANCI UYRUKLU ÖĞRENCİ DAĞILIMLARI

BİRİMLER	KADIN	ERKEK	TOPLAM
Buca Eğitim Fakültesi	59	44	103
Denizcilik Fakültesi	6	15	21
Edebiyat Fakültesi	27	25	52
Fen Fakültesi	21	22	43
Güzel Sanatlar Fakültesi	9	6	15
Hemşirelik Fakültesi	8	1	9
Hukuk Fakültesi	9	11	20
İktisadi ve İdari Bilimler Fakültesi	44	93	137
İlahiyat Fakültesi	6	15	21
İşletme Fakültesi	54	82	136
Mimarlık Fakültesi	18	15	33
Mühendislik Fakültesi	37	154	191
Reha Midilli Foça Turizm Fakültesi	2	1	3
Sağlık Bilimleri Fakültesi			-
Spor Bilimleri Fakültesi			-
Tıp Fakültesi	37	32	69
Veteriner Fakültesi	1	1	2
<b>Fakülteler Toplamı</b>	<b>338</b>	<b>517</b>	<b>855</b>
Adalet Meslek Yüksekokulu		1	1
Bergama Meslek Yüksekokulu	2	3	5
Efes Meslek Yüksekokulu	10	6	16
İzmir Meslek Yüksekokulu	2	7	9
Sağlık Hizmetleri Meslek Y.O	7	6	13
Torbalı Meslek Yüksekokulu		1	1
<b>Meslek Yüksekokulları Toplamı</b>	<b>21</b>	<b>24</b>	<b>45</b>
Fizik Tedavi ve Reh. Y.O	7	5	12
F. Hepkon Uygulamalı Bilimler Y.O	1	5	6
Yabancı Diller Yüksekokulu			-
<b>Yüksekokullar Toplamı</b>	<b>8</b>	<b>10</b>	<b>18</b>
Atatürk İlkeleri ve İnkılap Tarihi Ens.	1		1
Eğitim Bilimleri Enstitüsü	12	7	19
Fen Bilimleri Enstitüsü	14	66	80
Güzel Sanatlar Enstitüsü	4	3	7
Uluslararası Biyotıp ve Genom Ens.			-

Sağlık Bilimleri Enstitüsü	10	5	15
Sosyal Bilimler Enstitüsü	65	133	198
<b>Enstitüler Toplamı</b>	<b>106</b>	<b>214</b>	<b>320</b>
Devlet Konservatuvarı	3	1	4
<b>GENEL TOPLAM</b>	<b>476</b>	<b>766</b>	<b>1.242</b>

### 5.1.16 Yabancı Uyruklu Öğrencilerin Eğitim Programlarına Göre Dağılımları

#### YABANCI UYUKLU ÖĞRENCİLERİN PROGRAMLARA GÖRE DAĞILIMI

Öğretim Düzeyi	2015	2016	2017	2018	2019
Ön Lisans Eğitimi Alan Yabancı Uyruklu Öğrenci Sayısı	17	14	11	12	45
Lisans Eğitimi Alan Yabancı Uyruklu Öğrenci Sayısı	721	788	746	695	877
Yüksek Lisans Eğitimi Alan Yabancı Uyruklu Öğrenci Sayısı	330	354	356	287	195
Doktora Eğitimi Alan Yabancı Uyruklu Öğrenci Sayısı	126	140	142	123	125
<b>TOPLAM</b>	<b>1.194</b>	<b>1.296</b>	<b>1.255</b>	<b>1.117</b>	<b>1.242</b>

### Yabancı Uyruklu Öğrencilerin Yıllara Göre Eğitim Programlarına Katılımları

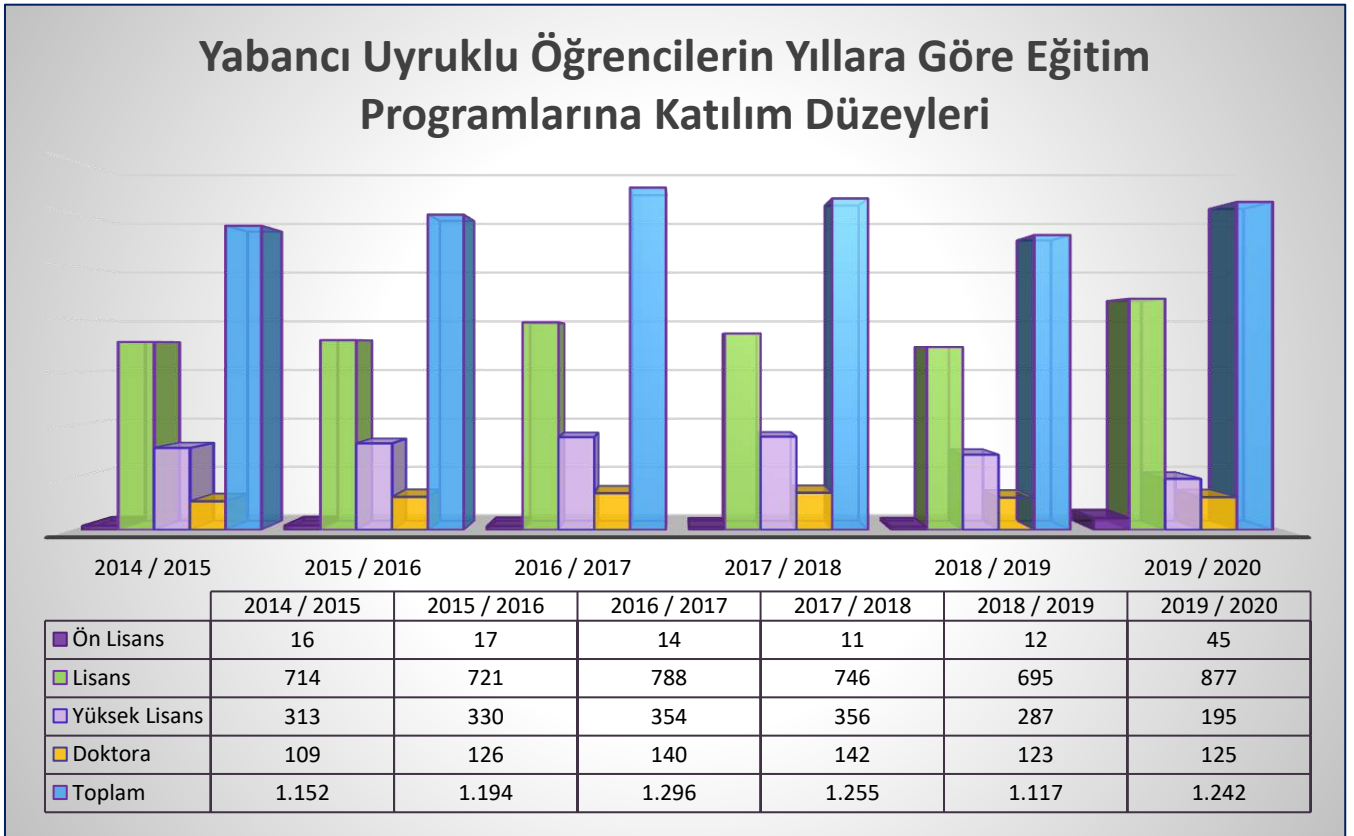



**YABANCI UYRUKLU ÖĞRENCİLERİN ÜLKELERİNE GÖRE DAĞILIMLARI**

GELDİĞİ ÜLKE (UYRUĞU)	ÖN LİSANS	LİSANS	YÜKSEK LİSANS	DOKTORA	TOPLAM
Afganistan	1	37	4	4	46
Almanya	1	52	4	-	57
Amerika Birleşik Devletleri	-	10	1	1	12
Angola	-	2	-	-	2
Arnavutluk	-	4	3	3	10
Avustralya	1	2	-	-	3
Avusturya	-	6	-	1	7
Azerbaycan	-	51	77	10	138
Bangladeş	-	2	-	1	3
Belarus	-	1	1	-	2
Belçika	-	3	-	-	3
Belirsiz	-	4	-	-	4
Benin	-	1	1	1	3
Birleşik Krallık	-	3	-	-	3
Bosna-Hersek	-	6	-	1	7
Brezilya	-	1	-	-	1
Bulgaristan	5	168	2	-	175
Burkina Faso	-	1	-	-	1
Cezayir	-	2	-	5	7
Cibuti	-	-	-	1	1
Çad	-	1	-	-	1
Çin	-	2	-	-	2
Dominik Cumhuriyeti	-	1	-	-	1
Endonezya	-	4	1	1	6
Etiyopya	-	5	3	3	11
Fas	-	-	-	3	3
Filipinler	-	1	-	-	1
Filistin	-	11	1	6	18
Finlandiya	-	-	1	-	1
Fransa	-	1	1	-	2
Gana	-	-	1	1	2
Gine	-	2	1	-	3
Gine-Bissau	-	-	1	-	1
Güney Afrika Cumhuriyeti	-	3	-	-	3

Güney Kore	1	1	-	-	2
Gürcistan	-	2	1	-	3
Hindistan	-	1	-	2	3
Hollanda	-	7	-	-	7
Irak	-	10	6	11	27
İran	2	30	14	24	70
İrlanda	-	2	-	-	2
İsrail	-	1	-	-	1
İsveç	-	1	-	-	1
İsviçre	-	1	-	-	1
İtalya	-	2	-	-	2
K.K.T.C.	3	45	1	2	51
Kamerun	-	-	2	2	4
Kanada	-	1	-	-	1
Karaçay-Çerkez	-	1	-	-	1
Kazakistan	-	14	6	9	29
Kenya	-	2	3	1	6
Kırgızistan	-	10	3	3	16
Kırım	-	1	-	-	1
Kolombiya	-	-	1	-	1
Kongo	-	-	1	1	2
Kongo Demokratik Cum.	-	3	2	-	5
Kosova	-	8	1	1	10
Kotdivuar (Fildişi Sahili)	-	1	-	-	1
Kuzey Makedonya	1	7	2	-	10
Liberya	-	-	-	1	1
Libya	-	1	-	-	1
Litvanya	-	-	-	1	1
Lübnan	-	-	-	1	1
Madagaskar	-	3	-	-	3
Malavi	-	6	-	-	6
Malezya	-	2	-	-	2
Mali	1	1	1	-	3
Meksika	-	-	3	-	3
Mısır	-	2	3	-	5
Moğolistan	-	11	3	-	14
Moldova	2	6	-	-	8
Moritanya	-	1	1	1	3
Mozambik	-	2	-	-	2

Nijer	-	-	-	3	3
Nijerya	-	-	2	2	4
Norveç	-	1	-	-	1
Orta Afrika Cumhuriyeti	-	-	1	-	1
Özbekistan	2	8	-	-	10
Pakistan	-	3	-	1	4
Polonya	-	-	1	-	1
Portekiz	-	1	-	-	1
Romanya	-	1	-	-	1
Ruanda	-	1	1	-	2
Rusya Federasyonu	-	25	3	-	28
Senegal	-	3	-	-	3
Sırbistan	-	3	-	-	3
Sierra Leone	-	1	-	-	1
Somali	-	4	6	3	13
Sri Lanka	-	1	-	-	1
Sudan	-	1	1	2	4
Suriye	8	67	6	1	82
Suudi Arabistan	-	1	-	-	1
Tacikistan	-	8	1	-	9
Tanzanya	-	2	-	2	4
Tayland	-	1	-	1	2
Togo	-	-	-	1	1
Tunus	-	2	2	1	5
Türkmenistan	16	112	4	1	133
Uganda	-	3	1	-	4
Ukrayna	1	11	3	1	16
Uygur	-	4	-	-	4
Ürdün	-	4	1	-	5
Vanuatu	-	1	-	-	1
Venezuela	-	1	-	-	1
Vietnam	-	2	-	-	2
Yemen	-	4	1	3	8
Yunanistan	-	26	2	1	29
Zambiya	-	-	1	-	1
Zimbabve	-	2	1	-	3

<b>TOPLAM</b>	<b>45</b>	<b>877</b>	<b>195</b>	<b>125</b>	<b>1.242</b>
---------------	-----------	------------	------------	------------	--------------



### 5.1.17 Yabancı Uyruklu Öğrencilerin Ülkelerine Göre Dağılımı

2019 – 2020 Eğitim Öğretim Döneminde, Ön Lisans Programlarında 45, Lisans Programlarında 877, Yüksek Lisans Programlarında 195 ve Doktora Programlarında 125 olmak üzere toplam 1.242 yabancı uyruklu öğrencimiz bulunmaktadır. Ön Lisans Programlarında Türkmenistan (16 öğrenci), Lisans Programlarında Bulgaristan (168 öğrenci), Yüksek Lisans Programlarında Azerbaycan (77 öğrenci) ve Doktora Programlarında İran (24 öğrenci) ile öne çıkmaktadır.

Geldikleri coğrafi konumlar dikkate alındığında Üniversitemize; Asya Kıtasındaki 28 farklı ülkeden 639, Avrupa Kıtasındaki 29 farklı ülkeden 391, (280'i Doğu Avrupa ve Balkanlar'dan Olmak Üzere), Afrika Kıtası'ndan 39 farklı ülkeden 126, Amerika Kıtasındaki 7 farklı ülkeden 20 (16'sı Kuzey Amerika ve 4'ü Güney Amerika'dan Olmak Üzere) Kuzey Kıbrıs Türk Cumhuriyeti'nden 51 ve Okyanusya Bölgesindeki 4 farklı ülkeden 11 olmak üzere toplam 1.242 öğrencinin, 5 kıtadan ve 108 farklı ülkeden, eğitim – öğretim hizmeti almak amacıyla başvurduğu anlaşılmaktadır.

Kıtalar arası yabancı uyruklu öğrenci dağılımlarında; Asya Kıtası % 51.62 oranı ile öne çıkmakta, Avrupa Kıtası ise % 31.59 oranı ile onu izlemektedir.

### Yabancı Uyruklu Öğrencilerin Bölgesel Dağılımları

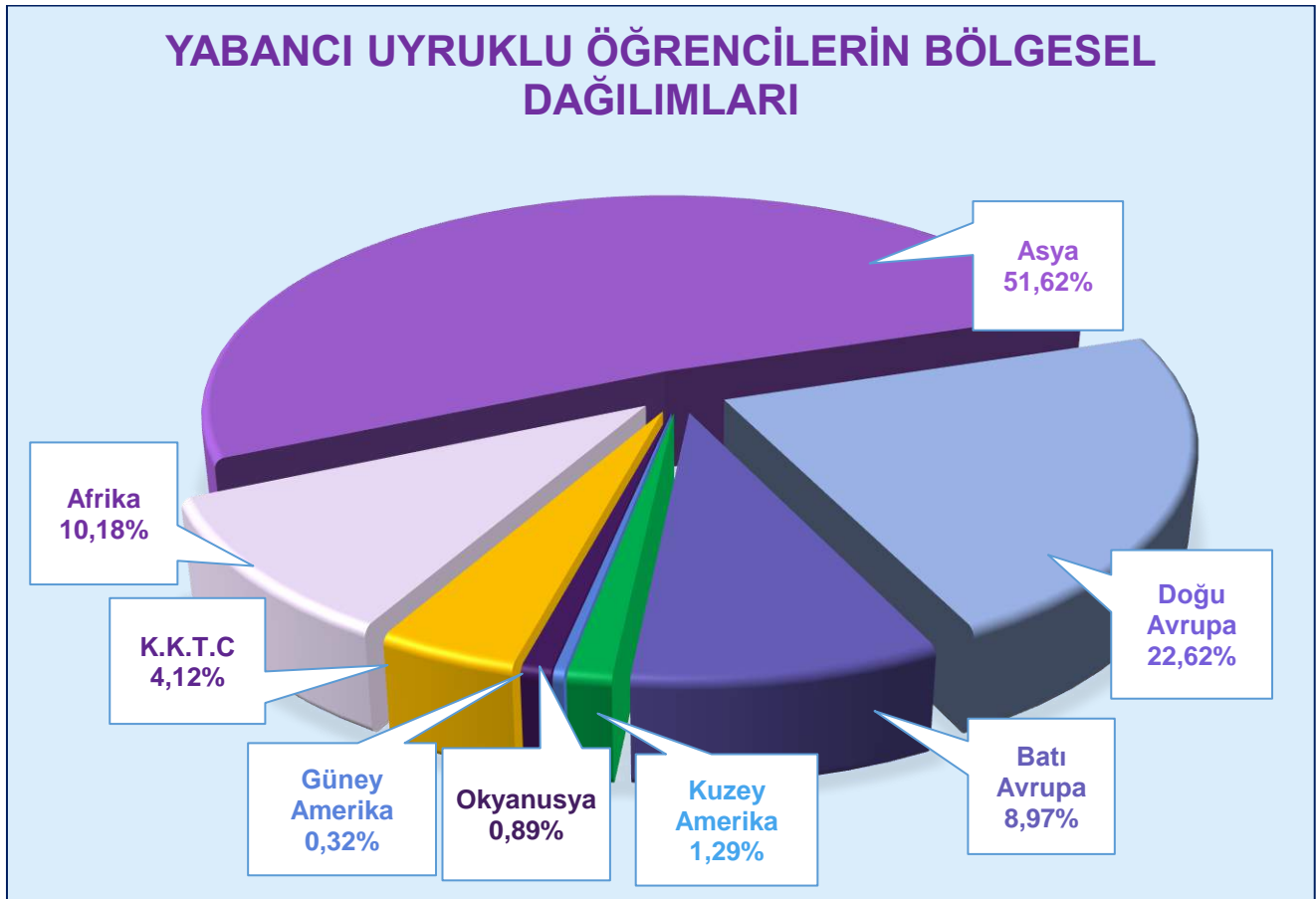

### 5.1.18 Yatay ve Dikey Geçiş ile Üniversitemize Gelen Öğrenci Sayıları

2018 – 2019 Eğitim-Öğretim Döneminde 643'ü Fakültele, 96'sı Meslek Yüksekokullarına, 16'sı Yüksekokullara, 3'ü Enstitülere ve 2'si Devlet Konservatuvarına olmak üzere toplam 760 öğrenci yatay geçiş ile Üniversitemize gelmiştir. Yine aynı dönemde 757'si Fakültele ve 14'ü Yüksekokullara olmak üzere toplam 771 öğrenci de dikey geçiş ile Üniversitemize gelmiştir.

Öğretim Düzeyi	Yatay Geçiş ile Gelen Öğrenci Sayıları			Dikey Geçiş ile Gelen Öğrenci Sayıları		
	Kadın	Erkek	Toplam	Kadın	Erkek	Toplam
Fakülteler	282	361	643	461	296	757
Enstitüler	2	1	3	-	-	-
Devlet Konservatuvarı	1	1	2	-	-	-
Yüksekokullar	7	9	16	7	7	14
Meslek Yüksekokulları	32	64	96	-	-	-
<b>TOPLAM</b>	<b>324</b>	<b>436</b>	<b>760</b>	<b>468</b>	<b>303</b>	<b>771</b>

Bir önceki dönem verileri ile karşılaştırıldığında; Üniversitemize yatay geçiş ile gelen öğrenci sayısında yaklaşık % 339, dikey geçiş ile gelen öğrenci sayısında ise yaklaşık % 1.04 oranında artış olduğu gözlemlenmektedir.

### 5.1.19 Çift Anadal ve Yandal Programına Katılan Öğrenci Sayıları

2018 – 2019 Eğitim-Öğretim Döneminde 11'i Çift Anadal ve 14'ü Yandal olmak üzere toplam 25 yeni öğrenci kaydı gerçekleşmiştir. Aynı dönemde mevcut öğrenci sayısı ise, 120'si Çift Anadal ve 40'ı Yandal olmak üzere toplamda 160'a ulaşmıştır.

#### ÇİFT ANADAL VE YANDAL PROGRAMINA KATILAN ÖĞRENCİ SAYISI

Birimler	2018-2019 Dönemi Yeni Kayıt Olan Öğrenci Sayısı			2018-2019 Dönemi Mevcut Öğrenci Sayısı		
	Çift Anadal	Yandal	Toplam	Çift Anadal	Yandal	Toplam
Edebiyat Fakültesi	2	6	8	27	12	39
Fen Fakültesi	-	-	-	-	5	5
İşletme Fakültesi	-	4	4	11	14	25
Mühendislik Fakültesi	9	4	13	82	9	91
<b>TOPLAM</b>	<b>11</b>	<b>14</b>	<b>25</b>	<b>120</b>	<b>40</b>	<b>160</b>



### 5.1.20 Engelli Öğrenci Sayıları

2019 – 2020 Eğitim-Öğretim Döneminde, farklı engel gruplarındaki toplam engelli öğrenci sayısının yaklaşık % 71.76'lık kısmının Fakülteler bünyesinde, % 17.77'lik kısmının Meslek Yüksekokulları bünyesinde ve % 9.07'lik kısmının ise Enstitüler kapsamında eğitim ve öğretim faaliyetlerini sürdürdükleri görülmektedir.

Bu kapsamda toplam sayının yaklaşık % 64.59'un erkek ve % 35.41'inin de bayan öğrencilerimizden oluştuğu görülmektedir.

#### ENGELLİ ÖĞRENCİ SAYILARI

Öğretim Düzeyi	2016 - 2017 Dönemi			2017 - 2018 Dönemi			2018 - 2019 Dönemi			2019 – 2020 Dönemi		
	Kadın	Erkek	Toplam	Kadın	Erkek	Toplam	Kadın	Erkek	Toplam	Kadın	Erkek	Toplam
Fakülteler	538	787	1.325	521	747	1.268	476	745	1.221	418	713	1.131
Enstitüler	76	106	182	85	115	200	79	97	176	60	83	143
Devlet Konserv.	2	-	2	1	-	1	1	-	1	1	-	1
Yüksekokullar	14	8	22	15	13	28	15	12	27	12	9	21
Meslek Y. Okulları	138	283	421	134	296	430	76	230	306	67	213	280
<b>TOPLAM</b>	<b>768</b>	<b>1.184</b>	<b>1.952</b>	<b>756</b>	<b>1.171</b>	<b>1.927</b>	<b>647</b>	<b>1.084</b>	<b>1.731</b>	<b>558</b>	<b>1.018</b>	<b>1.576</b>

### Engelli Öğrenci Sayılarının Eğitim – Öğretim Dönemlerindeki Değişimleri

#### ENGELLİ ÖĞRENCİ SAYILARININ EĞİTİM - ÖĞRETİM DÖNEMLERİNE GÖRE DAĞILIMI

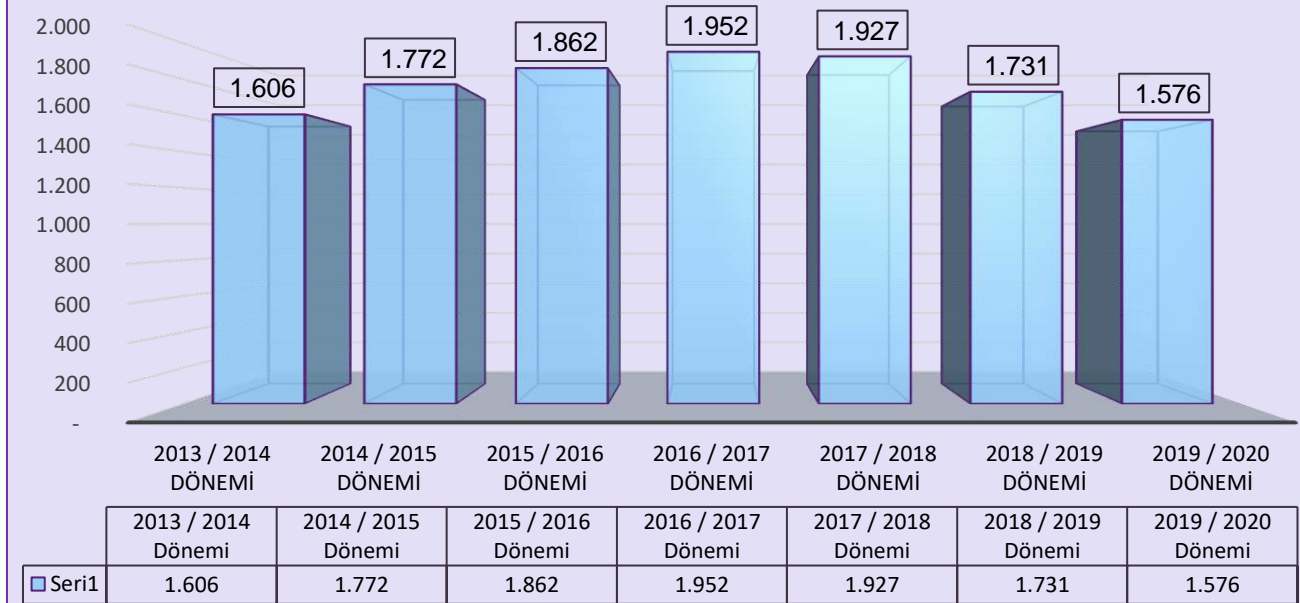

5.1.21 Kontenjanlar ve Doluluk Oranları

2019 - 2020 EĞİTİM - ÖĞRETİM DÖNEMİ ÖĞRENCİ KONTENJANLARI

BİRİMLER	ÖĞRENCİ KONTENJANLARI VE DOLULUK ORANLARI				
	KONTENJAN	1. YERLEŞTİRME (*)	EK YERLEŞTİRME (*)	TOPLAM YERLEŞTİRME (*)	DOLULUK ORANI (%)
Buca Eğitim Fakültesi	1.045	999	20	1.019	97,51
Denizcilik Fakültesi	237	226	7	233	98,31
Edebiyat Fakültesi	888	828	43	871	98,09
Fen Fakültesi	360	347	6	353	98,06
Güzel Sanatlar Fakültesi	415	384	8	392	94,46
Hemşirelik Fakültesi	226	225	1	226	100,00
Hukuk Fakültesi	472	469	3	472	100,00
İktisadi ve İdari Bilimler Fakültesi	1.645	1.599	43	1.642	99,82
İlahiyat Fakültesi	359	346	12	358	99,72
İşletme Fakültesi	416	391	6	397	95,43
Mimarlık Fakültesi	196	195	1	196	100,00
Mühendislik Fakültesi	960	872	10	882	91,88
Reha Midilli Foça Turizm Fakültesi	114	110	3	113	99,12
Sağlık Bilimleri Fakültesi	-	-	-	-	0,00
Spor Bilimleri Fakültesi	120	105	-	105	87,50
Tıp Fakültesi	257	257	-	257	100,00
Veteriner Fakültesi	62	61	1	62	100,00
<b>Fakülteler Toplamı</b>	<b>7.772</b>	<b>7.414</b>	<b>164</b>	<b>7.578</b>	<b>97,50</b>
Adalet Meslek Yüksekokulu	103	94	8	102	99,03
Bergama Meslek Yüksekokulu	160	128	5	133	83,13
Efes Meslek Yüksekokulu	146	121	9	130	89,04
İzmir Meslek Yüksekokulu	2.817	2.519	190	2.709	96,17
Sağlık Hizmetleri Meslek Y.O	539	510	19	529	98,14
Torbalı Meslek Yüksekokulu	124	92	17	109	87,90
<b>Meslek Yüksekokullar Toplamı</b>	<b>3.889</b>	<b>3.464</b>	<b>248</b>	<b>3.712</b>	<b>95,45</b>
Fizik Tedavi ve Rehabilitasyon Y.O	113	111	2	113	100,00
Fevziye Hepkon Uyg. Bil. Y.O	186	180	5	185	99,46
Yabancı Diller Yüksekokulu	-	-	-	-	0,00
<b>Yüksekokullar Toplamı</b>	<b>299</b>	<b>291</b>	<b>7</b>	<b>298</b>	<b>99,67</b>

Atatürk İlk. ve İnk. Tarihi Enst.	85	-	-	19	22,35
Eğitim Bilimleri Enstitüsü	456	-	-	226	49,56
Fen Bilimleri Enstitüsü	1.117	-	-	350	31,33
Güzel Sanatlar Enstitüsü	233	-	-	151	64,81
Uluslararası Biyotıp ve Genom Enst.	41	-	-	13	31,71
Sağlık Bilimleri Enstitüsü	293	-	-	130	44,37
Sosyal Bilimler Enstitüsü	1.779	-	-	856	48,12
<b>Enstitüler Toplamı</b>	<b>4.004</b>	<b>-</b>	<b>-</b>	<b>1.745</b>	<b>43,58</b>
Devlet Konservatuvarı	65	18	-	18	27,69

<b>GENEL TOPLAM</b>	<b>16.029</b>	<b>11.187</b>	<b>419</b>	<b>13.351</b>	<b>83,29</b>
---------------------	---------------	---------------	------------	---------------	--------------

(\*) Kayıt yaptıran öğrenci sayıları tanımlanmıştır.

### 5.1.22 Merkezi Sınav Performanslarına Göre Öğrenci Yerleşimleri

#### 2019 - 2020 EĞİTİM - ÖĞRETİM DÖNEMİ YKS PERFORMANSLARINA GÖRE ÖĞRENCİ YERLEŞİMLERİ (HEPSİ)

BİRİM	İlk 1.000'e Giren	İlk 2.000'e Giren	İlk 3.000'e Giren	İlk 5.000'e Giren	İlk 10.000'e Giren	İlk 10.000 ve Üzeri Giren	TOPLAM
Buca Eğitim Fakültesi	-	1	6	15	201	736	937
Denizcilik Fakültesi	-	-	-	-	-	237	237
Edebiyat Fakültesi	-	-	-	2	71	817	888
Fen Fakültesi	-	-	-	-	-	360	360
Güzel Sanatlar Fakültesi	-	-	-	-	2	166	168
Hemşirelik Fakültesi	-	-	-	-	-	226	226
Hukuk Fakültesi	-	2	6	20	143	329	472
İktisadi ve İdari Bilimler Fak.	-	-	-	-	-	1.645	1.645
İlahiyat Fakültesi	-	-	-	1	2	357	359
İşletme Fakültesi	-	-	-	-	-	406	406
Mimarlık Fakültesi	-	-	-	-	-	196	196
Mühendislik Fakültesi	-	-	-	-	-	882	882
Reha Midilli Foça Turizm Fak	-	-	-	-	-	114	114
Sağlık Bilimleri Fakültesi	-	-	-	-	-	-	-
Spor Bilimleri Fakültesi	-	-	-	-	-	-	-
Tıp Fakültesi	-	1	1	250	257	-	257
Veteriner Fakültesi	-	-	-	-	-	62	62
<b>Fakülteler Toplamı</b>	<b>-</b>	<b>4</b>	<b>13</b>	<b>288</b>	<b>676</b>	<b>6.533</b>	<b>7.209</b>

Adalet Meslek Yüksekokulu	-	-	-	-	-	103	103
Bergama Meslek Yüksekokulu	-	-	-	-	-	160	160
Efes Meslek Yüksekokulu	-	-	-	-	-	145	145
İzmir Meslek Yüksekokulu	-	-	-	-	-	2.814	2.814
Sağlık Hizmetleri Meslek Y.O	-	-	-	-	-	537	537
Torbalı Meslek Yüksekokulu	-	-	-	-	-	124	124
<b>Meslek Y.Okulları Toplamı</b>	-	-	-	-	-	<b>3.883</b>	<b>3.883</b>
Fizik Tedavi ve Reh. Y.O	-	-	-	-	-	113	113
F. Hepkon Uyg. Bil. Y.O	-	-	-	-	1	185	186
Yabancı Diller Yüksekokulu	-	-	-	-	-	-	-
<b>Yüksekokullar Toplamı</b>	-	-	-	-	1	<b>298</b>	<b>299</b>
Devlet Konservatuvarı	-	-	-	-	-	-	-
<b>ÖN LİSANS VE LİSANS TOPLAMI</b>	-	<b>4</b>	<b>13</b>	<b>288</b>	<b>677</b>	<b>10.714</b>	<b>11.391</b>

**Not:** Merkezi yerleştirme sonucu Üniversitemize yerleşen öğrenci verilerine göre hazırlanmıştır.

**2019 - 2020 EĞİTİM - ÖĞRETİM DÖNEMİ YKS PERFORMANSLARINA GÖRE ÖĞRENCİ YERLEŞİMLERİ (KAYIT YAPTIRANLAR)**

BİRİM	İlk 1.000'e Giren	İlk 2.000'e Giren	İlk 3.000'e Giren	İlk 5.000'e Giren	İlk 10.000'e Giren	İlk 10.000 ve Üzeri Giren	TOPLAM
Buca Eğitim Fakültesi	-	1	5	13	196	710	906
Denizcilik Fakültesi	-	-	-	-	-	226	226
Edebiyat Fakültesi	-	-	-	2	69	759	828
Fen Fakültesi	-	-	-	-	-	346	346
Güzel Sanatlar Fakültesi	-	-	-	-	1	150	151
Hemşirelik Fakültesi	-	-	-	-	-	225	225
Hukuk Fakültesi	-	2	6	20	142	327	469
İktisadi ve İdari Bilimler Fak.	-	-	-	-	-	1.599	1.599
İlahiyat Fakültesi	-	-	-	1	2	344	346
İşletme Fakültesi	-	-	-	-	-	391	391
Mimarlık Fakültesi	-	-	-	-	-	195	195
Mühendislik Fakültesi	-	-	-	-	-	872	872
Reha Midilli Foça Turizm Fak.	-	-	-	-	-	110	110
Sağlık Bilimleri Fakültesi	-	-	-	-	-	-	-
Spor Bilimleri Fakültesi	-	-	-	-	-	-	-
Tıp Fakültesi	-	1	1	250	257	-	257
Veteriner Fakültesi	-	-	-	-	-	61	61
<b>Fakülteler Toplamı</b>	-	<b>4</b>	<b>12</b>	<b>286</b>	<b>667</b>	<b>6.315</b>	<b>6.982</b>

Adalet Meslek Yüksekokulu	-	-	-	-	-	94	<b>94</b>
Bergama Meslek Yüksekokulu	-	-	-	-	-	128	<b>128</b>
Efes Meslek Yüksekokulu	-	-	-	-	-	121	<b>121</b>
İzmir Meslek Yüksekokulu	-	-	-	-	-	2.519	<b>2.519</b>
Sağlık Hizmetleri Meslek Y.O	-	-	-	-	-	510	<b>510</b>
Torbali Meslek Yüksekokulu	-	-	-	-	-	92	<b>92</b>
<b>Meslek Y.Okulları Toplamı</b>	-	-	-	-	-	<b>3.464</b>	<b>3.464</b>
Fizik Tedavi ve Reh. Y.O	-	-	-	-	-	111	<b>111</b>
F. Hepkon Uyg. Bil. Y.O	-	-	-	-	1	179	<b>180</b>
Yabancı Diller Yüksekokulu	-	-	-	-	-	-	-
<b>Yüksekokullar Toplamı</b>	-	-	-	-	<b>1</b>	<b>290</b>	<b>291</b>
Devlet Konservatuvarı	-	-	-	-	-	-	-
<b>ÖN LİSANS VE LİSANS TOP.</b>	-	<b>4</b>	<b>12</b>	<b>286</b>	<b>668</b>	<b>10.069</b>	<b>10.737</b>

NOT: Merkezi yerleştirme sonucu Üniversitemize yerleşerek kayıt yaptıran öğrenci verilerine göre hazırlanmıştır (Özel Yetenek Sınavı sonucu ile kayıt yaptıran öğrenci sayıları değerlendirmeye alınmamıştır.)

### 5.1.23 Yaz Öğretiminde Açılan Ders ve Katılımcı Sayıları

#### YAZ ÖĞRETİMİNDE AÇILAN DERS VE KATILIMCI SAYILARI

BİRİM ADI	AÇILAN DERS SAYISI	DERSİ ALAN ÖĞRENCİ SAYISI		TOPLAM
		Yurt İçi (Türk)	Yurt Dışı (Yabancı)	
Buca Eğitim Fakültesi	63	1.599	42	1.641
Denizcilik Fakültesi	3	58		58
Fen Fakültesi	5	69	1	70
İktisadi ve İdari Bilimler Fak.	139	6.115	49	6.164
İlahiyat Fakültesi	-	-	-	-
İşletme Fakültesi	18	437	10	447
Mühendislik Fakültesi	79	2.918	70	2.988
Efes Meslek Yüksekokulu	-	-	-	-
İzmir Meslek Yüksekokulu	34	823	1	824
Sağlık Hizmetleri Meslek Y.O	-	-	-	-
<b>TOPLAM</b>	<b>341</b>	<b>12.019</b>	<b>173</b>	<b>12.192</b>

5.1.24 Dokuz Eylül Üniversitesi Tercih Endeksi

DOKUZ EYLÜL ÜNİVERSİTESİ TERCİH ENDEKSİ

GÖSTERGE (Sıralama)	2014-2015 Dönemi	2015-2016 Dönemi	2016-2017 Dönemi	2017-2018 Dönemi	2018-2019 Dönemi	2019-2020 Dönemi
ÖSYM Sınavında İlk 1.000'e Giren ve DEÜ'ye Yerleşen	39	2	9	28	13	-
ÖSYM Sınavında İlk 2.000'e Giren ve DEÜ'ye Yerleşen	77	11	17	60	26	4
ÖSYM Sınavında İlk 3.000'e Giren ve DEÜ'ye Yerleşen	155	28	45	90	51	13
ÖSYM Sınavında İlk 4.000'e Giren ve DEÜ'ye Yerleşen	241	63	164	233	120	58
ÖSYM Sınavında İlk 5.000'e Giren ve DEÜ'ye Yerleşen	486	341	467	509	343	288
ÖSYM Sınavında İlk 10.000'e Giren ve DEÜ'ye Yerleşen	892	582	782	808	737	677

2019 – 2020 Eğitim Öğretim Dönemi Kesin Kayıtları Sonrası İlk 5.000'e Giren Öğrencilerimizin Kayıt Yaptığı Birimler Bazında Oransal Dağılımları

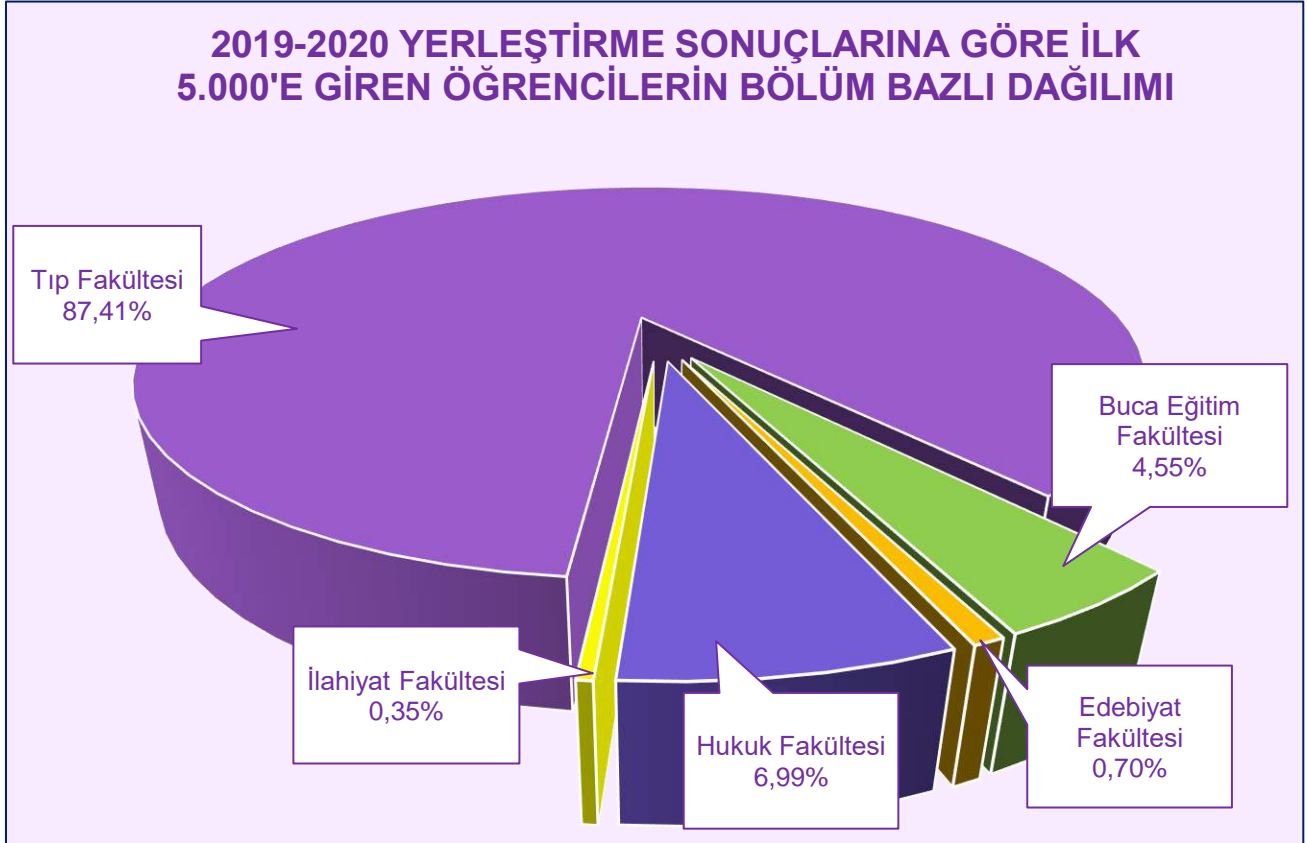



### 5.1.25 Akredite Olan / Dış Değerlendirmeden Geçen Program Sayıları

#### AKREDİTE OLAN / DIŞ DEĞERLENDİRME DEN GEÇEN PROGRAM SAYILARI

BİRİM	Akredite Olan Program Sayısı			Dış Değerlendirmeden Geçen Program Sayısı
	Ulusal	Uluslararası	Toplam	
Denizcilik Fakültesi	1	-	1	-
Hemşirelik Fakültesi	1	-	1	-
Mühendislik Fakültesi	13	-	13	-
Tıp Fakültesi	1	-	1	-
<b>TOPLAM</b>	<b>16</b>	<b>-</b>	<b>16</b>	<b>-</b>

2019 – 2020 Dönemi ÖSYM sonuçlarına göre; İlk 5.000'e giren ve üniversitemizi tercih eden 286 öğrencinin; 250'si Tıp Fakültesi'ne, 13'ü Buca Eğitim Fakültesi'ne, 20'si Hukuk Fakültesi'ne, 2'si Edebiyat Fakültesi'ne ve 1'i İlahiyat Fakültesi'ne kesin kayıtlarını gerçekleştirerek Dokuz Eylül Üniversitesi Ailesine katılım göstermiştir.

#### 2019 - 2020 EĞİTİM ÖĞRETİM DÖNEMİ YERLEŞTİRMELERİ SONRASI GENEL BAŞARI SIRALAMALARI

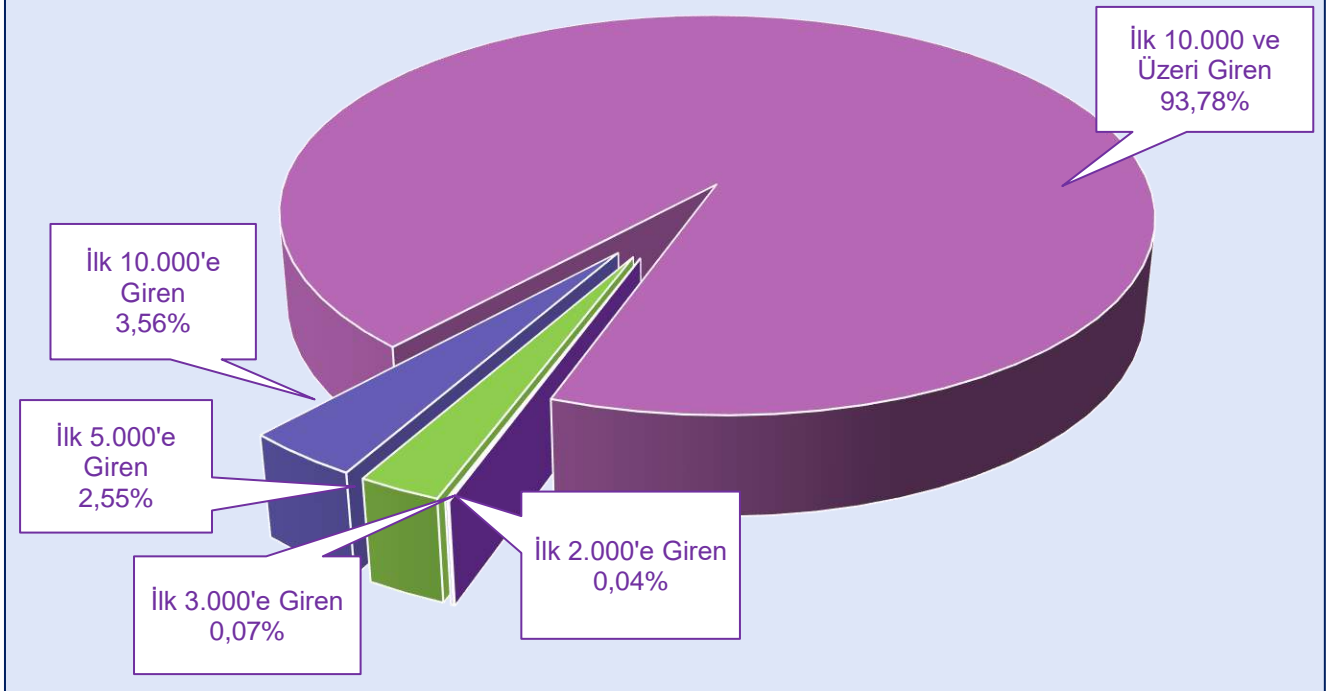

**2019-2020 EĞİTİM-ÖĞRETİM DÖNEMİ KESİN KAYITLI ÖĞRENCİLERİN DOĞUM YERİ BAZINDA DAĞILIMLARI**

İLLER	KIZ	ERKEK	TOPLAM
ADANA	116	116	232
ANTALYA	140	145	285
BURDUR	29	19	48
HATAY	112	132	244
ISPARTA	28	33	61
KAHRAMANMARAŞ	44	62	106
KIBRIS	14	14	28
MERSİN	99	135	234
	<b>582</b>	<b>656</b>	<b>1.238</b>

AĞRI	29	56	85
ARDAHAN	2	6	8
BİNGÖL	3	13	16
BİTLİS	20	28	48
ELAZIĞ	33	54	87
ERZİNCAN	15	22	37
ERZURUM	57	88	145
İĞDIR	9	14	23
KARS	23	30	53
MALATYA	52	71	123
MUŞ	25	35	60
TUNCELİ	10	9	19
VAN	50	82	132
	<b>328</b>	<b>508</b>	<b>836</b>

AFYONKARAHİSAR	65	68	133
AYDIN	193	173	366
DENİZLİ	148	119	267
İZMİR	1.676	1.714	3.390
KÜTAHYA	61	60	121
MANİSA	275	282	557
MUĞLA	141	119	260
UŞAK	48	43	91
	<b>2.607</b>	<b>2.578</b>	<b>5.185</b>

ADİYAMAN	15	45	60
----------	----	----	----

BATMAN	18	45	63
DİYARBAKIR	98	118	216
GAZİANTEP	66	96	162
HAKKARİ	4	32	36
KİLİS	4	9	13
MARDİN	61	89	150
SİİRT	11	12	23
ŞANLIURFA	32	76	108
ŞIRNAK	15	26	41
	<b>324</b>	<b>548</b>	<b>872</b>

AKSARAY	17	20	37
ANKARA	205	262	467
ÇANKIRI	5	7	12
ÇORUM	25	41	66
ESKİŞEHİR	72	45	117
KARAMAN	18	17	35
KAYSERİ	41	61	102
KIRIKKALE	15	18	33
KIRŞEHİR	13	16	29
KONYA	107	134	241
NEVŞEHİR	15	18	33
NİĞDE	24	22	46
OSMANİYE	25	29	54
SİVAS	39	48	87
YOZGAT	21	25	46
	<b>642</b>	<b>763</b>	<b>1.405</b>

ARTVİN	14	20	34
AMASYA	13	23	36
BARTIN	9	13	22
BAYBURT	6	8	14
BOLU	10	9	19
DÜZCE	14	18	32
GİRESUN	15	21	36
GÜMÜŞHANE	7	11	18
KARABÜK	12	11	23
KASTAMONU	14	19	33
ORDU	35	57	92
RİZE	24	23	47

SAMSUN	67	85	152
SİNOP	15	11	26
TOKAT	27	38	65
TRABZON	37	54	91
ZONGULDAK	43	47	90
	<b>362</b>	<b>468</b>	<b>830</b>

BALIKESİR	175	161	336
BİLECİK	13	12	25
BURSA	217	250	467
ÇANAKKALE	50	42	92
EDİRNE	35	38	73
İSTANBUL	498	604	1.102
KIRKLARELİ	26	34	60
KOCAELİ	67	85	152
SAKARYA	33	46	79
TEKİRDAĞ	68	61	129
YALOVA	8	12	20
	<b>1.190</b>	<b>1.345</b>	<b>2.535</b>



2019 – 2020 Eğitim Öğretim Döneminde kayıtlarını yaptırarak, üniversitemizde eğitim – öğretim hayatlarını sürdüren öğrencilerimizin memleketlerine göre değerlendirdiğimizde yaklaşık % 40.19'luk kısmının Ege Bölgesi, % 19.65'lik kısmının Marmara Bölgesi, % 10.89'luk kısmının İç Anadolu Bölgesi, % 9.60'lık kısmının Akdeniz Bölgesi, % 6.48'lik kısmının Doğu Anadolu Bölgesi, % 6.43'lük kısmının Karadeniz Bölgesi ve % 6.76'lık kısmının da Güneydoğu Anadolu Bölgesi bünyesindeki illerimizde doğan öğrencilerimizden oluştuğu görülmektedir.

**İKAMETGAHININ KAYITLI OLDUĞU İL BAZINDA ÖĞRENCİ DAĞILIMLARI**

İLLER	KIZ	ERKEK	TOPLAM
ADANA	194	269	463
ANTALYA	289	362	651
BURDUR	34	43	77
HATAY	208	257	465
ISPARTA	51	56	107
KAHRAMANMARAŞ	52	102	154
KIBRIS	4	6	10
MERSİN	239	340	579
	<b>1.071</b>	<b>1.435</b>	<b>2.506</b>

AĞRI	20	45	65
ARDAHAN	4	6	10
BİNGÖL	5	20	25
BİTLİS	10	44	54
ELAZIĞ	16	53	69
ERZİNCAN	9	18	27
ERZURUM	16	70	86
İĞDIR	13	18	31
KARS	16	26	42
MUŞ	14	37	51
TUNCELİ	19	17	36
VAN	42	119	161
	<b>184</b>	<b>473</b>	<b>657</b>

AFYONKARAHİSAR	70	97	167
AYDIN	482	547	1.029
DENİZLİ	282	333	615

İZMİR	5.364	6.760	12.124
KÜTAHYA	62	98	160
MANİSA	589	626	1.215
MUĞLA	296	350	646
UŞAK	96	135	231
	<b>7.241</b>	<b>8.946</b>	<b>16.187</b>

ADİYAMAN	27	61	88
BATMAN	12	73	85
DİYARBAKIR	64	181	245
GAZİANTEP	102	193	295
HAKKARİ	4	20	24
KİLİS	2	7	9
MARDİN	48	75	123
SİİRT	7	19	26
ŞANLIURFA	39	85	124
ŞIRNAK	10	36	46
	<b>315</b>	<b>750</b>	<b>1.065</b>

AKSARAY	15	39	54
ANKARA	354	616	970
ÇANKIRI	10	14	24
ÇORUM	37	50	87
ESKİŞEHİR	102	101	203
KARAMAN	23	30	53
KAYSERİ	57	99	156
KIRIKKALE	21	35	56
KIRŞEHİR	19	20	39
KONYA	124	179	303
MALATYA	47	92	139
NEVŞEHİR	22	21	43
NİĞDE	19	27	46
OSMANİYE	34	60	94
SİVAS	35	52	87
YOZGAT	23	38	61
	<b>942</b>	<b>1.473</b>	<b>2.415</b>

AMASYA	23	41	64
--------	----	----	----





ARTVİN	15	34	49
BARTIN	14	23	37
BAYBURT		11	11
BOLU	18	25	43
DÜZCE	18	37	55
GİRESUN	31	46	77
GÜMÜŞHANE	1	9	10
KARABÜK	14	27	41
KASTAMONU	14	37	51
ORDU	53	88	141
RİZE	36	39	75
SAMSUN	83	147	230
SİNOP	18	25	43
TOKAT	22	51	73
TRABZON	44	78	122
ZONGULDAK	70	112	182
	<b>474</b>	<b>830</b>	<b>1.304</b>

BALIKESİR	350	404	754
BİLECİK	19	31	50
BURSA	430	542	972
ÇANAKKALE	112	141	253
EDİRNE	62	83	145
İSTANBUL	696	1.178	1.874
KIRKLARELİ	64	82	146
KOCAELİ	138	233	371
SAKARYA	41	77	118
TEKİRDAĞ	157	171	328
YALOVA	32	56	88
	<b>2.101</b>	<b>2.998</b>	<b>5.099</b>

## İKAMETGAHIN KAYITLI OLDUĞU İL BAZINDA ÖĞRENCİLERİMİZİN BÖLGESEL DAĞILIMLARI

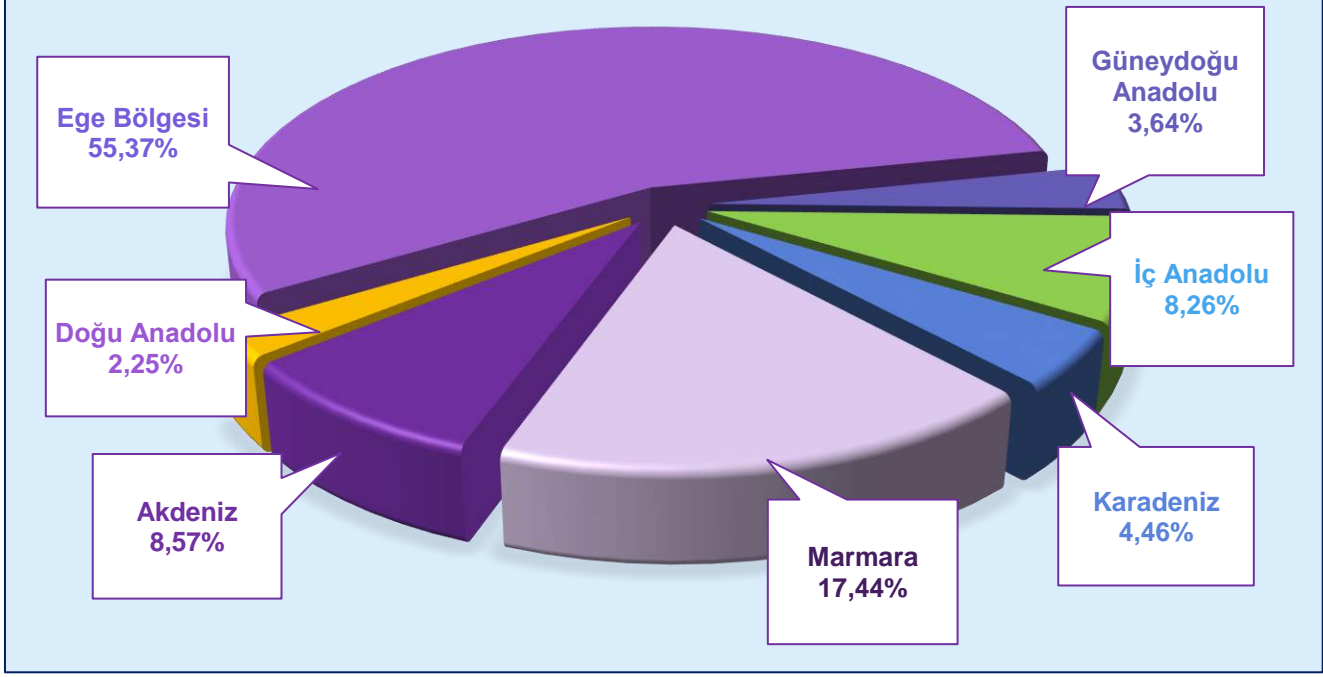

### 5.2 Sağlık Hizmetleri

#### 5.2.1 Dokuz Eylül Üniversitesi Uygulama ve Araştırma Hastanesi

Üniversitemiz bünyesinde İnciraltı Sağlık Yerleşkesinde faaliyetlerini sürdüren Uygulama ve Araştırma Hastanesinde, tüm tetkik ve tedavi hizmetleri sunulmakla beraber, Tıp Fakültesi, Hemşirelik Fakültesi ve diğer ilişkili eğitim ve araştırma merkezlerinin, çeşitli sağlık branşlarında eğitim ve öğretim faaliyetlerini sürdüren öğrencilerinin teorik ve pratik eğitimlerine de katkı sağlanmaktadır. Bunun dışında Fizik Tedavi ve Rehabilitasyon Yüksekokulu, Sağlık Kültür Spor Dairesi ve Onkoloji Enstitüsü bünyesi altında da sağlık hizmetleri sunulmaktadır. Üniversitemiz Uygulama ve Araştırma Hastanesi, en son teknolojik cihaz ve aletlerle donatılmış, her an kullanıma hazır olan 25 ameliyat salonu, 7 yoğun bakım ve 2 acil servisi ve çocuk acil servisi ile yetişmiş uzman ekiple, 24 saat ve 91'i acil servis (sedye grubunda değerlendirilmektedir), 107'si yoğun bakım ve 1.024'ü klinik olmak üzere toplam 1.131 yatak kapasitesi ile tüm branşlarda poliklinik ve yatak tedavi hizmeti sunulmuştur.

Ege Bölgesinde başarılı organ nakilleriyle ön plana çıkan Uygulama ve Araştırma Hastanemizde Tüp Bebek ve Uyku Bozukluğu Merkezince de sağlık hizmeti verilmektedir. 2019 yılı içinde toplam 1.882.620 hasta, acil servis, yoğun bakım, klinik, ameliyat, poliklinik, laboratuvar, radyoloji, nükleer tıp ve mediko polikliniğinin sağlık hizmetinden faydalanmıştır.

Laboratuar, radyoloji ünitesi ve nükleer tıp bölümüne başvuran hastalara toplam 11.354.976 tetkik ve tahlil yapılmıştır. Ayrıca 2019 yılında 17.525 adet büyük (A-B), 12.351 adet orta (C) ve 9.096 adet küçük (D-E) grubu ameliyat gerçekleştirilmiş, 623'ü normal ve müdahaleli ve 655'i de sezeryan olmak üzere toplam 1.278 adet doğum işlemi ile beraber tüm müdahaleler toplamı 40.250 adet olarak gerçekleşmiştir. Bir önceki döneme kıyasla 2019 yılında, toplam tetkik ve tahlil sayısı % 12.45 oranında artarken, toplam müdahale sayısında % 25.78 düzeyinde azalma gerçekleştirilmiştir.

Dokuz Eylül Üniversitesi Uygulama ve Araştırma Hastanesi, Sağlıkta Kalite Standartları ile Merkez Laboratuvarı, Radyasyon Onkolojisi ve Nöroloji Anabilim Dalının aldığı akreditasyon belgeleriyle de Ege Bölgesi ve Türkiye genelinde gerek bilimsel araştırmalar, öğretim üyesi sayısı ve kalitesi bakımından ve gerekse hastane donanımları ve teknolojisi yönünden en ön sıralarda yerini almıştır ve daima alacaktır.

### 5.2.2 Uygulama ve Araştırma Hastanesi Sağlık Hizmeti Verileri

HİZMET İÇERİĞİ	2016 YILI	2017 YILI	2018 YILI	2019 YILI
Yatak Sayısı (Acil Servis / Sedye)	10*	80*	91*	91*
Yatak Sayısı (Yoğun Bakım)	107	107	107	107
Yatak Sayısı (Klinik)	893	1.024	1.024	1.024
<b>Toplam Yatak Sayısı</b>	<b>1.000</b>	<b>1.131</b>	<b>1.131</b>	<b>1.131</b>
Hasta Sayısı (Poliklinik)	959.006	1.278.505	1.530.808	1.566.570
Hasta Sayısı (Nükleer Tıp)	8.393	13.316	13.175	11.462
Hasta Sayısı (Acil Servis)	185.988	217.316	233.279	242.964
Hasta Sayısı (Yoğun Bakım)	24.363	4.109	4.732	4.592
Hasta Sayısı (Yatan Hasta/Klinik)	36.610	77.158	47.396	47.650
Hasta Sayısı (Mediko Sosyal Poliklinik)	10.334	9.108	10.503	9.382
<b>Toplam Hasta Sayısı</b>	<b>1.224.694</b>	<b>1.599.512</b>	<b>1.839.893</b>	<b>1.882.620</b>
Tetkik Sayısı (Poliklinik)	4.132.265	4.559.274	4.963.271	6.239.619
Tetkik Sayısı (Yatan Hasta/Klinik)	3.120.286	2.851.672	3.580.915	4.452.080
Tetkik Sayısı (Radyoloji Ünitesi)	378.908	472.493	524.029	624.357
Tetkik Sayısı (Nükleer Tıp)	12.893	16.846	18.971	18.242
Tetkik Sayısı (Mediko Sosyal Poliklinik)	12.342	25.257	28.853	20.678
Tetkik Sayısı (Laboratuvar Hizmetleri)	7.252.551	7.410.946	8.544.193	10.691.699
<b>Toplam Tetkik Sayısı</b>	<b>7.656.694</b>	<b>7.925.542</b>	<b>9.116.046</b>	<b>11.354.976</b>
Akciğer Nakli Sayısı	-	-	-	-
Böbrek Nakli Sayısı	14	15	13	18
İnce Barsak Nakli Sayısı	-	-	-	-
Kalp Nakli Sayısı	-	-	-	-
Kalp Kapağı Nakli Sayısı	-	-	-	-
Karaciğer Nakli Sayısı	28	28	12	3

Kornea Nakli Sayısı	-	69	87	66
Pankreas Nakli Sayısı	-	-	-	-
<b>Toplam Organ Nakli Sayısı</b>	<b>42</b>	<b>112</b>	<b>112</b>	<b>87</b>
Ameliyat Sayısı (Büyük)	12.847	15.923	16.599	17.525
Ameliyat Sayısı (Orta)	8.387	11.148	12.025	12.351
Ameliyat Sayısı (Küçük)	11.243	17.325	24.270	9.096
Normal ve Müdahaleli Doğum	658	667	623	623
Sezeryan Doğum	625	624	665	655
<b>Toplam Müdahale Sayısı</b>	<b>33.760</b>	<b>45.687</b>	<b>54.182</b>	<b>40.250</b>

\*Toplam yatak sayısında, tescilli klinik yatak sayısı ile yoğun bakım yatak sayısı toplamı alınmıştır. Acil servis yatak sayısı, sedye grubunda yer aldığı için toplama dahil edilmemiştir.

### 5.2.3 Uygulama ve Araştırma Hastanesi Kapasite ve Kullanım Değerleri

HİZMET İÇERİĞİ	2014 YILI	2015 YILI	2017 YILI	2018 YILI	2019 YILI
Yoğun Bakım Yatak Doluluk Oranı (%)	84.0	68.6	90.4	87.6	87.1
Klinik Yatak Doluluk Oranı (%)	88.0	83.2	85.8	81.1	88.4
Acil Servis Ortalama Kalış Süresi (Saat)	-	-	25.0	25.0	27.0
Yoğun Bakım Ortalama Kalış Süresi (Gün)	6.5	6.4	6.6	6,0	6.1
Klinik Ortalama Kalış Süresi (Gün)	5.6	5.2	5.5	5.5	3.8

### Uygulama ve Araştırma Hastanesi Hizmet İçerik ve Kullanım Değerleri

HİZMET İÇERİĞİ	2017 YILI	2018 YILI	2019 YILI
Toplam Yatak Sayısı	1.131	1.131	1.131
Toplam Doktor Sayısı	1.187	1.206	1.267
Toplam Hemşire Sayısı	744	815	804
Toplam Başvuran Hasta Sayısı	1.590.404	1.611.356	1.650.638
Toplam Ayakta Tedavi Edilen Hasta Sayısı	1.509.137	1.530.808	1.566.570
Toplam Yatarak Tedavi Edilen Hasta Sayısı	81.267	80.548	84.068



**TIBBİ BİRİMLERDE YILLARA GÖRE HASTA SAYI DAĞILIMLARI**

TIBBİ BİRİMLER	YILLARA GÖRE HASTA SAYI DAĞILIMLARI			
	2016 YILI	2017 YILI	2018 YILI	2019 YILI
Acil Tıp	143.618	142.700	132.228	148.326
Adli Tıp	2.109	3.064	4.831	3.642
Aile Hekimliği	5.594	5.299	5.266	6.034
Anestezi ve Reanimasyon	14.739	29.230	35.631	44.746
Beyin ve Sinir Cerrahisi	26.538	29.569	27.929	30.961
Çocuk Sağlığı ve Hastalıkları	229.681	275.271	262.516	296.690
Çocuk ve Ergen Ruh Sağlığı	23.004	26.793	24.863	27.273
Dermatoloji	28.692	32.381	34.052	38.351
Endokrinoloji	50.706	66.135	51.198	49.803
Enfeksiyon Hastalıkları	24.091	29.765	28.295	30.463
Farmakoloji - Zehir Danışma Merkezi	285	301	297	-
Fizik Tedavi ve Rehabilitasyon	34.815	39.804	35.009	34.068
Fizyoloji	-	-	-	-
Gastroenteroloji	52.549	57.617	52.250	69.151

Genel Cerrahi	40.062	47.368	41.831	47.453
Geriatri	5.531	9.854	9.134	8.786
Göğüs Cerrahisi	6.583	7.928	7.992	9.341
Göğüs Hastalıkları	36.167	44.105	43.133	57.122
Göz Hastalıkları	90.216	102.540	89.103	96.365
Halk Sağlığı	-	-	-	-
Histoloji ve Embriyoloji	2	-	2	-
İç Hastalıkları	22.846	25.648	23.439	24.554
Kadın Hastalıkları ve Doğum	50.066	53.254	51.708	50.828
Kalp ve Damar Cerrahisi	16.263	19.679	17.776	20.542
Kardiyoloji	64.048	75.399	67.384	71.354
Kulak Burun Boğaz	40.829	51.048	43.486	45.093
Mikrobiyoloji	-	-	-	-
Nefroloji	40.197	50.402	42.147	51.598
Nöroloji	56.280	57.034	52.214	60.746
Nükleer Tıp	9.745	13.793	12.898	11.940
Ortopedi	60.782	70.485	64.135	71.849
Plastik Cerrahi - Yara İyileştirme	23.756	25.393	24.074	28.996
Patoloji	987	910	548	-
Radyasyon Onkolojisi	17.596	18.206	15.920	20.490
Radyoloji	8.649	10.830	11.285	-
Romatoloji	31.131	35.112	33.268	41.148
Ruh Sağlığı ve Hastalıkları	25.469	27.343	24.712	31.037
Spor Hekimliği	1.463	2.102	2.324	3.923
Tıbbi Bilişim	-	-	-	-
Tıbbi Biyokimya	4.994	4.454	4.214	-
Tıbbi Biyoloji	-	-	-	-
Tıbbi Genetik	6.254	6.046	7.799	9.534
Tıbbi Onkoloji	92.783	113.698	102.161	82.448
Tıbbi Parazitoloji	-	-	-	-
Üroloji	33.155	38.306	35.146	40.972
Hematoloji	29.157*	35.335*	34.927*	38.002
Diş	3.506*	2.824*	3.117*	3.354
Ağrı Ünitesi	7.472*	8.253*	8.532*	5.877

<b>GENEL TOPLAM</b>	<b>1.422.275</b>	<b>1.648.866</b>	<b>1.522.198</b>	<b>1.712.860</b>
---------------------	------------------	------------------	------------------	------------------

(\*) Hematoloji, Diş ve Ağrı Ünitesi geçmiş dönem verileri, ayrıca tanımlanmıştır.





**YILLARA GÖRE CERRAHİ MÜDAHALE SAYI DAĞILIMLARI**

CERRAHİ BİRİMLER	YILLARA GÖRE CERRAHİ MÜDAHALE SAYILARI			
	2016 YILI	2017 YILI	2018 YILI	2019 YILI
Beyin ve Sinir Cerrahisi	2.751	3.503	4.084	3.244
Çocuk Cerrahisi	989	1.455	1.748	1.805
Genel Cerrahi	5.102	6.676	8.773	6.108
Göğüs Kalp Damar Cerrahisi	967	1.949	2.874	1.554
Göz Hastalıkları	3.945	4.885	4.495	4.348
Kadın Hastalıkları ve Doğum	3.901	4.486	5.170	3.459
Kulak Burun Boğaz	1.685	2.293	2.528	1.975
Ortopedi ve Travmatoloji	6.539	6.505	6.626	5.273
Plastik Cerrahi	4.336	6.516	6.948	5.396
Üroloji	4.785	4.999	4.598	4.770
Göğüs Cerrahi	695	1.129	1.529	1.040
Transplantasyon	42	41	24	-
Acil Servis	4.955	5.376	7.074	24
Çocuk Acil	1.964	2.322	2.742	1
Dermatoloji	2.883	2.946	3.131	407
Kardiyoloji	-	5.478	5.488	5.823
<b>GENEL TOPLAM</b>	<b>45.539</b>	<b>60.559</b>	<b>67.832</b>	<b>45.227</b>

**Yatak Doluluk Oranları, Ortalama Kalış Süreleri ve Yatak Devir Hızı Analizleri**

SERVİSLER	Fiili Yatak Sayısı	YATAKLI TEDAVİ				Yatak Doluluk Oranı	Ortalama Kalış Gün Sayısı	Yatak Devir Hızı (hasta)	Devir Aralığı (gün)
		Yatan Hasta Sayısı	Taburcu Hasta Sayısı	Ölen Hasta Sayısı	Yatılan Gün Sayısı				
Aritmi Servisi	4	483	461	-	798	54,7	1,7	120,8	1,4
Çocuk Cerrahi	18	1.734	1.740	1	3.776	57,5	2,2	96,3	1,6
Çocuk Hast. ve Sağ.	57	3.277	3.267	2	14.957	71,9	4,6	57,5	1,8
Çocuk Onkoloji	21	1.009	1.003	3	5.363	70,0	5,3	48,0	2,3
Çocuk ve Ergen Ruh Sağl.	9	102	96	-	2.489	75,8	25,9	11,3	8,3
Dermatoloji	20	689	686	2	6.132	84,0	8,9	34,5	1,7
Endokrinoloji	11	411	409	1	2.997	74,6	7,3	37,4	2,5
Enfeksiyon	15	523	516	11	4.648	84,9	9,0	34,9	1,6
F.T.R	33	345	349	-	8.267	68,6	23,7	10,5	10,8

Gastroenteroloji	30	1.431	1.423	43	13.055	119,2	9,2	47,7	- 1,5
Genel Cerrahi	60	3.809	3.837	50	23.407	106,9	6,1	63,5	- 0,4
Genel Dahiliye	6	246	241	4	2.553	116,6	10,6	41,0	- 1,5
Geriatri	13	773	771	1	3.871	81,6	5,0	59,5	1,1
Göğüs	33	1.085	1.079	78	11.516	95,6	10,7	32,9	0,5
Göğüs Cerrahi	11	996	997	2	3.543	88,2	3,6	90,5	0,5
Göz	40	3.924	3.920	-	7.518	51,5	1,9	98,1	1,8
Hematoloji	18	517	547	52	7.506	114,2	13,7	28,7	- 1,7
İş Sağlığı ve Meslek Hast.	2	1	-	-	1	0,1	-	0,5	-
K.B.B	27	1.946	1.941	1	6.668	67,7	3,4	72,1	1,6
Kadın Hast. ve Doğum	33	3.342	3.341	-	8.284	68,8	2,5	101,3	1,1
Kalp Damar Cerrahi	35	2.102	2.101	1	9.969	78,0	4,7	60,1	1,3
Karaciğer ve Böbrek Nakli Br.	8	464	416	2	2.762	94,6	6,6	58,0	0,4
Kardiyoloji	45	3.810	3.850	14	14.347	87,3	3,7	84,7	0,5
Kök Hücre Nakil Ünitesi	18	474	427	10	6.248	95,1	14,6	26,3	0,8
Ms ve Gündüz Tedavi Ünit.	8	536	512	-	2.682	91,8	5,2	67,0	0,5
Nefroloji	16	942	938	25	8.616	147,5	9,2	58,9	- 3,0
Nöroloji	26	1.494	1.525	10	9.252	97,5	6,1	57,5	0,2
Nöroşiruji	34	2.182	2.183	18	10.316	83,1	4,7	64,2	1,0
Onkoloji	18	781	760	103	9.314	141,8	12,3	43,4	- 3,6
Ortopedi	60	3.463	3.489	45	23.564	107,6	6,8	57,7	- 0,5
Plastik Cerrahi	28	1.564	1.559	-	6.540	64,0	4,2	55,9	2,4
Radyonüklid Tedavi Mer.	5	203	207	-	398	21,8	1,9	40,6	6,9
Romatoloji	10	310	307	1	2.938	80,5	9,6	31,0	2,3
Ruh Sağlığı ve Hastalıkları	27	354	352	-	9.517	96,6	27,0	13,1	1,0
Üroloji	29	2.266	2.274	3	8.018	75,7	3,5	78,1	1,1
Palyatif Bakım Servisi	8	62	53	2	937	32,1	17,7	7,8	37,4
Anestezi Y. Bak. (3.Basamak)	16	600	579	219	5.687	97,4	9,8	37,5	0,3
Çocuk Y.Doğan Y.B (1.Bas.)	4	163	179	-	533	36,5	3,0	40,8	5,2
Çocuk Y.Doğan Y.B (2.Bas.)	9	526	524	-	1.391	42,3	2,7	58,4	3,6
Çocuk Y. Bakım (3.Basamak)	6	288	221	21	1.702	77,7	7,7	48,0	2,2
Dahiliye Y. Bak. (3.Basamak)	19	398	408	187	6.307	90,9	15,5	20,9	1,5
G.K Damar Y.B (3.Basamak)	11	1.040	1.037	98	3.291	82,0	3,2	94,5	0,7
Koroner Y.B (2.Basamak)	11	777	1.156	91	4.163	103,7	3,6	70,6	- 0,1
İnme Ün. Nor. Y.B (2.Bas.)	4	381	361	19	1.730	118,5	4,8	95,3	- 0,7
Prematüre Y. B (3.Basamak)	14	419	424	22	5.069	99,2	12,0	29,9	0,1

<b>TOPLAM</b>	<b>930</b>	<b>52.242</b>	<b>52.466</b>	<b>1.142</b>	<b>292.640</b>	<b>86,20</b>	<b>5,60</b>	<b>56,20</b>	<b>0,90</b>
---------------	------------	---------------	---------------	--------------	----------------	--------------	-------------	--------------	-------------



## UYGULAMA VE ARAŞTIRMA HASTANESİNİN YILLARA GÖRE YATAK DOLULUK ORANLARI

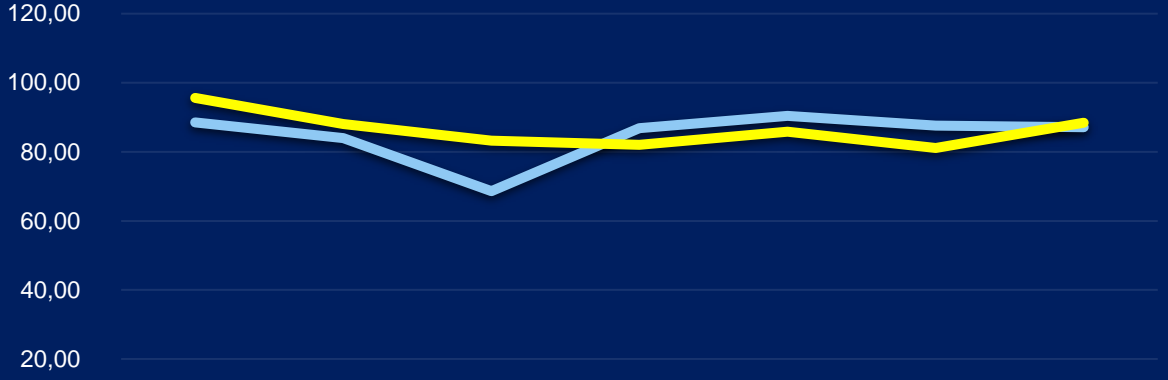

	2013	2014	2015	2016	2017	2018	2019
Yoğun Bakım	88,50	84,00	68,60	86,80	90,40	87,60	87,10
Klinik	95,60	88,00	83,20	82,00	85,80	81,10	88,40

Yoğun Bakım Klinik



## 2015 - 2019 DÖNEMİNDE HASTA SAYISI EN FAZLA OLAN TIBBİ BİRİMLER

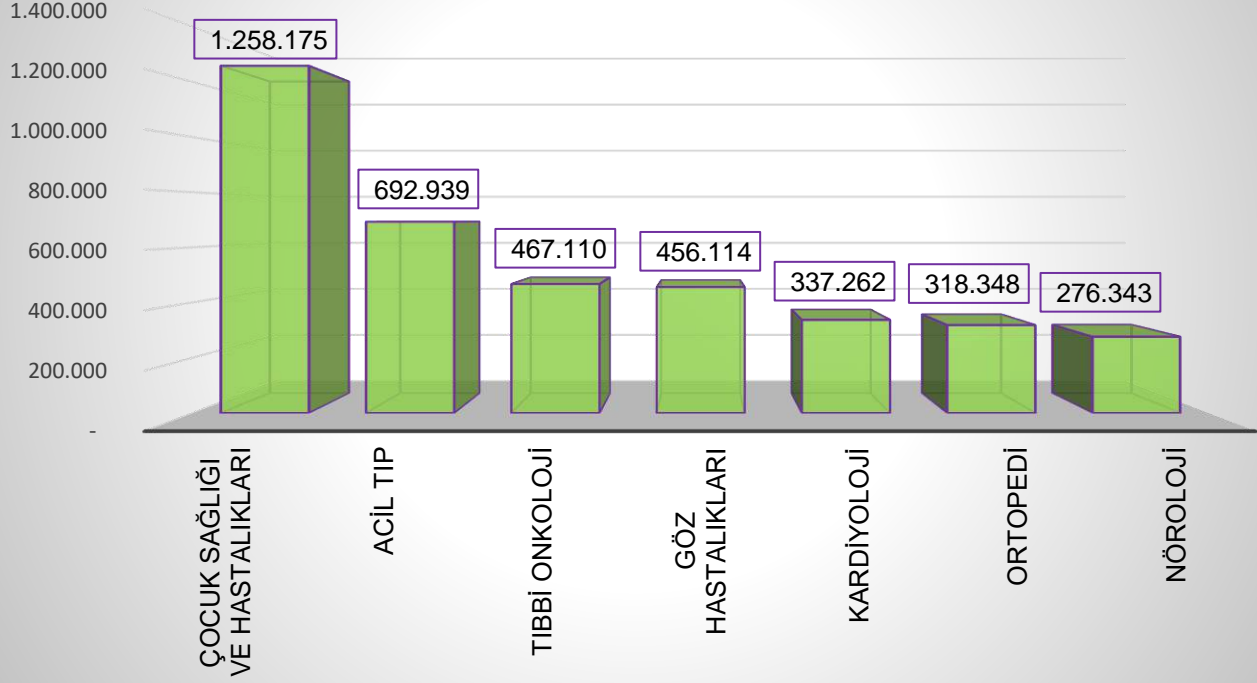

## 2015 - 2019 DÖNEMİNDE CERRAHİ MÜDAHALE SAYISI EN FAZLA OLAN TIBBİ BİRİMLER

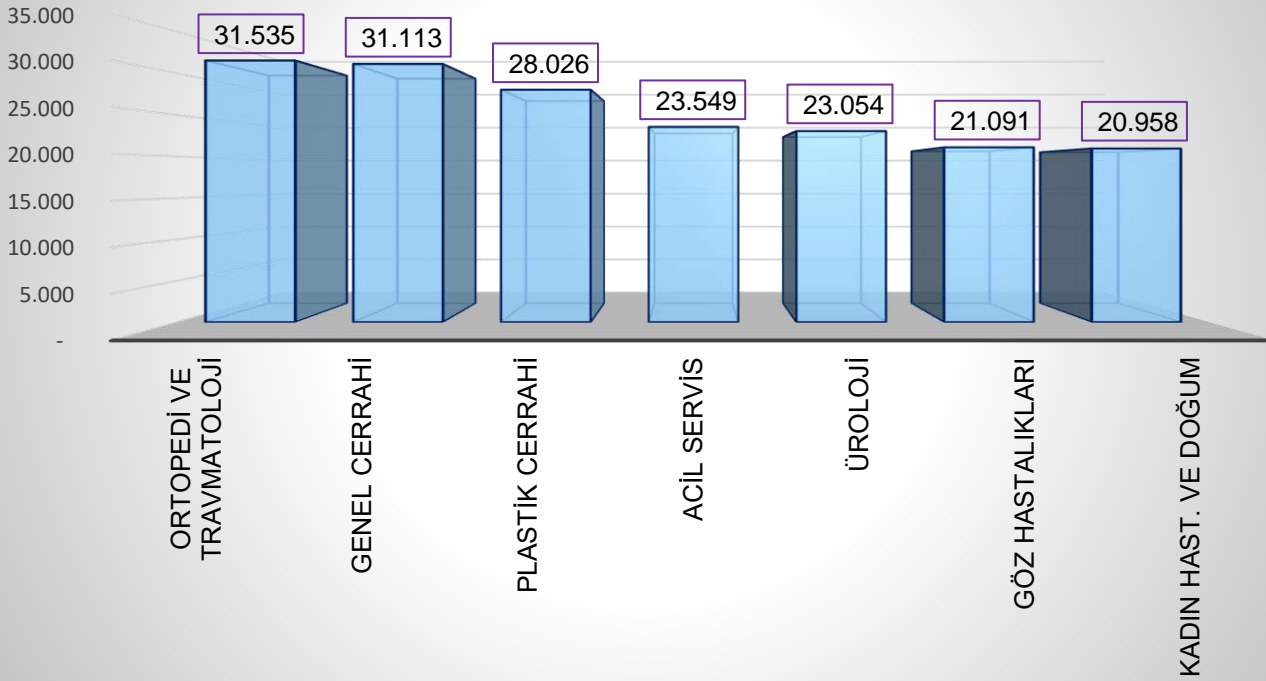

## TIBBİ BİRİMLERDEKİ HASTA SAYI TOPLAMLARININ YILLARA GÖRE DAĞILIMLARI

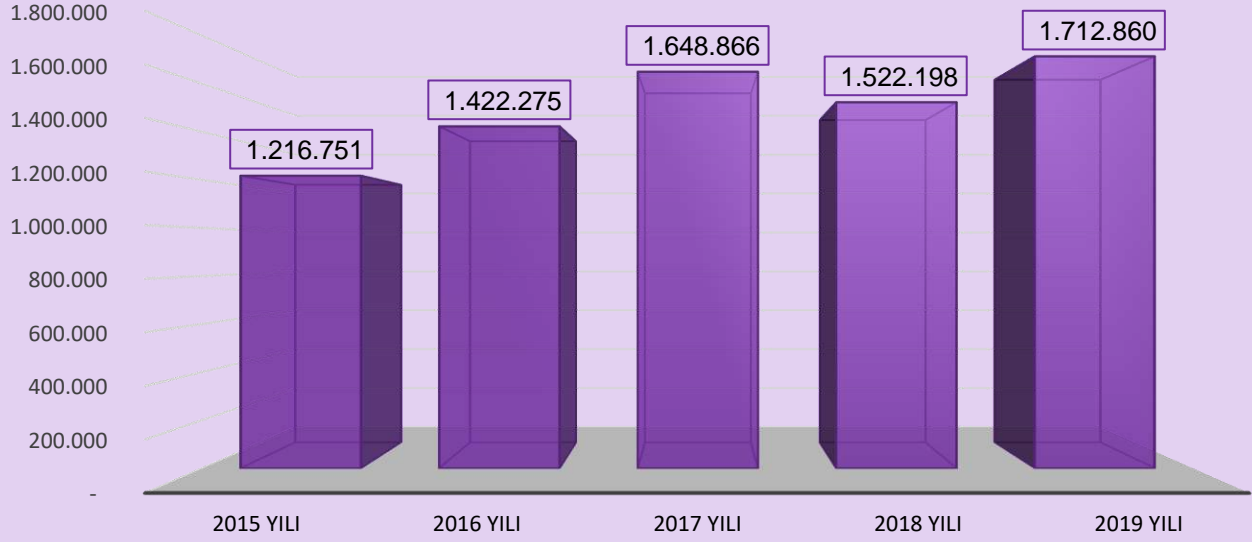

	2015 YILI	2016 YILI	2017 YILI	2018 YILI	2019 YILI
■ Seri1	1.216.751	1.422.275	1.648.866	1.522.198	1.712.860

## CERRAHİ MÜDAHALE SAYI TOPLAMLARININ YILLARA GÖRE DAĞILIMLARI

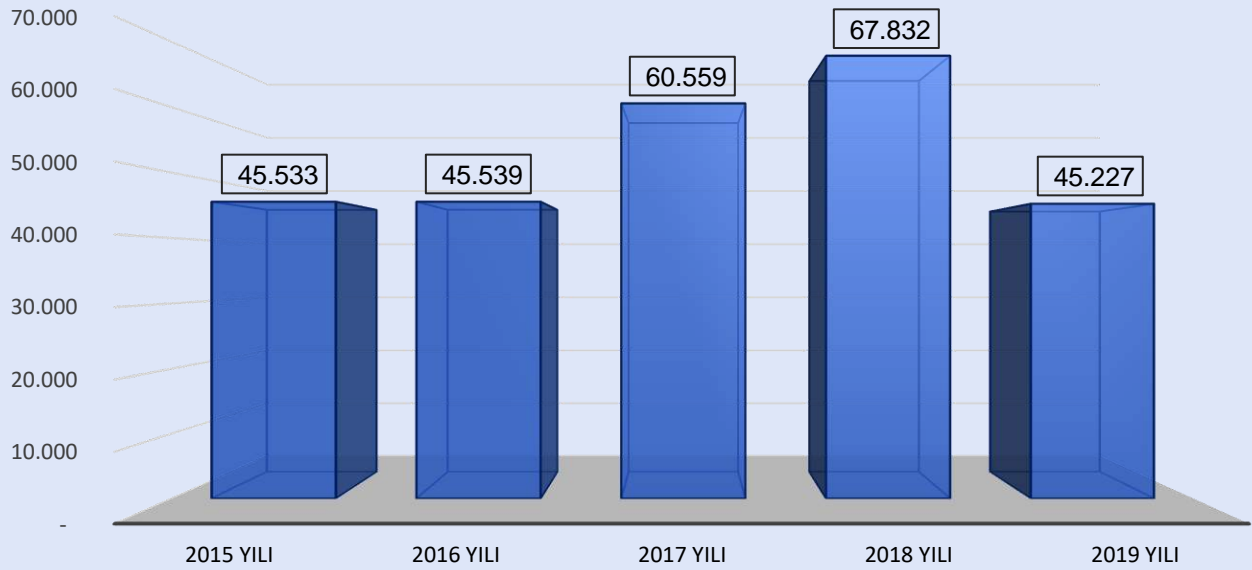

	2015 YILI	2016 YILI	2017 YILI	2018 YILI	2019 YILI
■ Seri1	45.533	45.539	60.559	67.832	45.227





Nevvar – Salih İşgören Çocuk Hastanesi / Sağlık Yerleşkesi / İnciraltı





### 5.2.4 Mediko Sosyal Ünitesi Sağlık Hizmeti Sunum Verileri

Üniversitemiz Tınaztepe Yerleşkesi'nde bulunan ve Sağlık Kültür ve Spor Daire Başkanlığı bünyesinde faaliyetlerini sürdürmekte olan Mediko Sosyal Hizmetler Ünitesi'nde, Üniversitemiz öğrencileri ile akademik ve idari personeline sağlık hizmeti verilmektedir.

Birimimizde, uzman hekim, diş hekimi, hemşire, çevre sağlığı teknisyeni, psikolog ve biyologlardan oluşan bir ekip çalışmaktadır. Uzman Hekimler ve Diş Hekimleri Dokuz Eylül Üniversitesi Araştırma ve Uygulama Hastanesi'ne bağlı olarak hizmet vermektedir.

#### MEDİKO SOSYAL ÜNİTESİ SAĞLIK HİZMETİ SUNUM VERİLERİ

HİZMET İÇERİĞİ	YILLARA GÖRE HİZMET ALAN KİŞİ SAYISI			
	2016	2017	2018	2019
Dahiliye Polikliniği Hasta Muayene Sayısı	7.112	8.514	10.903	3.313
Diş Polikliniği (Erişkin) Hasta Muayene Sayısı	1.142	1.426	1.309	1.305
Diş Polikliniği (Çocuk) Hasta Muayene Sayısı	120	133	-	-
Göz Polikliniği Hasta Muayene Sayısı	1.208	1.513	1.686	1.643
KBB Polikliniği Hasta Muayene Sayısı	377	561	705	846
Acil Polikliniği Hasta Muayene Sayısı	1.738	1.282	1.986	2.828
Psikolojik Rehberlik ve Danışmanlık Hizmeti Sayısı	844	2.424	1.696	2.199
Yapılan Tetkik Sayısı	586	1.535	837	627
<b>GENEL TOPLAM</b>	<b>13.127</b>	<b>17.388</b>	<b>19.122</b>	<b>12.761</b>

### MEDİKO SOSYAL ÜNİTESİ HİZMET SUNUM VERİLERİNİN YILLARA GÖRE DEĞİŞİMLERİ

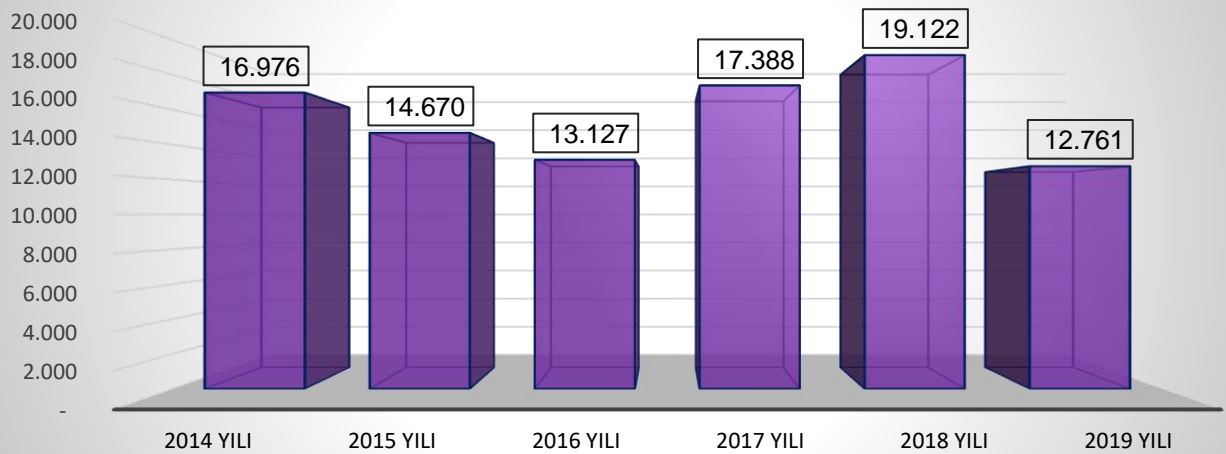

	2014 Yılı	2015 Yılı	2016 Yılı	2017 Yılı	2018 Yılı	2019 Yılı
■ Seri1	16.976	14.670	13.127	17.388	19.122	12.761

### 5.3 Barınma Hizmetleri Öğrenci Yurdu Alanları ve Kapasiteleri

#### 2019 YILI ÖĞRENCİ YURTLARI KULLANIMLARI

ÖĞRENCİ YURDU ADI		TOPLAM KONAKLAYAN ÖĞRENCİ SAYISI		
		KIZ ÖĞRENCİ	ERKEK ÖĞRENCİ	TOPLAM
DEÜ Erkek Öğrenci Yurdu	Öğrenci Sayısı	-	803	803
	Misafir Öğrenci	-	43	43
DEÜ Kız Öğrenci Yurdu	Öğrenci Sayısı	337	-	337
	Misafir Öğrenci	57	-	57
Reha Midilli Öğrenci Yurdu	Öğrenci Sayısı	23	27	50
	Misafir Öğrenci	8	16	24
Bergama MYO Öğrenci Yurdu	Öğrenci Sayısı	41	57	98
	Misafir Öğrenci	7	8	15
<b>TOPLAM</b>		<b>473</b>	<b>954</b>	<b>1.427</b>

Üniversitemiz bünyesinde toplam 22.005 m<sup>2</sup> kullanım alanı dahilinde, farklı kapasitelerde 407 oda ve 850 kişilik konaklama kapasitesine sahip, farklı yerleşkelerde konumlandırılmış toplam 4 öğrenci yurdu bulunmaktadır. 180 öğrenci kapasitesine sahip Dokuz Eylül Kız Öğrenci Yurdu ve 564 öğrenci kapasitesine sahip Dokuz Eylül Erkek Öğrenci Yurdu Buca Evka-1 bölgesinde bulunmaktadır. İzmir'in Foça ilçesinde bulunan Reha Midilli Öğrenci Yurdu 40, Bergama ilçesinde bulunan Bergama Meslek Yüksekokulu Öğrenci Yurdu ise 66 yatak kapasitesine sahiptir.

Buca Eğitim Fakültesi Yerleşkesi içinde bulunan Kız Öğrenci Yurdu'nun yapım ve güçlendirme çalışmalarının tamamlanmasının ardından yaklaşık 500 kız öğrencimize hizmet vermesi hedeflenmektedir.

#### ÖĞRENCİ YURT ALANLARI VE KAPASİTELERİ

ÖĞRENCİ YURDU ADI	ODA KAPASİTELERİ			TOPLAM ODA SAYISI	TOPLAM KULLANIM ALANI (m <sup>2</sup> )	TOPLAM YATAK SAYISI
	2 KİŞİLİK	3 KİŞİLİK	4 KİŞİLİK			
DEÜ Erkek Öğrenci Yurdu	264	-	9	273	17.142	564
DEÜ Kız Öğrenci Yurdu	63	18	-	81	4.200	180
Reha Midilli Öğrenci Yurdu	20	-	-	20	304	40
Bergama MYO Öğr. Yurdu	33	-	-	33	359	66
<b>TOPLAM</b>	<b>380</b>	<b>18</b>	<b>9</b>	<b>407</b>	<b>22.005</b>	<b>850</b>

**YILLARA GÖRE ÖĞRENCİ YURTLARI KULLANIMLARI**

ÖĞRENCİ YURDU ADI	TOPLAM KONAKLAYAN ÖĞRENCİ SAYISI					
	2014	2015	2016	2017	2018	2019
DEÜ Erkek Öğrenci Yurdu	698	696	660	667	538	803
DEÜ Kız Öğrenci Yurdu	494	483	474	405	325	337
Reha Midilli Öğrenci Yurdu	31	22	25	32	24	50
Bergama MYO Öğr. Yurdu	-	58	56	58	57	98
<b>TOPLAM</b>	<b>1.223</b>	<b>1.259</b>	<b>1.215</b>	<b>1.162</b>	<b>944*</b>	<b>1.288*</b>

\*Kayıtlı öğrenciler dışında, misafir olarak konaklayan öğrenciler değerlendirmeye alınmamıştır.

**YILLARA GÖRE ÖĞRENCİ YURTLARINDA KALAN ÖĞRENCİ SAYI DEĞİŞİMLERİ**

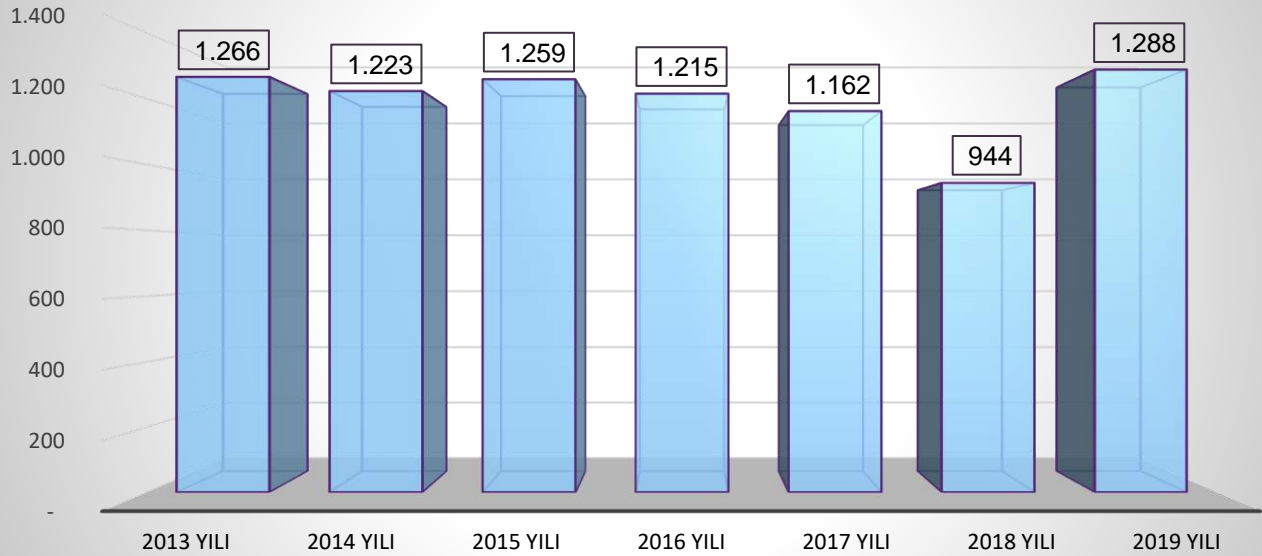

	2013 Yılı	2014 Yılı	2015 Yılı	2016 Yılı	2017 Yılı	2018 Yılı	2019 Yılı
■ Seri1	1.266	1.223	1.259	1.215	1.162	944	1.288

**5.4 Beslenme Hizmetleri**

Başkanlığımız Beslenme Hizmetleri Şube Müdürlüğü, Üniversitemiz öğrenci ve personeline mutfaklarımızda kaliteli yemek üreterek 4 adet mutfak ve 20 adet yemekhane ile hizmet vermektedir.

## Mutfak ve Yemekhanelerimiz

### Mutfaklarımız

Üniversitemiz bünyesinde hizmet veren toplam 4 adet mutfağımızda yemek üretimi gerçekleştirilmektedir.

1. Tınaztepe Mutfağı (Tınaztepe Yerleşkesi / Buca)
2. İktisadi ve İdari Bilimler Fakültesi Mutfağı (Dokuzçeşmeler Yerleşkesi / Buca)
3. Rektörlük Mutfağı (Rektörlük / Alsancak)
4. Tıp Fakültesi Mutfağı (Sağlık Yerleşkesi / İnciraltı)

Günlük menülerimiz, üniversitemiz öğrencilerinin kalori ihtiyaçları göz önünde bulundurularak gıda mühendisimiz ve diyetisyenimiz kontrolünde ustalarımızın tecrübeleri ile hazırlanmaktadır. Mutfaklarımızda 4 çeşitten oluşan menü hizmete sunulmaktadır.

Hammadde alınan firmalarda ISO 9001:2000 Standardı, HACCP (Tehlike Analizi ve Kritik Kontrol Noktaları) Gıda Güvenliği Sistemi, Gıda Sicili ve Gıda Üretim İzni aranmaktadır.

Gıda mühendisimiz ve diyetisyenimiz tarafından yemek üretiminde kullanılan tüm malzemelerin teknik şartnameleri 5179 sayılı “Gıdaların Üretimi, Tüketimi ve Denetlenmesine Dair Kanun Hükmünde Kararnamenin Değiştirilerek Kabulü Hakkında Kanun”a, “Türk Gıda Kodeksi Yönetmeliği”ne, “TSE Standartlarına” ve ilgili diğer yönetmeliklere göre hazırlanmaktadır.

Mutfaklarda ve kullanılmak üzere satın alınan gıda ürünlerinin kurumun uygun gördüğü laboratuvarlarda (T.C Gıda Tarım ve Hayvancılık Bakanlığı, İzmir İl Tarım Müdürlüğü, Hıfzıssıhha Enstitüsü vb.) gerekli durumlarda analizi yapılmaktadır.

Mutfaklarımızda yemek servisi yapılmadan önce örnek numune alınarak 72 saat süreyle muhafaza edilmektedir.

### Yemekhaneler

Toplam 20 adet yemekhanemiz mevcut olup; hafta içi her gün ortalama 10.000 kişiye öğle yemeği, ikinci öğretim, Dokuz Eylül Üniversitesi Kız ve Erkek Öğrenci Yurdu öğrencileri için akşam yemeği hizmeti verilmektedir.

Ayrıca, Dokuz Eylül Üniversitesi Kız ve Erkek Öğrenci Yurdu öğrencileri için haftanın her günü sabah kahvaltısı verilmektedir.

Aynı zamanda İzmir dışında Torbalı, Selçuk, Foça, Urla, Kiraz ve Bergama'da bulunan Fakülte, Yüksekokul ve Meslek Yüksekokullarımızda yemek hizmeti verilmektedir.

Yemekhanelerimizde, ayda iki kez düzenli olarak, hizmet yeterlilik belgesi olan firmaların sertifikalı elemanları tarafından ilaçlama ve dezenfekte işlemleri yapılmaktadır.

SIRA NO	YEMEKHANELER
1	BERGAMA MYO YEMEKHANESİ
2	BUCA EĞİTİM YERLEŞKESİ YEMEKHANESİ
3	D.E.Ü ERKEK ÖĞRENCİ YURDU YEMEKHANESİ
4	D.E.Ü. KIZ ÖĞRENCİ YURDU YEMEKHANESİ
5	DOKUZÇEŞMELER YERLEŞKESİ YEMEKHANESİ
6	EFES MESLEK YÜKSEKOKULU YEMEKHANESİ
7	İLAHİYAT FAKÜLTESİ YEMEKHANESİ
8	İNCİRALTI DENİZ BİLİMLERİ YEMEKHANESİ
9	REHA MİDİLLİ FOÇA TURİZM FAKÜLTESİ YEMEKHANESİ
10	REKTÖRLÜK YERLEŞKESİ YEMEKHANESİ
11	SABANCI KÜLTÜR MERKEZİ YEMEKHANESİ
12	SAĞLIK YERLEŞKESİ MERKEZ YEMEKHANESİ
13	SAĞLIK YERLEŞKESİ YEMEKHANESİ
14	SEFERİHİSAR FEVZİYE HEPKON UYG.BİL.YO YEMEKHANESİ
15	SEFERİHİSAR SPOR BİLİMLERİ FAKÜLTESİ YEMEKHANESİ
16	TINAZTEPE YERLEŞKESİ HUKUK FAKÜLTESİ YEMEKHANESİ
17	TINAZTEPE YERLEŞKESİ KONSERVATUAR YEMEKHANESİ
18	TINAZTEPE YERLEŞKESİ MERKEZ YEMEKHANESİ
19	TORBALI MYO YEMEKHANESİ
20	URLA DENZİCİLİK FAKÜLTESİ YEMEKHANESİ

**YILLARA GÖRE YEMEK SUNUM SAYILARI**

YEMEK HİZMETİ ALAN	TOPLAM ÖĞÜN SAYISI				
	2015	2016	2017	2018	2019
Öğrenci Sayısı	502.671	832.575	876.633	1.051.267	1.092.953
Öğrenci Sayısı (Burslu)	79.128	160.000	48.176	62.415	56.019
Akademik Personel Sayısı	20.636	83.380	17.502	21.983	26.801
İdari Personel Sayısı	147.565	244.694	98.944	105.093	91.798

Sözleşmeli Personel Sayısı	-	102.737	9.260	15.622	13.131
İşçi Sayısı	-	-	-	-	-
Misafir Sayısı**	-	41.400	161.816	256	6.592
<b>TOPLAM</b>	<b>750.000</b>	<b>1.464.786</b>	<b>1.212.331</b>	<b>1.256.636</b>	<b>1.287.294*</b>

(\*) Bilgi İşlem Dairesi Akıllı Kart Sistem Verileri Değerlendirilmiştir.

(\*) Sınırsız Geçiş Tanımlı Verilerin Tamamı Misafir Statüsünde Değerlendirilmiştir.

### YILLARA GÖRE ÖĞRENCİ YEMEK BURSUNUN KULLANIM İSTATİSTİKLERİ

BİRİM	YEMEK BURSUNUN VERİLEN ÖĞRENCİ SAYISI			YEMEK BURSUNUN KULLANAN ÖĞRENCİ SAYISI		
	2017	2018	2019	2017	2018	2019
Güzel Sanatlar Fakültesi	40	33	40	409	372	336
Tıp Fakültesi	42	31	33	900	654	438
Buca Eğitim Fakültesi	124	93	97	1.784	1.260	724
Fen Fakültesi	32	27	32	482	509	324
Hukuk Fakültesi	58	40	38	1.183	661	400
Edebiyat Fakültesi	56	61	72	1.228	1.081	787
İlahiyat Fakültesi	29	55	74	702	466	766
Denizcilik Fakültesi	25	20	23	422	469	253
İşletme Fakültesi	47	35	35	748	589	360
İktisadi ve İdari Bilimler Fak.	124	184	195	3.089	4.912	2.639
Mühendislik Fakültesi	130	123	116	2.707	2.588	1.649
Mimarlık Fakültesi	26	19	20	256	155	163
Hemşirelik Fakültesi	34	23	20	402	353	286
Sağlık Bilimleri Fakültesi	-	-	-	-	-	-
Reha Midilli Foça Turizm Fak.	5	4	5	-	16	22
Spor Bilimleri Fakültesi	6	8	20	100	134	114
Veteriner Fakültesi	-	-	1	-	-	-
<b>Fakülteler Toplamı</b>	<b>778</b>	<b>756</b>	<b>821</b>	<b>14.412</b>	<b>14.219</b>	<b>9.261</b>
Fizik Tedavi ve Reh. Y.O	15	10	10	198	147	124
Yabancı Diller Yüksekokulu	-	-	-	-	-	-
F. Hepkon Uygulamalı Bil.Y.O	10	9	11	-	-	-
<b>Yüksekokullar Toplamı</b>	<b>25</b>	<b>19</b>	<b>21</b>	<b>198</b>	<b>147</b>	<b>124</b>
Güzel Sanatlar Enstitüsü	12	13	11	-	-	-
Sosyal Bilimler Enstitüsü	90	85	75	1.474	1.479	864
Atatürk İlk. ve İnk. Tar. Enst.	4	3	2	57	37	62



Fen Bilimleri Enstitüsü	60	37	38	1.409	2.093	1.607
Eğitim Bilimleri Enstitüsü	13	14	13	114	150	80
Sağlık Bilimleri Enstitüsü	12	12	12	331	912	1.206
İzmir Biyotıp ve Genom Enst.	1	2	2	112	930	1.016
Onkoloji Enstitüsü	-	-	-	-	-	-
Din Bilimleri Araştırma Enst.	-	-	-	-	-	-
Deniz Bilimleri ve Tekn. Enst.	-	-	-	-	-	-
<b>Enstitüler Toplamı</b>	<b>192</b>	<b>166</b>	<b>153</b>	<b>3.497</b>	<b>5.601</b>	<b>4.835</b>
Torbali Meslek Yüksekokulu	11	7	6	-	47	99
Sağlık Hizmetleri Meslek Y.O	40	20	23	426	2.415	264
Adalet Meslek Yüksekokulu	9	6	5	250	87	63
İzmir Meslek Yüksekokulu	134	214	155	1.918	144	1.857
Bergama Meslek Yüksekokulu	6	6	7	-	35	62
Efes Meslek Yüksekokulu	1	3	5	-	15	42
<b>Meslek Y. Okulları Toplamı</b>	<b>201</b>	<b>256</b>	<b>201</b>	<b>2.594</b>	<b>2.743</b>	<b>2.387</b>
Devlet Konservatuvarı	4	3	4	-	-	-

<b>GENEL TOPLAM</b>	<b>1.200</b>	<b>1.200</b>	<b>1.200</b>	<b>20.701</b>	<b>22.710</b>	<b>16.607</b>
---------------------	--------------	--------------	--------------	---------------	---------------	---------------

### Yemek Sunum Sayılarının Yıllara Göre Değişim Düzeyleri

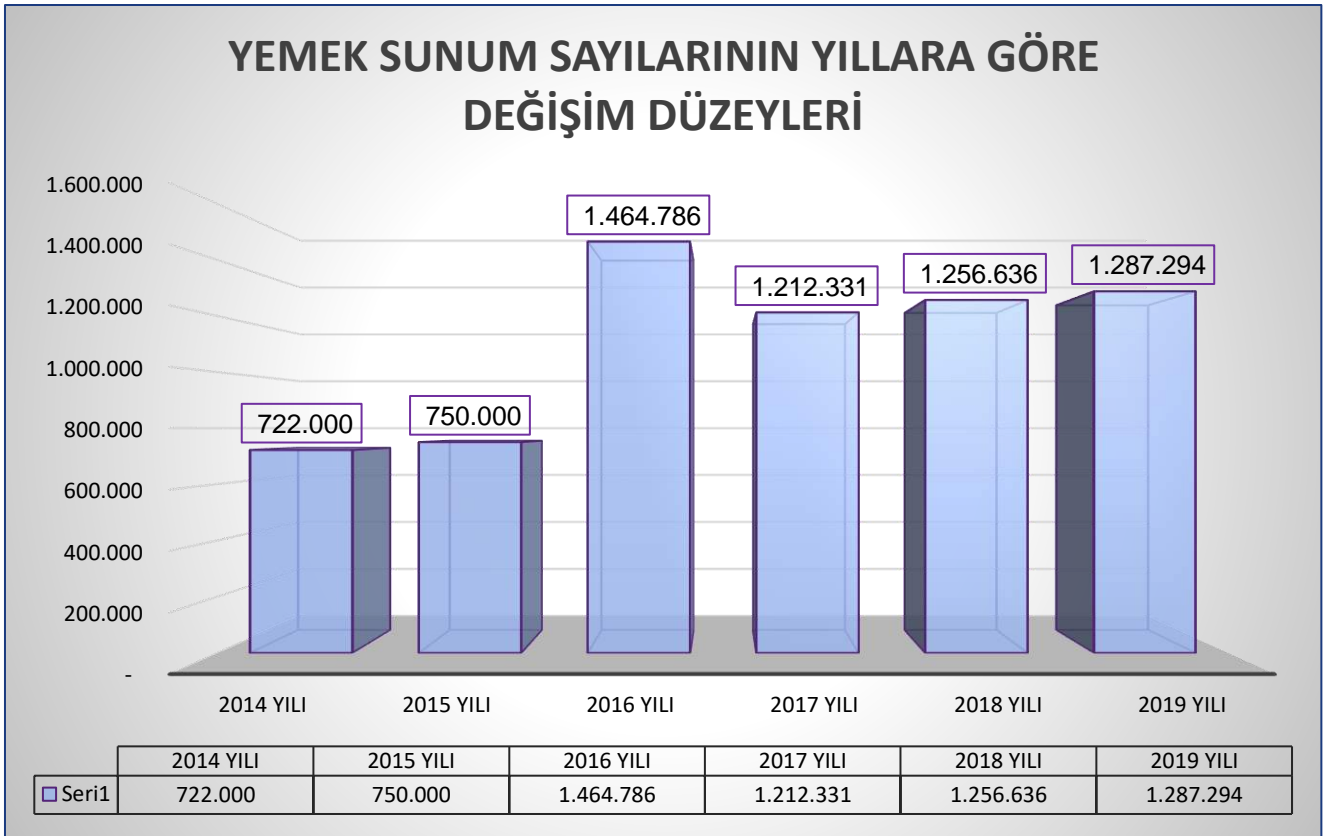

### 5.5 Kültürel ve Sanatsal Hizmetler

Üniversitemiz bünyesinde, öğrencilerimizin serbest zamanlarını daha iyi değerlendirmeleri, ilgi alanları ve hobileri dâhilinde sosyal gelişimlerini sağlayacak aktiviteler yürütmelerini sağlamaya yönelik, öğrenci kulüp ve topluluklarıyla ortaklaşa çalışmalar kapsamında çok sayıda geleneksel öğrenci şenlikleri, fuarlar, sosyal sorumluluk projeleri ve geniş katımlı ve grup düzeyinde aktiviteler düzenlenmektedir.

Bu kapsamda Rektörlük bünyesinde 98 öğrenci kulüp ve topluluğu, akredite edilmiş şekilde faaliyetlerini sürdürmektedir.

ÖĞRENCİ TOPLULUK ADI	ÜYE SAYISI	YETKİLİLERİ
Fikir ve Hamle Öğrenci Topluluğu	45	Öğr. Gör. Jale TAŞOĞLU
Endüstri Mühendisliği Öğrenci Topl.	150	Dr. Öğr. Üyesi Burcu FELEKOĞLU
Yapı Öğrenci Topluluğu	600	Öğr. Gör. Dr. Özgür BOZDAĞ
Capoeira Öğrenci Topluluğu	25	Öğr. Gör. İsmail SÜRGİT
Folklor Araştırma Öğrenci Topl.	120	Dr. Öğr. Üyesi Selim ŞANLISOY
Genç Girişimciler Öğrenci Topl.	60	Prof. Dr. Mustafa SAKAL
Atatürkçü Düşünce Öğrenci Topl.	741	Prof. Dr. Hakkı UYAR
Dans Öğrenci Topluluğu	230	Dr. Öğr. Üyesi Abdül BALIKCI
Tıp Öğrenci Birliği Öğrenci Topl.	86	Prof. Dr. Belgin ÜNAL
Tıp Oyuncuları Öğrenci Topluluğu	70	Prof. Dr. Cem Şerif BEDİZ
Su Altı Öğrenci Topluluğu	127	Öğr. Gör. Cem Polat ÇETİNKAYA
Elektronik Sporlar Öğrenci Topl.	50	Dr. Öğr. Üyesi Kökten Ulaş BİRANT
Psikolojik Dan. ve Rehb. Öğrenci Topluluğu	145	Dr. Öğr. Üyesi Hatice Z. KABASAKAL
Hukuk Tiyatro Öğrenci Topluluğu	66	Arş. Gör. Mustafa Uğur DEMİRAL
İEEE Öğrenci Topluluğu	300	Dr. Öğr. Üyesi Gülter G. KÖKTÜRK
Dağcılık ve Doğa Sporları Öğrenci Topluluğu	80	Arş. Gör. Abdulkemal EROĞLU
Mühendislik Oyuncuları Öğrenci Topluluğu	49	Prof. Dr. Mustafa AKGÜN
Sağlık ve İyilik Hareketi Öğrenci Topluluğu	90	Dr. Öğr. Üyesi İsmail Sefa SATOĞLU
İktisadi ve İdari Bilimler İşletme Öğrenci Topl.	120	Prof. Dr. Ali ÖZDEMİR
Gönüllüler Öğrenci Topluluğu	1.120	Dr. Öğr. Üyesi İlknur SERDAR
Hukuk Ezgi Öğrenci Topluluğu	122	Arş. Gör. İsa BAŞBÜYÜK
Çocuk Etkinlikleri Öğrenci Topl.	306	Dr. Öğr. Üyesi Nilgün YENER
Doğa ve Kuş Gözlem Öğrenci Topl.	80	Dr. Öğr. Üyesi Behlül GÜLER
Ulaştırma Emniyeti Öğrenci Topl.	57	Arş. Gör. Derya KAYA ÖZDEMİR
Havacılık ve Yamaç Paraşütü Öğrenci Topl.	600	Dr. Öğr. Üyesi Gamze ARABELEN

Alternatif Enerji Kaynakları Öğrenci Topl.	60	Dr. Öğr. Üyesi Aytaç GÖREN
Uzay ve Hava Araçları Öğrenci Topluluğu	30	Dr. Öğr. Üyesi Serkan GÜNEL
Maliye Öğrenci Topluluğu	480	Prof. Dr. Ahmet ÖZEN
Model Birleşmiş Milletler Öğrenci Topluluğu	123	Dr. Öğr. Gör. Şule GÜNDÜZ
Makine Mühendisliği Öğrenci Topl.	275	Doç. Dr. Can Özgür ÇOLPAN
İktisat Oyuncuları Tiyatro Öğrenci Topluluğu	110	Dr. Öğr. Üyesi Hüseyin AVUNDUK
Global Liderlik ve İnovasyon Öğrenci Topl.	413	Dr. Öğr. Üyesi Murat ÇOLAK
Kariyer Hukuk Öğrenci Topluluğu	45	Arş. Gör. Banu ATLI
Münazara Öğrenci Topluluğu	30	
Mağara Araştırma Öğrenci Topl.	90	Doç. Dr. Osman Ersin KORALAY
Müzik Öğrenci Topluluğu	210	Dr. Öğr. Üyesi Oğuz YÜKSEL
Fantezi Bilim Kurgu ve Zeka Oyunları Topl	500	Arş. Gör. Abdullah DERİN
Coğrafya Öğrenci Topluluğu	40	Doç. Dr. Hasan ÇUKUR
Quidditch Öğrenci Topluluğu	35	Doç. Dr. Ayça TOKUÇ
Mimesis Tiyatro Öğrenci Top.	38	Dr. Öğr. Üyesi Evrim ERSÖZ KOÇ
Kafkas Halk Dansları Öğrenci Top.	50	Arş. Gör. Özge KART
Gastronomi ve Mutfak Sanatları Öğr. Top.	70	Doç. Dr. Turgay BUCAK
Bilişim Öğrenci Top.	45	Öğr. Gör. Tijen AKADA
Erasmus Student Network Öğrenci Topluluğu	57	Öğr. Gör. Ayça ŞENGÖNÜL
Mimarlık Öğrenci Topluluğu	30	Doç. Dr. Ferhat HACIALİBEYOĞLU
Yelkencilik Öğrenci Topluluğu	55	Dr. Öğr. Üyesi Gamze ÜNGÜR
Yönetim Bilişim Öğrenci Topluluğu	187	Prof. Dr. Vahap TECİM
Anadolu Kültür ve İletişim Öğrenci Topluluğu	45	Prof. Dr. Ali İhsan YİTİK
Amerikan Kültür ve Edebiyatı Öğrenci Topl.	35	Arş. Gör. Işıl ÖZCAN
Metalurji ve Malzeme Müh. Öğrenci Topl.	111	Dr. Öğr. Üyesi Esra DOKUMACI
İkt. ve İdari Bil. Sosyal Sorumluluk Öğr. Topl.	923	Doç. Dr. Güler TOZKOPARAN
İktisat Öğrenci Topluluğu	155	Prof. Dr. Yaşar UYSAL
Tiyatro İMYO Öğrenci Topluluğu	55	Öğr. Gör. Turgay GÜLPINAR
Düşün Bilim Sanat Öğrenci Topl.	140	Öğr. Gör. Dr. Ahmet Can BİLGİN
İlim ve İrfan Öğrenci Topluluğu	25	Dr. Öğr. Üyesi Ahmet Tahir DAYHAN
Özel Eğitim Öğrenci Topluluğu	30	Prof. Dr. Safiye Sunay Y. DOĞRU
İnsan Hakları Öğrenci Topluluğu	83	Dr. Öğr. Üyesi Serkan EKİZ
GO Öğrenci Topluluğu	35	Arş. Gör. Dr. Cem ÇELİK
Bilimsel Araştırma Öğr. Topluluğu (DEBAT)	50	Prof. Dr. Emine Pınar TUNCEL
Jeoloji Mühendisliği Öğrenci Topl.	70	Arş. Gör. Anıl KÜÇÜKSÜMBÜL
Robot Topluluğu	120	Dr. Öğr. Üyesi Ahmet ÖZKURT
Matematik ve Eğitim Öğrenci Topl.	150	Arş. Gör. Dr. Zekiye ÖZGÜR
Toplum Gönüllüleri Öğrenci Topl.	245	Prof. Dr. Ömür T. ÖZMEN

Hemşirelik Tiyatro Öğrenci Topl.	90	Dr. Öğr. Üyesi Hande YAĞCAN
Türk Dünyası İktisadi Araşt. Öğrenci Topl.	30	Prof. Dr. Recep KÖK
Türk Hukuku Öğrenci Topluluğu	119	Arş. Gör. Emine Sevcan ARTUN
Genç Plancılar Öğrenci Topluluğu	50	Dr. Öğr. Üyesi Tolga ÇİLİNGİR
Afet Gön. ve Afette Rehber Çev. Topl.	25	Öğr. Gör. Ayşegül KAPLAN
İşletme Öğrenci Topluluğu	870	Doç. Dr. İbrahim Alper ARISOY
DEUMÜZİK RİTİM Öğrenci Topl.	120	Dr. Öğr. Üyesi Aylin D. EDEER
Genç TEMA Öğrenci Topluluğu	45	Dr. Öğr. Üyesi Aslı S. MEMİŞOĞLU
Genç Hukukçular Öğrenci Topl.	230	Arş. Gör. Abdülkadir HAŞHAŞ
Tarih Öğrenci Topluluğu	60	Dr. Öğr. Üyesi Gülsüm TÜTÜNCÜ
İstatistik Öğrenci Topluluğu	43	Öğr. Gör. Dr. Alper VAHAPLAR
Denizcilik Öğrenci Topluluğu	20	Arş. Gör. Onur AKDAŞ
ROCK Öğrenci Topluluğu	30	Dr. Öğr. Üy. Gökçe B. TÜRKÖLMEZ
Tekstil Mühendisliği	50	Arş. Gör. Dr. Nazlı ÜREN
Kelebeğin Kozası Öğrenci Topluluğu	90	Öğr. Gör. Gamze ERDOĞAN
EMSA Avrupa Tıp Öğrenci Birliği Öğr. Topl.	45	Prof. Dr. Ayşe Aydan ÖZKÜTÜK
Sağlıkta İnovasyon ve Girişimcilik Öğr. Topl.	125	Prof. Dr. Vildan MEVSİM
Mühendislik Aktivite ve Koord. Öğrenci Top.	120	Prof. Dr. Evren Meltem TOYGAR
Karşılaştırmalı Edebiyat Öğrenci Topluluğu	43	Dr. Öğr. Üyesi Devrim Ç. GÜVEN
Denizcilik Kariyer Topluluğu Öğrenci Topl.	30	Arş. Gör. Elif ARSLAN
Çeviri Öğrenci Topluluğu	85	Doç. Dr. Atalay GÜNDÜZ
Grafik Öğrenci Topluluğu	20	Öğr. Gör. Emre DUYGU
Satranç Öğrenci Topluluğu	20	Prof. Dr. Mustafa GÜVENÇER
Fotoğraf Öğrenci Topluluğu	100	Dr. Öğr. Üyesi İbrahim GÜNDOĞAN
Yeşil Enerjili Tekne Öğrenci Topl.	64	Dr. Öğr. Üyesi Kadir E. ERGİNER
DEU LAESTE Öğrenci Topluluğu	40	Doç. Dr. Ahmet Hamdi DELİORMANLI
Genç Yeşilay Öğrenci Topluluğu	20	Arş. Gör. Elçin YORULMAZ
Süvarileri Motosiklet Öğrenci Topl.	20	Arş. Gör. Dr. M. TÜRKÖLMEZ
Oryantiring Öğrenci Topluluğu	20	Arş. Gör. Caner ÇETİNKAYA
Frankofoni Öğrenci Topluluğu	20	Prof. Dr. Duygu ÖZSİN PASSERAT
Sosyoloji Öğrenci Topluluğu	182	Prof. Dr. Yıldız AKPOLAT
İlim ve Medeniyet Öğrenci Topl.	48	Öğr. Gör. Ahmet Y. KÜÇÜKTİRYAKI
Deneysel Arkeoloji Öğrenci Topl.	20	Öğr. Gör. Övün Selim MARTİN
Kültürel ve Doğal Mirası Koruma Öğr. Topl.	43	Prof. Dr. Raziye ÇAKICIOĞLU OBAN
Sinema Öğrenci Topluluğu	60	Dr. Öğr. Üyesi Kerim Eser AFŞAR

**GENEL TOPLAM**

**13.681**







2019 Yılında Öğrenci Toplulukları Tarafından Gerçekleştirilen Faaliyetler

2019 YILI ÖĞRENCİ KULÜP VE TOPLULUKLARI ETKİNLİK DETAYLARI

ÖĞRENCİ KULÜP VE TOPLULUK ADI	2019 YILI	
	ÜYE SAYISI	ETKİNLİK SAYISI
Fikir ve Hamle Öğrenci Topluluğu	45	2
Endüstri Mühendisliği Öğrenci Topluluğu	150	4
Yapı Öğrenci Topluluğu	600	2
Capoeira Öğrenci Topluluğu	25	8
Folklor Araştırma Öğrenci Topluluğu	120	2
Genç Girişimciler Öğrenci Topluluğu	60	2
Atatürkçü Düşünce Öğrenci Topluluğu	741	6
Dans Öğrenci Topluluğu	230	9
Tıp Öğrenci Birliği Öğrenci Topluluğu	86	12
Tıp Oyuncuları Öğrenci Topluluğu	70	5
Su Altı Öğrenci Topluluğu	127	5
Elektronik Sporlar Öğrenci Topluluğu	50	1
Psikolojik Danışmanlık ve Rehberlik Öğrenci Topluluğu	145	2
Hukuk Tiyatro Öğrenci Topluluğu	66	1
İEEE Öğrenci Topluluğu	300	10
Dağcılık ve Doğa Sporları Öğrenci Topluluğu	80	6
Mühendislik Oyuncuları Öğrenci Topluluğu	49	12
Sağlık ve İyilik Hareketi Öğrenci Topluluğu	90	1
İktisadi ve İdari Bilimler İşletme Öğrenci Topluluğu	120	2
Gönüllüler Öğrenci Topluluğu	1.120	3
Hukuk Ezgi Öğrenci Topluluğu	122	-
Çocuk Etkinlikleri Öğrenci Topluluğu	306	8
Doğa ve Kuş Gözlem Öğrenci Topluluğu	80	-
Ulaştırma Emniyeti Öğrenci Topluluğu	57	1
Havacılık ve Yamaç Paraşütü Öğrenci Topluluğu	600	9
Alternatif Enerji Kaynakları Öğrenci Topluluğu	60	3
Uzay ve Hava Araçları Öğrenci Topluluğu	30	1
Maliye Öğrenci Topluluğu	480	1
Model Birleşmiş Milletler Öğrenci Topluluğu	123	2



Makine Mühendisliği Öğrenci Topluluğu	275	2
İktisat Oyuncuları Tiyatro Öğrenci Topluluğu	110	14
Global Liderlik ve İnovasyon Öğrenci Topluluğu	413	3
Kariyer Hukuk Öğrenci Topluluğu	45	-
Münazara Öğrenci Topluluğu	30	-
Mağara Araştırma Öğrenci Topluluğu	90	4
Müzik Öğrenci Topluluğu	210	4
Fantezi Bilim Kurgu ve Zeka Oyunları Öğrenci	500	8
Coğrafya Öğrenci Topluluğu	40	2
Quidditch Öğrenci Topluluğu	35	4
Mimesis Tiyatro Öğrenci Top.	38	1
Kafkas Halk Dansları Öğrenci Top.	50	-
Gastronomi ve Mutfak Sanatları Öğrenci Top.	70	6
Bilişim Öğrenci Top.	45	-
Erasmus Student Network Öğrenci Topluluğu	57	1
Mimarlık Öğrenci Topluluğu	30	-
Yelkencilik Öğrenci Topluluğu	55	1
Yönetim Bilişim Öğrenci Topluluğu	187	1
Anadolu Kültür ve İletişim Öğrenci Topluluğu	45	1
Amerikan Kültür ve Edebiyatı Öğrenci Topluluğu	35	-
Metalurji ve Malzeme Mühendisliği Öğrenci Topluluğu	111	4
İktisadi ve İdari Bilimler Sosyal Sorumluluk Öğrenci Topl.	923	12
Dokuz Eylül Üniversitesi İktisat Öğrenci Topluluğu	155	
Tiyatro İMYO Öğrenci Topluluğu	55	1
Düşün Bilim Sanat Öğrenci Topluluğu	140	4
İlim ve İrfan Öğrenci Topluluğu	25	2
Özel Eğitim Öğrenci Topluluğu	30	-
İnsan Hakları Öğrenci Topluluğu	83	2
GO Öğrenci Topluluğu	35	1
Bilimsel Araştırma Öğrenci Topluluğu (DEBAT)	50	8
Jeoloji Mühendisliği Öğrenci Topluluğu	70	-
Robot Topluluğu	120	2
Matematik ve Eğitim Öğrenci Topluluğu	150	4
Toplum Gönüllüleri Öğrenci Topluluğu	245	4
Hemşirelik Tiyatro Öğrenci Topluluğu	90	2
Türk Dünyası İktisadi Araştırma Öğrenci Topluluğu	30	1
Türk Hukuku Öğrenci Topluluğu	119	-
Genç Plancılar Öğrenci Topluluğu	50	2

Afet Gönüllüleri ve Afette Rehber Çevirmenler Öğr. Topl.	25	-
Dokuz Eylül Üniversitesi İşletme Öğrenci Topluluğu	870	1
DEUMÜZİK RİTİM Öğrenci Topluluğu	120	1
Genç TEMA Öğrenci Topluluğu	45	4
Genç Hukukçular Öğrenci Topluluğu	230	-
Tarih Öğrenci Topluluğu	60	1
İstatistik Öğrenci Topluluğu	43	1
Denizcilik Öğrenci Topluluğu	20	-
ROCK Öğrenci Topluluğu	30	-
Tekstil Mühendisliği	50	2
Kelebeğin Kozası Öğrenci Topluluğu	90	2
EMSA Avrupa Tıp Öğrenci Birliği Öğrenci Topluluğu	45	3
Sağlıkta İnovasyon ve Girişimcilik Öğrenci Topluluğu	125	-
Mühendislik Aktivite ve Koordinasyon Öğrenci Top.	120	1
Karşılaştırmalı Edebiyat Öğrenci Topluluğu	43	1
Denizcilik Kariyer Topluluğu Öğrenci Topluluğu	30	-
Çeviri Öğrenci Topluluğu	85	1
Grafik Öğrenci Topluluğu	20	-
Satranç Öğrenci Topluluğu	20	-
Fotoğraf Öğrenci Topluluğu	100	3
Yeşil Enerjili Tekne Öğrenci Topluluğu	64	2
DEÜ LAESTE Öğrenci Topluluğu	40	4
Dokuz Eylül Üniversitesi Genç Yeşilay Öğrenci Topluluğu	20	-
Süvarileri Motosiklet Öğrenci Topluluğu	20	-
Oryantiring Öğrenci Topluluğu	20	1
Frankofoni Öğrenci Topluluğu	20	-
Sosyoloji Öğrenci Topluluğu	182	4
İlim ve Medeniyet Öğrenci Topluluğu	48	-
Deneysel Arkeoloji Öğrenci Topluluğu	20	-
Kültürel ve Doğal Mirası Koruma Öğrenci Topluluğu	43	-
Sinema Öğrenci Topluluğu	60	3

<b>GENEL TOPLAM</b>	<b>13.681</b>	<b>256</b>
---------------------	---------------	------------

Kayıtlı Öğrenci Sayılarının Yoğunluğu İle Öne Çıkan Öğrenci Toplulukları

KAYITLI ÜYE SAYILARININ YOĞUNLUKLARINA GÖRE  
ÖĞRENCİ TOPLULUKLARI

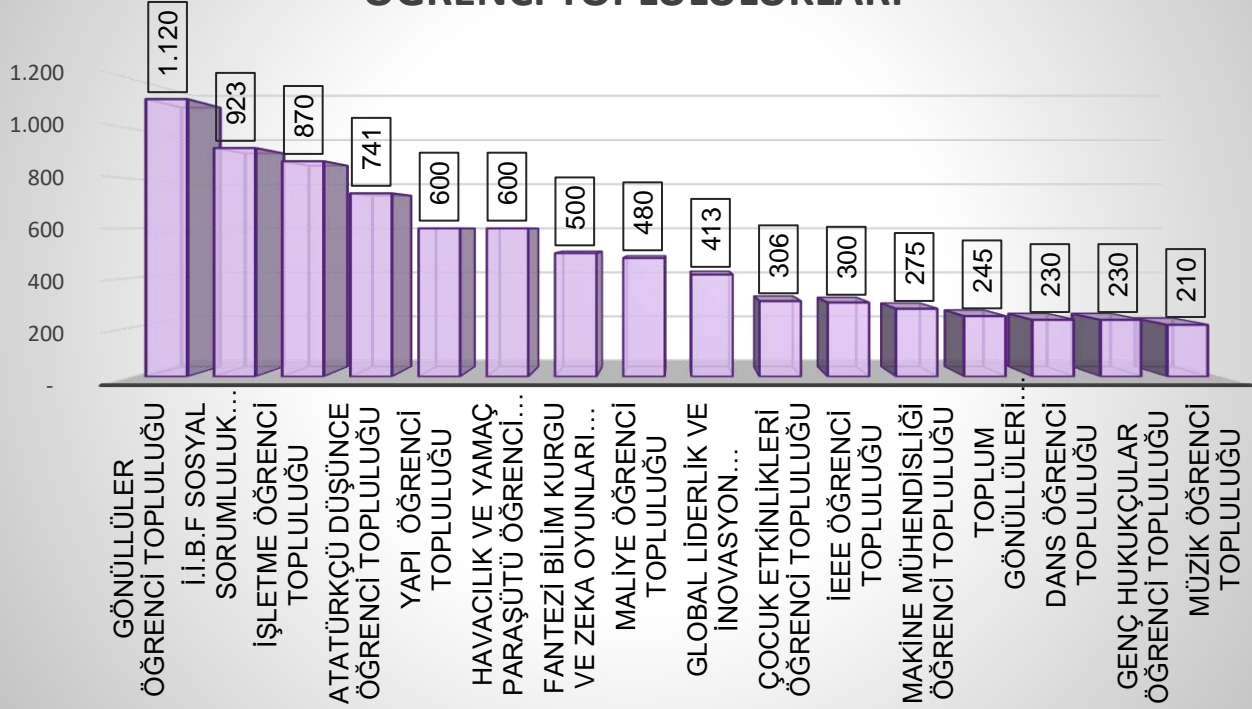

2019 Yılında Gerçekleştirilen Etkinlik Sayıları Bazında Öğrenci Toplulukları

2019 YILINDA GERÇEKLEŞTİRİLEN ETKİNLİKLER  
BAZINDA ÖĞRENCİ TOPLULUKLARI

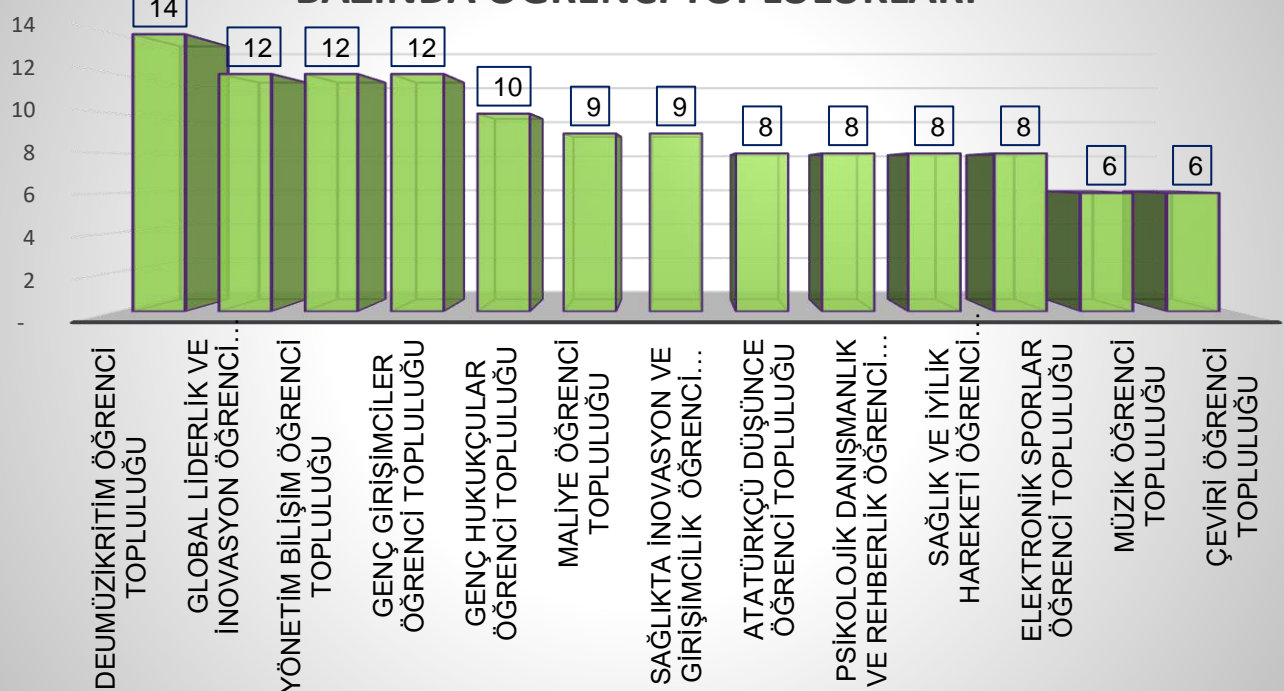

### 5.6 Spor Hizmetleri

Spor etkinlikleri kapsamında; her yıl çeşitli branşların yer aldığı ve Üniversitemiz tüm Fakülte/Yüksekokul/Meslek Yüksekokulları takımlarının katılımıyla, Rektörlük Kupası Turnuvaları düzenlenmektedir.

Her yıl, çeşitli branşlarda, tüm Türkiye genelinde çeşitli illerde düzenlenen “Üniversitelerarası Spor Federasyonu Turnuvalarına” katılım sağlanmakta ve ev sahipliği yapılmakta, Turnuvalara katılan sporcularımızın lisanslarının temin edilmesi sağlanmaktadır.

#### 2019 YILI ÜNİVERSİTELER ARASI YARIŞMA BİLGİLERİ

BRANŞ	TARİH ARALIĞI	YAPILDIĞI YER	SPORCU SAYISI	ELDE EDİLEN SONUÇ
Basketbol	09-14.12.2019	Aydın	17	Türkiye 2.
Badminton	12-17.03.2019	Antalya	8	-
Crosminton	12-21.02.2019	Antalya	11	-
Crosminton	17-21.02.2019	Antalya	3	-
Muay Thai	12-17.03.2019	Antalya	2	Türkiye 3.
Tenis	08-12.03.2019	Antalya	10	
Korumalı Futbol	10.02.2019	İzmir	52	Türkiye 3.
	23-24.02.2019	İstanbul	52	
	10.03.2019	İzmir	52	
	24.03.2019	İzmir	52	
Kick Boks	11-18.03.2019	Antalya	6	Türkiye 3
Oryantring	13-17.05.2019	Samsun	2	Türkiye 2.
Salon Futbolu	15.03.2019	İzmir	17	Türkiye 3.
Boks	06-11.05.2019	Muğla	2	Türkiye 3.
Basketbol	08-17.05.2019	Samsun	15	-
Tekvando	14-19.04.2019	Kahramanmaraş	8	Türkiye Şampiyonu
Yüzme	14-16.04.2019	Samsun	3	Türkiye Şampiyonu
Korumalı Futbol	14.12.2019	İzmir	75	-
Futbol	15-21.12.2019	Antalya	22	-
Basketbol	14-20.12.2019	Burdur	13	-
Korumalı Futbol	28-29.12.2019	Çanakkale	46	-

**GENEL TOPLAM**

**468**



**Spor Faaliyetlerine Katılım Gösteren Öğrenci Sayılarının Değişimi**

**DÖNEM BAZINDA SPOR FAALİYETLERİNE KATILAN ÖĞRENCİ SAYI DEĞİŞİMLERİ**

Kategori	2016 - 2017 Dönemi			2017 - 2018 Dönemi			2018 - 2019 Dönemi		
	Kadın	Erkek	Toplam	Kadın	Erkek	Toplam	Kadın	Erkek	Toplam
Atıcılık	-	-	-	-	-	-	-	-	-
Atletizm	-	-	-	-	-	-	-	-	-
Hentbol	-	-	-	-	-	-	-	-	-
Güreş	-	-	-	-	-	-	-	-	-
Tekvando	-	-	-	-	-	-	-	-	-
Futbol	-	22	22	-	21	21	-	456	456
Futsal	13	13	26	9	13	22	-	-	-
Basketbol	12	15	27	12	12	24	45	225	270
Voleybol	11	15	26	-	12	12	238	238	476
Bilek Güreşi	-	1	1	-	-	-	-	-	-
Curling	4	5	9	4	5	9	-	-	-
Badminton	6	5	11	7	5	12	80	80	160
Speedminton	3	3	6	-	-	-	-	-	-
Crosminton	-	-	-	5	6	11	-	-	-
KickBoks	2	1	3	4	2	6	-	-	-
Satranç	-	7	7	-	5	5	18	42	60
Tenis (KORT)	4	4	8	4	4	8	-	-	-
Masa Tenisi	3	3	6	-	-	-	36	66	102
Muaythai	2	1	3	-	-	-	-	-	-
Wushu	-	-	-	4	3	7	-	-	-
Triatlon	4	4	8	3	4	7	-	-	-
Eskrim	5	5	10	5	1	6	-	-	-
Oryantring	3	-	3	1	-	1	-	-	-
Korum. Futbol	-	71	71	-	66	66	-	-	-

<b>TOPLAM</b>	<b>72</b>	<b>175</b>	<b>247</b>	<b>58</b>	<b>159</b>	<b>217</b>	<b>417</b>	<b>1.107</b>	<b>1.524</b>
---------------	-----------	------------	------------	-----------	------------	------------	------------	--------------	--------------

2019 yılında, faaliyet gösterilen bireysel ve takım spor dalları çeşitliliği azalmasına karşılık, bilhassa takım sporlarında etkinliklere katılım gösteren öğrenci sayılarında ciddi artış sağlandığı görülmektedir.

Dokuz Eylül Üniversitesi Spor Takımları

BRANŞ / TAKIM	KIZ	ERKEK	FAAL SPORCU SAYISI	
			KIZ	ERKEK
Futbol	-	21	-	21
Futsal	9	13	9	13
Basketbol	12	14	12	14
Voleybol	-	12	-	12
Curling	4	5	4	5
Badminton	7	5	7	5
Crosminton	5	6	5	6
Kickboks	4	2	4	2
Satranç	-	5	-	5
Tenis	4	4	4	4
Wushu	4	3	4	3
Triatlon	3	4	3	4
Eskrim	5	1	5	1
Oryantring	1	-	1	-
Korumalı Futbol	-	66	-	66
<b>TOPLAM</b>	<b>58</b>	<b>161</b>	<b>58</b>	<b>161</b>

Öğrenci Topluluklarının Faaliyet Sayıları ve Bütçe Destekleri

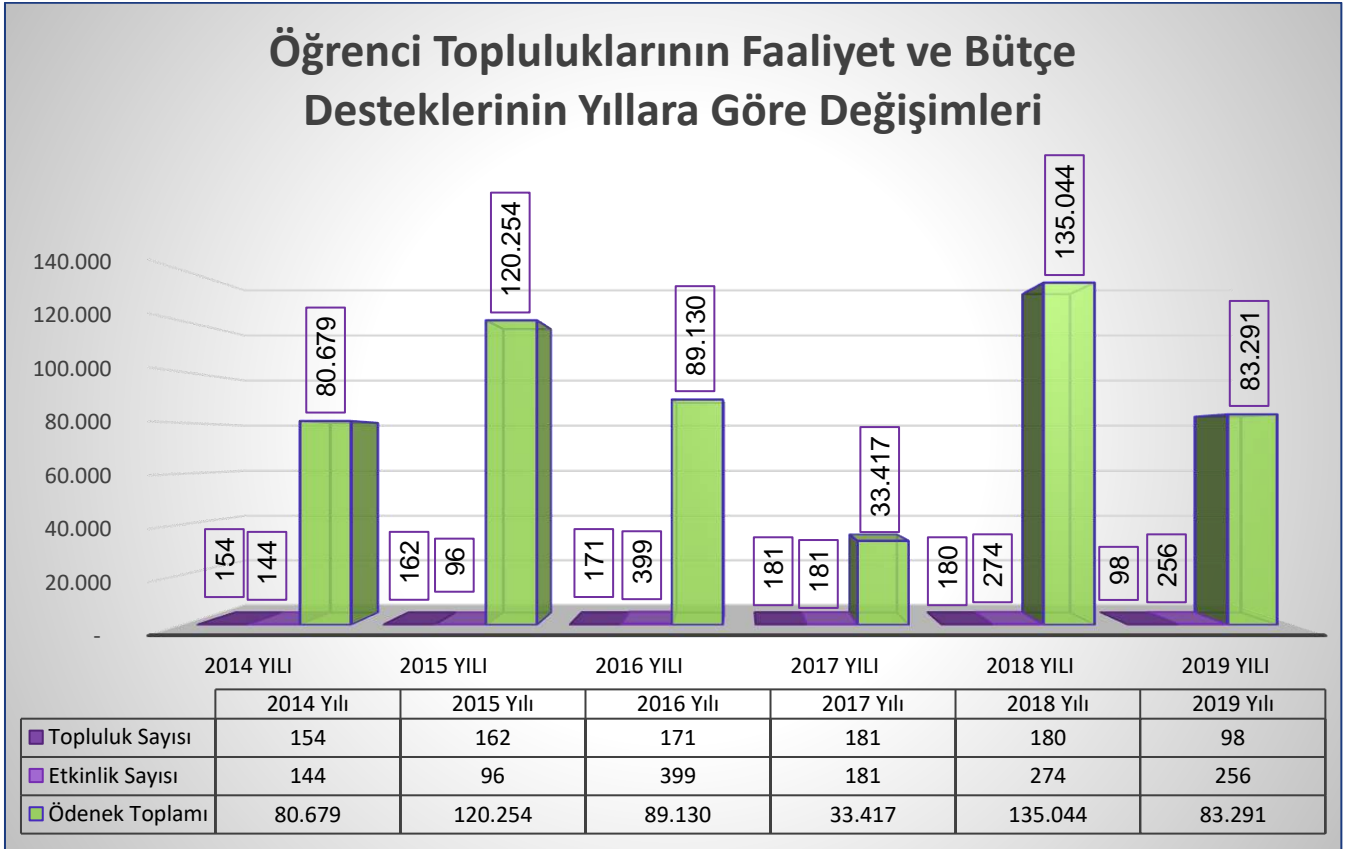



**ÖĞENÇİ TOPLULUKLARININ SÜRDÜRDÜĞÜ PROJELER**

NO	TOPLULUK ADI	PROJE
1	Yeşil Enerjili Tekne Öğrenci Topluluğu	Solar Splash Projesi (Devam Ediyor)
2	IEEE Öğrenci Topluluğu	Solar Rover Projesi
		3D Yazıcı Projesi
3	Robot Öğrenci Topluluğu	Su Altı Aracı (Deu Row Team)
		Robocup Otonom Futbol Oynayan Araçlar
		Çizgi Takip Aracı Rodeu
		Bulmaca Çözen Araç (Mezarunner)
		Çift Ekstremiste

**GENÇLİK PROJELERİ DESTEK PROGRAMI KAPSAMINDA DESTEK ALAN PROJELER**

NO	TOPLULUK ADI	PROJE
1	Fikir ve Hamle Öğrenci Topluluğu	Prof.Dr. Fuat Sezgin Akademisi
2	Hemşirelik Tiyatro Öğrenci Topluluğu	Engelsiz Perdenin Kalbi: Oynarmısın Benimle

**SOSYAL SORUMLULUK PROJELERİ**

NO	TOPLULUK ADI	PROJE
1	Atatürkçü Düşünce Öğrenci Topluluğu	Aydınlanma Projesi
2	Toplum Gönüllüleri Öğrenci Topluluğu	Gülen Gözler Projesi
		Hayata Gülümse Projesi
		Heybemdeki Renkler
		Nesilden Nesile Projesi
3	Sosyal Sorumluluk Öğrenci Topluluğu	Hayvanları Koruma Projeleri
		Hasta Çocuklara Eğlenceli Saatler Etkinliği
		Geleceğimiz Raflarda Tozlanmasın-Kitap Toplama
4	EMSA Öğrenci Topluluğu	Önce Biz Öğrenelim Sonra Çocuklara Öğretelim Ağız ve Diş Sağlığı Eğitimi
		Organ Bağışı Kampanyası-Sürekli
		Teknoloji Bağımlılığının Yanında Tütün, Alkol Bağımlılığı Konularında Lise Öğrencilerini Bilinçlendirme Teknolojiye Bağımlı Olma Bağlı Ol
5	Sualtı Öğrenci Topluluğu	Temiz Deniz Projesi-Kıyı Temizliği
6	Gönüllüler Öğrenci Topluluğu	Bornova Aşık Veysel Görme Engelliler Merkezi Kitap Okuma Tiyatro-Eğlenceli Saatler Etkinliği

7	İşletme Öğrenci Topluluğu	Kitap Toplama Projesi
8	Çocuk Etkinlikleri Öğrenci Topluluğu	Minik Kalpler Üşümesin Leyladan Sonra

### 2019 Yılında Gerçekleştirilen Kültür ve Sanat Etkinlikleri

#### 2019 YILINDA DÜZENLENEN KÜLTÜR VE SANAT ETKİNLİKLERİ

ETKİNLİK TÜRÜ	TARİHİ	ETKİNLİK ADI
KONSERLER	17.01.2019	Şiir Ve Musiki Akşamları
	05.02.2019	Hz. Mevlana'yı Anma Konseri
	21.02.2019	Şiir Ve Musiki Akşamları
	21.03.2019	Şiir Ve Musiki Akşamları
	26.03.2019	14 Mart Tıp Bayramı Etkinlikleri Kapsamında Moral Konseri
	09.04.2019	Emniyet Teşkilatı 174. Yıl Kutlama Etkinlikleri Konseri
	16.04.2019	Konak (Kitap, Okuyan Nesillerle Anlam Kazanır) Projesi Kapsamında "Türkülerle Anadolu Konseri"
	20.04.2019	Konservatuvar Opera Konser
	25.04.2019	Konservatuvar Koro Konser
	25.04.2019	Şiir Ve Musiki Akşamları
	29.04.2019	Konak (Kitap, Okuyan Nesillerle Anlam Kazanır) Projesi Kapsamında "Yarınlara Sesi Çocuk Korusu"
	03.05.2019	Konservatuvar Orkestra Konser
	04.05.2019	"Türk Müziği Gecesi"
	15.05.2019	Şenlik "Tsm Koro Konser Şef: Serpil Solmaz"
	16.05.2019	Şiir Ve Musiki Akşamları
	17.05.2019	Sks Şenlik Aclan Evyapan Koro Konser"
	28.05.2019	Uluslararası İksev Festival Kapsamında Konser
	12.12.2019	Mevlana Haftası Etkinlikleri Kapsamında "Tasavvuf Musikisi" Konseri
	24.12.2019	Mevlana Haftası Etkinlikleri Kapsamında "Tasavvuf Musikisi" Konseri
	26.12.2019	Konservatuvar Yeni Yıl Konseri Provası
	27.12.2019	Konservatuvar Yeni Yıl Konseri
	8.01.2019	Temsil "Fındıkkıran" Bale
	10.01.2019	Temsil "Fındıkkıran" Bale
	12.01.2019	Temsil "Fındıkkıran" Bale
	14.01.2019	Temsil "Fındıkkıran" Bale
	26.01.2019	Temsil "Fındıkkıran" Bale
	9.02.2019	Temsil "Fındıkkıran" Bale

	12.02.2019	Temsil "Fındıkkıran" Bale
	10.05.2019	Dans Festivali
	22.05.2019	Bale Temsil (D.E.Ü. Bale Ana Sanat Dalı)
	19.12.2019	Bale Temsil(D.E.Ü. Bale Ana Sanat Dalı)
<b>SERGİLER</b>	5.03.2019	Sergi Hazırlığı (8 Mart Dünya Kadınlar Günü)
	6.03.2019	8 Mart Dünya Kadınlar Günü Sergisi
	7.03.2019	8 Mart Dünya Kadınlar Günü Sergisi
	8.03.2019	8 Mart Dünya Kadınlar Günü Sergisi
	9.03.2019	8 Mart Dünya Kadınlar Günü Sergisi
	10.03.2019	8 Mart Dünya Kadınlar Günü Sergisi
	11.03.2019	8 Mart Dünya Kadınlar Günü Sergisi
	12.03.2019	8 Mart Dünya Kadınlar Günü Sergisi
	13.03.2019	8 Mart Dünya Kadınlar Günü Sergisi
	14.03.2019	8 Mart Dünya Kadınlar Günü Sergisi
	16.03.2019	Kişisel Fotoğraf Sergisi
	17.03.2019	Kişisel Fotoğraf Sergisi
	25.03.2019	Değişen Toplu Dönüşen Kütüphane
	26.03.2019	Değişen Toplu Dönüşen Kütüphane
	27.03.2019	Değişen Toplu Dönüşen Kütüphane
	28.03.2019	Değişen Toplu Dönüşen Kütüphane
	3.05.2019	Kişisel Sergi "Türk Tamgaları"
	4.05.2019	Kişisel Sergi "Türk Tamgaları"
	5.05.2019	Kişisel Sergi "Türk Tamgaları"
	6.05.2019	"İslam Sanatından" Seramik Sergisi
	7.05.2019	"İslam Sanatından" Seramik Sergisi
	8.05.2019	"İslam Sanatından" Seramik Sergisi
	13.05.2019	"1. Uluslararası Organ Bağışı Karikatür Yarışması Sergisi"
	14.05.2019	"1. Uluslararası Organ Bağışı Karikatür Yarışması Sergisi"
	15.05.2019	"1. Uluslararası Organ Bağışı Karikatür Yarışması Sergisi"
	16.05.2019	"1. Uluslararası Organ Bağışı Karikatür Yarışması Sergisi"
	17.05.2019	"1. Uluslararası Organ Bağışı Karikatür Yarışması Sergisi"
	29.05.2019	"Sıfır Atık Sergisi"
	18.06.2019	Özel Bizim Klüp Yıl Sonu Sergisi
	7.11.2019	10 Kasım Sergi Hazırlık "Fotoğraflarla 57.Yıl"
	8.11.2019	10 Kasım Sergi "Fotoğraflarla 57.Yıl"
	9.11.2019	10 Kasım Sergi "Fotoğraflarla 57.Yıl"
10.11.2019	10 Kasım Sergi "Fotoğraflarla 57.Yıl"	

	11.11.2019	10 Kasım Sergi "Fotoğraflarla 57.Yıl"
	12.11.2019	10 Kasım Sergi "Fotoğraflarla 57.Yıl"
	13.11.2019	10 Kasım Sergi "Fotoğraflarla 57.Yıl"
	14.11.2019	10 Kasım Sergi "Fotoğraflarla 57.Yıl"
	15.11.2019	10 Kasım Sergi "Fotoğraflarla 57.Yıl"
	23.11.2019	Sergi "Atık Ahşaptan Sanata" Hazırlık
	24.11.2019	Sergi "Atık Ahşaptan Sanata"
	25.11.2019	Sergi "Atık Ahşaptan Sanata"
	26.11.2019	Sergi "Atık Ahşaptan Sanata"
	27.11.2019	Sergi "Atık Ahşaptan Sanata"
	28.11.2019	Sergi "Atık Ahşaptan Sanata"
	29.11.2019	Sergi "Atık Ahşaptan Sanata"
	30.11.2019	Sergi "Atık Ahşaptan Sanata"
<b>DİĞER ETKİNLİKLER</b>	08.02.2019	İzmir Pulmonerarteriyel Hipertansiyon Hasta Bilgilendirme Toplantısı
	28.02.2019	13. İzmir Uluslararası Kukla Günleri Açılış Töreni
	28.02.2019	13. İzmir Uluslararası Kukla Günleri Açılış Kokteyl
	01.03.2019	13. İzmir Uluslararası Kukla Günleri "Estonya Tavru Kutup Ayısı Umka
	01.03.2019	13. İzmir Uluslararası Kukla Günleri "İtalya Yaşayan Tablolar"
	03.03.2019	8 Mart Dünya Kadınlar Günü Töreni
	25.03.2019	Kütüphane Haftası "Açılış Töreni"
	28.03.2019	Tübitak "13. Araştırma Proje Bölge Sergisi Yarışması Ödül Töreni"
	16.04.2019	Turizm İl Müdürlüğü Turizm Haftası Açılış Töreni
	28.04.2019	İktisat Fak. Tiyatro Topluluğu "Venedik Taciri"
	28.04.2019	Çalıştay D.E.Ü. İ.E.E.E. Öğrenci Topluluğu
	06.05.2019	Devlet Övünç Madalyası Tevcih Töreni
	08.05.2019	Trafik Haftası "Sürücülere Yönelik Yarışma"
	11.05.2019	Difat Halk Oyunları "Barış Raksı"
	13.05.2019	Demo Mühendislik Oyuncuları "Kuşatma"
	14.05.2019	Anadolu'dan Esintiler Stilize Halk Dansları Hayat Atak "Organ Bağışı"
	18.05.2019	Anadolu'dan Esintiler Stilize Halk Dansları Hayat Atak "Gelenekselden Evrensele"
	22.05.2019	36. Rektörlük Kupası Ödül Töreni
	24.05.2019	Oratoryo "19 Mayıs' Tan Cumhuriyet' E
	25.05.2019	İyt Geleneksel Halk Dansları Gecesi
27.06.2019	Tübitak Ödül Töreni	
24.11.2019	24 Kasım Öğretmenler Günü "İl Töreni"	
	05.01.2019	Hakem Gözlemci ve Antrenörlere Voleybol Oyun Kuralları" Semineri

09.01.2019	Geleneksel Atananlar Ve Yükselenler Kutlama Töreni
09.01.2019	İlahiyat Fakültesi Yeniler Topluluğu
15.01.2019	Fikir Ve Hamle Topluluğu Söyleşi
19.02.2019	Biyosensörler ve Invitro Diyagnostik" Sempozyum
19.02.2019	Biyosensörler ve Invitro Diyagnostik" Sempozyum
20.02.2019	Biyosensörler ve Invitro Diyagnostik" Sempozyum
20.02.2019	Biyosensörler ve Invitro Diyagnostik" Sempozyum
21.02.2019	Biyosensörler ve Invitro Diyagnostik" Sempozyum
21.02.2019	Biyosensörler ve Invitro Diyagnostik" Sempozyum
22.02.2019	Biyosensörler ve Invitro Diyagnostik" Sempozyum
22.02.2019	Biyosensörler ve Invitro Diyagnostik" Sempozyum
04.03.2019	5. Su ve Çevre Konferansı Ödülleri"
04.03.2019	5. Su ve Çevre Konferansı Ödülleri" Stand Alanı
06.03.2019	Rektörlük 8 Mart Dünya Kadınlar Günü Paneli
06.03.2019	20. Pediatri Günleri Sempozyumu
06.03.2019	20. Pediatri Günleri Sempozyumu
07.03.2019	20. Pediatri Günleri Sempozyumu
07.03.2019	20. Pediatri Günleri Sempozyumu
08.03.2019	20. Pediatri Günleri Sempozyumu
08.03.2019	20. Pediatri Günleri Sempozyumu
09.03.2019	20. Pediatri Günleri Sempozyumu
09.03.2019	20. Pediatri Günleri Sempozyumu
12.03.2019	S.K.S. Öğrenci Toplulukları Çalışma Esasları Bilgilendirme Toplantısı
10.04.2019	Sempozyum "Kanser Haftası"
25.04.2019	Fikir Ve Hamle Topluluğu Söyleşi
16.05.2019	Konferans "Dijital Vatandaşlık Dr. Şahin Bayzan"
23.05.2019	D.E.Ü. Merkez Kreş Yıl Sonu Gösterimi
25.05.2019	Rektörlük Öğrenci Topluluğu "Topluluk İç Yönetim Genel Kurul"
29.05.2019	Konferans "Çevre Günleri"
30.05.2019	Maliye Bakanlığı İzmir Kreş-Etüt Merkezi Yıl Sonu Gösterimi
31.05.2019	75. Yıl İ.Ö.O Yılsonu İngilizce Gecesi
01.06.2019	Yds Academy Yıl Sonu Gösterisi
10.06.2019	75. Yıl İ.Ö.O Yılsonu Türkçe Drama Gecesi
11.06.2019	75. Yıl İ.Ö.O Mezuniyet Töreni
15.06.2019	Balejim Yıl Sonu Gösterimi
15.06.2019	Balejim Yıl Sonu Gösterimi
16.06.2019	Balejim Yıl Sonu Gösterimi

18.06.2019	Özel Bizim Kulüp Yıl Sonu Gösterisi
22.06.2019	İzmir Folklor Gençlik Spor Kulübü Halkoyunları Gösterisi
25.06.2019	Erg Eğitim Reformu Girişimi Paneli
28.06.2019	D.E.Ü Sağlık Hizmetleri Myo Mezuniyet Töreni
16.09.2019	Ders D.E.Ü. Gsf Sahne Sanatları
16.09.2019	Ders D.E.Ü. Gsf Sahne Sanatları
17.09.2019	Ders D.E.Ü. Gsf Sahne Sanatları
17.09.2019	Ders D.E.Ü. Gsf Sahne Sanatları
20.09.2019	"7. Geriatri Günleri Başarılı Yaşlanma Sempozyumu"
23.09.2019	Ders D.E.Ü. Gsf Sahne Sanatları
23.09.2019	Ders D.E.Ü. Gsf Sahne Sanatları
24.09.2019	Ders D.E.Ü. Gsf Sahne Sanatları
24.09.2019	Ders D.E.Ü. Gsf Sahne Sanatları
27.09.2019	D.E.Ü. Konservatuvar Mezuniyet Töreni
27.09.2019	Ders D.E.Ü. Gsf Sahne Sanatları
30.09.2019	Ders D.E.Ü. Gsf Sahne Sanatları
01.10.2019	Ders D.E.Ü. Gsf Sahne Sanatları
04.10.2019	2019-2020 Akademik Açılış Töreni
07.10.2019	Ders D.E.Ü. Gsf Sahne Sanatları
07.10.2019	Ders D.E.Ü. Gsf Sahne Sanatları
08.10.2019	Ders D.E.Ü. Gsf Sahne Sanatları
08.10.2019	Ders D.E.Ü. Gsf Sahne Sanatları
11.10.2019	Ders D.E.Ü. Gsf Sahne Sanatları
11.10.2019	Ders D.E.Ü. Gsf Sahne Sanatları
14.10.2019	Ders D.E.Ü. Gsf Sahne Sanatları
14.10.2019	Ders D.E.Ü. Gsf Sahne Sanatları
15.10.2019	Ders D.E.Ü. Gsf Sahne Sanatları
15.10.2019	Ders D.E.Ü. Gsf Sahne Sanatları
18.10.2019	Ders D.E.Ü. Gsf Sahne Sanatları
18.10.2019	Ders D.E.Ü. Gsf Sahne Sanatları
21.10.2019	Ders D.E.Ü. Gsf Sahne Sanatları
21.10.2019	Ders D.E.Ü. Gsf Sahne Sanatları
22.10.2019	Ders D.E.Ü. Gsf Sahne Sanatları
22.10.2019	Ders D.E.Ü. Gsf Sahne Sanatları
25.10.2019	Rektörlük "Fuat Sezgin Yılı " Konferans
26.10.2019	Rektörlük "Fuat Sezgin Yılı " Konferans
01.11.2019	Ders D.E.Ü. Gsf Sahne Sanatları



01.11.2019	Ders D.E.Ü. Gsf Sahne Sanatları
04.11.2019	Ders D.E.Ü. Gsf Sahne Sanatları
04.11.2019	Ders D.E.Ü. Gsf Sahne Sanatları
05.11.2019	Ders D.E.Ü. Gsf Sahne Sanatları
05.11.2019	Ders D.E.Ü. Gsf Sahne Sanatları
06.11.2019	"Egeli Meslek Hastalıkları Günleri Toplantısı" D.E.Ü. Tıp Fak.
10.11.2019	10 Kasım Töreni D.E.Ü. Rektörlük / Valilik
11.11.2019	Ders D.E.Ü. Gsf Sahne Sanatları
11.11.2019	Ders D.E.Ü. Gsf Sahne Sanatları
12.11.2019	Ders D.E.Ü. Gsf Sahne Sanatları
12.11.2019	Ders D.E.Ü. Gsf Sahne Sanatları
15.11.2019	Ders D.E.Ü. Gsf Sahne Sanatları
15.11.2019	Ders D.E.Ü. Gsf Sahne Sanatları
18.11.2019	Ders D.E.Ü. Gsf Sahne Sanatları
18.11.2019	Ders D.E.Ü. Gsf Sahne Sanatları
19.11.2019	Ders D.E.Ü. Gsf Sahne Sanatları
19.11.2019	Ders D.E.Ü. Gsf Sahne Sanatları
22.11.2019	Ders D.E.Ü. Gsf Sahne Sanatları
22.11.2019	Ders D.E.Ü. Gsf Sahne Sanatları
25.11.2019	Ders D.E.Ü. Gsf Sahne Sanatları
25.11.2019	Ders D.E.Ü. Gsf Sahne Sanatları
26.11.2019	Ders D.E.Ü. Gsf Sahne Sanatları
26.11.2019	Ders D.E.Ü. Gsf Sahne Sanatları
29.11.2019	Ders D.E.Ü. Gsf Sahne Sanatları
29.11.2019	Ders D.E.Ü. Gsf Sahne Sanatları
02.12.2019	Ders D.E.Ü. Gsf Sahne Sanatları
02.12.2019	Ders D.E.Ü. Gsf Sahne Sanatları
03.12.2019	Ders D.E.Ü. Gsf Sahne Sanatları
03.12.2019	Ders D.E.Ü. Gsf Sahne Sanatları
06.12.2019	Ders D.E.Ü. Gsf Sahne Sanatları
06.12.2019	Ders D.E.Ü. Gsf Sahne Sanatları
07.12.2019	Türk Kızılay Derneği İzmir Şb. "Gönüllülük Zirvesi" Stant Alanı
09.12.2019	Ders D.E.Ü. Gsf Sahne Sanatları
09.12.2019	Ders D.E.Ü. Gsf Sahne Sanatları
10.12.2019	Ders D.E.Ü. Gsf Sahne Sanatları
10.12.2019	Ders D.E.Ü. Gsf Sahne Sanatları
11.12.2019	"Egeli Meslek Hastalıkları Günleri Toplantısı" D.E.Ü. Tıp Fak.

13.12.2019	Ders D.E.Ü. Gsf Sahne Sanatları
13.12.2019	Ders D.E.Ü. Gsf Sahne Sanatları
16.12.2019	Ders D.E.Ü. Gsf Sahne Sanatları
17.12.2019	Ders D.E.Ü. Gsf Sahne Sanatları
18.12.2019	Çevre ve Şehircilik İl Müdürlüğü İstişare Etkinliği "Sıfır Atık"
20.12.2019	Ders D.E.Ü. Gsf Sahne Sanatları
20.12.2019	Ders D.E.Ü. Gsf Sahne Sanatları
24.12.2019	D.E.Ü. Teknoloji Fuar Açılış Töreni
24.12.2019	D.E.Ü. Teknoloji Fuarı Stant Alanı
24.12.2019	Mevlana Haftası Etkinlikleri Kapsamında Pilav İkramı
25.12.2019	D.E.Ü. Teknoloji Fuarı Stant Alanı
27.12.2019	Ders D.E.Ü. Gsf Sahne Sanatları
27.12.2019	Ders D.E.Ü. Gsf Sahne Sanatları
30.12.2019	Ders D.E.Ü. Gsf Sahne Sanatları





### 2019 Yılında Gerçekleştirilen Diğer Kültürel Etkinlikler

#### 2019 YILINDA GERÇEKLEŞTİRİLEN DİĞER KÜLTÜREL ETKİNLİKLER

TARİH	TOPLULUK ADI	FAALİYETİN YERİ
02.05.2019	Bahar Şenliği Manuş Baba Konseri	Tınaztepe Amfi Tiyatro
03.05.2019	Bahar Şenliği Zakkum Konseri	Tınaztepe Amfi Tiyatro
14.05.2019	Anadolu'dan Esintiler Halk Dansları ve Stilize Dans Topl.	Sabancı Kültür Merkezi
14.05.2019	Organ Bağışı	Sabancı Kültür Merkezi
15.05.2019	Türk Sanat Müziği Korusu Konseri-Serpil Solmaz	Sabancı Kültür Merkezi
17.05.2019	Türk Halk Müziği Korusu Konseri	Sabancı Kültür Merkezi
18.05.2019	Anadolu'dan Esintiler Halk Dansları ve Stilize Dans Topl.	Sabancı Kültür Merkezi
27.11.2019	Annemin Son Çılgınlıkları	İzmir Devlet Tiyatrosu

## 5.7 Öğrenciye Sunulan Diğer Hizmetler



### 5.7.1 Dış İlişkiler Koordinatörlüğü

Dokuz Eylül Üniversitesi'nin uluslararasılaşma politikalarını, Dış İlişkiler Koordinatörlüğü yürütmektedir. Bu amaçla, öğrenci ve personelin bilimsel ve eğitimsel deneyimlerini artırmak amacıyla, dünyanın her yerindeki eğitim kurumlarıyla yeni işbirlikleri oluşturulmaktadır.

Yurt dışında bulunan üniversitelerle imzalanan ikili anlaşmalar çerçevesinde başlatılan karşılıklı akademik, kültürel çalışmaları ve ortak projelerin hazırlanmasını, öğretim ve araştırma elemanları ile öğrencileri kapsayan ve mübadele programlarını da içeren her türlü uluslararası işbirliği çalışmalarına hizmet sağlayan Dış İlişkiler Koordinatörlüğü, Üniversitemizin uluslararası platformda tanıtımını yapmaktadır.

Dış İlişkiler Koordinatörlüğü, Değişim programlarıyla yurt dışındaki kurumlara gidecek olan öğrenci ve personelin seçimi, yerleştirilmesi ve kayıtlanması işlemleri ile Değişim programlarıyla Üniversitemize gelecek olan öğrenci ve personelin oryantasyonu, idari ve akademik personelle olan iletişiminin koordinasyonu görevlerini yürütür.

### Akademik İşbirliği Protokolleri

Dokuz Eylül Üniversitesi, 28 farklı ülkeden 72 üniversite ile akademik işbirliği protokolleri imzalamıştır. Üniversite aynı zamanda Erasmus+ programının da üyesidir ve 28 ülkeden 300'ün üzerinde kurumlararası anlaşması mevcuttur.

Mevlana Değişim Programı, Yükseköğretim Kurulu tarafından yürütülen ve dünyanın her yerinden yükseköğretim kurumlarıyla öğrenci / akademisyen değişimine olanak sağlayan bir programdır. 5 farklı ülkeden 6 üniversite ile Mevlana Değişim Programı Anlaşmamız mevcuttur.

Ortak programlar, lisans öğrencilerine eğitim dönemlerinin bir kısmını yurt dışındaki ortak üniversitelerde, bir kısmını da kendi üniversitesinde geçirerek, her iki kurumdan diploma almaya olanak sağlayan programlardır. Öğrenciler iki ülkede birden eğitim alarak eşsiz bir kültür deneyimi de yaşama şansına sahip olurlar. İki fakültemizde ortak programları mevcuttur:

İşletme Fakültesi

### Ortak Üniversite

### Bölüm

Newyork State Ün. ,Albany Kampüsü (SUNY) İşletme, Ekonomi, Uluslararası İlişkiler  
Denizcilik Fakültesi





### Ortak Üniversite

Maine Maritime Academy (UOLP)

### Bölüm

Denizcilik İşlet. Yönetimi  
Deniz Ulaştırma İşletme Müh.  
Gemi Makineleri İşletme Müh.

Üniversitemizde öğrenim görmek isteyen yabancı öğrenciler, Üniversitemiz tarafında yapılan DEYÖS sınavına girmek ve yeterli puanı almak zorundadırlar.

Lisans adayları için kontenjan ve kabul şartları, her yıl Öğrenci İşleri Daire Başkanlığı tarafından ilan edilir. Başvuru koşulları, tarihler, kontenjanlar ve dil kriterleri gibi gerekli bilgiler için; Öğrenci İşleri Daire Başkanlığı web sayfası ziyaret edilebilir. <http://ogrenci.deu.edu.tr/index.php?lang=tr>

Lisansüstü adaylar doğrudan Enstitülere başvurmalıdır.

Dokuz Eylül Üniversitesi bir devlet üniversitesi olduğundan, uluslararası öğrencilere burs vermemektedir. Ancak Türkiye Bursları öğrencilere burs imkanı sağlamaktadır.

### Yatay Geçiş:

Kontenjanlar ve başvuru koşulları, Yükseköğretim Kurulu (YÖK) tarafından belirlenmekte ve Temmuz ayında ilan edilmektedir. Dokuz Eylül Üniversitesi'ne yatay geçiş yapmak isteyen uluslararası öğrenciler, YÖK'ün web sayfasından şartlar ve kontenjanlarla ilgili bilgileri edindikten sonra, doğrudan fakülte / yüksekokula başvururlar ( [www.yok.gov.tr](http://www.yok.gov.tr) )

2019 Yılında Dokuz Eylül Üniversitesi olarak, Uluslararası işbirliği kapsamında dört farklı ülkede dokuz farklı üniversite ile süresi 3 yıllık olmak üzere Akademik İşbirliği Protokolleri imzalanmıştır.

## 2019 YILINDA İMZALANAN ULUSLARARASI AKADEMİK İŞBİRLİĞİ PROTOKOLLERİ

Protokol Yapılan Üniversite Adı	Ülke	İmza Tarihi	Bitiş Tarihi	Süre
Azerbaycan Mimarlık ve İnşaat Ün.	Azerbaycan	08.06.2019	08.06.2022	3 Yıl
Azerbaycan Ulusal Bilimler Akademisi	Azerbaycan	07.06.2019	07.06.2022	3 Yıl
Azerbaycan Tıp Üniversitesi	Azerbaycan	07.06.2019	07.06.2022	3 Yıl
Kasserine Sanat ve El San. Yüksek Enst.	Tunus	28.03.2019	28.03.2022	3 Yıl
Kasserine (ISET) Yüksek Teknoloji Enst.	Tunus	03.07.2019	03.07.2022	3 Yıl
Azerbaycan Devlet İktisat Üniversitesi	Azerbaycan	05.03.2019	05.03.2022	3 Yıl
HdBA University of Applied Labour Studies	Almanya	03.07.2019	03.07.2022	3 Yıl
Azerbaycan Diller Üniversitesi	Azerbaycan	08.06.2019	08.06.2022	3 Yıl
Bükreş Üniversitesi	Romanya	05.03.2019	05.03.2022	3 Yıl



**ERASMUS Kapsamında 2019 Yılında Gerçekleştirilen Protokol Anlaşmaları**

**ERASMUS KAPSAMINDA 2019 YILINDA PROTOKOL İMZALANAN ÜNİVERSİTELER**

Üniversitede Anlaşma Yapan Birimler	Anlaşma Yapılan Ülke	Anlaşma Yapılan Üniversite Sayısı
BUCA EĞİTİM FAKÜLTESİ	MACARİSTAN	1
EDEBİYAT FAKÜLTESİ	ÇEK CUMHURİYETİ	1
EDEBİYAT FAKÜLTESİ	ROMANYA	1
EDEBİYAT FAKÜLTESİ	ALMANYA	1
FEN FAKÜLTESİ	ALMANYA	1
GÜZEL SANATLAR FAKÜLTESİ	ALMANYA	1
HEMŞİRELİK FAKÜLTESİ	FRANSA	1
HEMŞİRELİK FAKÜLTESİ	MAKEDONYA	1
HEMŞİRELİK FAKÜLTESİ	POLONYA	1
İŞLETME FAKÜLTESİ	ÇEK CUMHURİYETİ	2
İŞLETME FAKÜLTESİ	HIRVATİSTAN	1
DEVLET KONSERVATUVARI	İSPANYA	1
MÜHENDİSLİK FAKÜLTESİ	POLONYA	2
MÜHENDİSLİK FAKÜLTESİ	İTALYA	1
SEFERİHİSAR UYG. BİL. Y.O	POLONYA	1
SEFERİHİSAR UYG. BİL. Y.O	ROMANYA	2
SEFERİHİSAR UYG. BİL. Y.O	MAKEDONYA	1
SEFERİHİSAR UYG. BİL. Y.O	YUNANİSTAN	1
SPOR BİLİMLERİ FAKÜLTESİ	LİTVANYA	1
TIP FAKULTESİ	İSPANYA	1
TIP FAKULTESİ	POLONYA	1
TIP FAKULTESİ	ALMANYA	1

**TOPLAM**

**25**



Dokuz Eylül Üniversitesi Dış İlişkiler Koordinatörlüğü, ERASMUS+ Programının yükseköğretim alanındaki öğrenci ve personel hareketlilikleri faaliyetlerini de yürütmektedir.

Öğrenci Hareketliliği: Öğrenim hareketliliği ve staj hareketliliğini kapsamaktadır.

Öğrenim Hareketliliği: Yükseköğretim kurumunda kayıtlı öğrencinin öğreniminin bir bölümünü kurumlar arası anlaşma ile ortak olunan yurt dışındaki yükseköğretim kurumunda gerçekleştirmesidir.

ERASMUS Öğrenci Öğrenim Hareketliliği ile Türkiye'de örgün eğitim veren ERASMUS Üniversite Beyannamesi (EÜB) sahibi bir yükseköğretim kurumunda kayıtlı öğrenciler 1 akademik yıl içinde 1 veya 2 (3-12 ay arasında) dönem diğer bir Avrupa ülkesi EÜB sahibi yükseköğretim kurumunda değişim öğrencisi olma ve program dahilinde yurt dışında kaldıkları süre için Ulusal Ajanstan mali destek (hibe) alma şansına sahip olurlar. Üniversitemiz 2018-2019 dönemi öğrenim hareketliliği programından giden öğrenci sayısı 252, gelen öğrenci sayısı ise 42 olarak gerçekleşmiştir.

**2018-2019 AKADEMİK YILI ERASMUS ÖĞRENİM HAREKETLİLİĞİ  
KAPSAMINDA GİDEN / GELEN ÖĞRENCİ SAYILARI**

BİRİMLER	GİDEN ÖĞRENCİ	GELEN ÖĞRENCİ
Tıp Fakültesi	3	-
Hemşirelik Fakültesi	3	-
Buca Eğitim Fakültesi	19	6
Fen Fakültesi	1	-
Güzel Sanatlar Fakültesi	3	-
Hukuk Fakültesi	8	4
Edebiyat Fakültesi	34	6
Denizcilik Fakültesi	14	-
İşletme Fakültesi	63	14
İktisadi ve İdari Bilimler Fak.	30	1
Mühendislik Fakültesi	34	3
Mimarlık Fakültesi	8	-
Reha Midilli Foça Turizm Fak.	1	-
<b>Fakülteler Toplamı</b>	<b>221</b>	<b>34</b>
Fizik Tedavi ve Reh. Y.O	8	-
<b>Yüksekokullar Toplamı</b>	<b>8</b>	<b>-</b>

Güzel Sanatlar Enstitüsü	3	-
Sosyal Bilimler Enstitüsü	12	4
Fen Bilimleri Enstitüsü	6	4
Eğitim Bilimleri Enstitüsü	2	-
<b>Enstitüler Toplamı</b>	<b>23</b>	<b>8</b>

<b>GENEL TOPLAM</b>	<b>252</b>	<b>42</b>
---------------------	------------	-----------

**Staj Hareketliliği Kapsamında Giden ve Gelen Öğrenci Sayıları**

**2018-2019 AKADEMİK YILI ERASMUS STAJ HAREKETLİLİĞİ  
KAPSAMINDA GİDEN / GELEN ÖĞRENCİ SAYILARI**

BİRİMLER	GİDEN ÖĞRENCİ	GELEN ÖĞRENCİ
Tıp Fakültesi	1	6
Hemşirelik Fakültesi	1	-
Buca Eğitim Fakültesi	7	-
Güzel Sanatlar Fakültesi	3	-
Hukuk Fakültesi	1	-
Edebiyat Fakültesi	9	-
Denizcilik Fakültesi	3	-
İşletme Fakültesi	5	-
İktisadi ve İdari Bilimler Fak.	1	-
Mühendislik Fakültesi	3	-
Mimarlık Fakültesi	1	-
<b>Fakülteler Toplamı</b>	<b>35</b>	<b>6</b>
Fizik Tedavi ve Reh. Y.O	1	-
<b>Yüksekokullar Toplamı</b>	<b>1</b>	<b>-</b>
Güzel Sanatlar Enstitüsü	3	-
Sosyal Bilimler Enstitüsü	7	-
Fen Bilimleri Enstitüsü	1	-
Eğitim Bilimleri Enstitüsü	1	-
Sağlık Bilimleri Enstitüsü	4	-
IBG-Biyotıp ve Genom Enst.	3	-
<b>Enstitüler Toplamı</b>	<b>19</b>	<b>-</b>
<b>GENEL TOPLAM</b>	<b>55</b>	<b>6</b>

ERASMUS Kapsamında Giden Öğrenci Sayılarının Değişimleri



ERASMUS Kapsamında Gelen Öğrenci Sayılarının Değişimleri

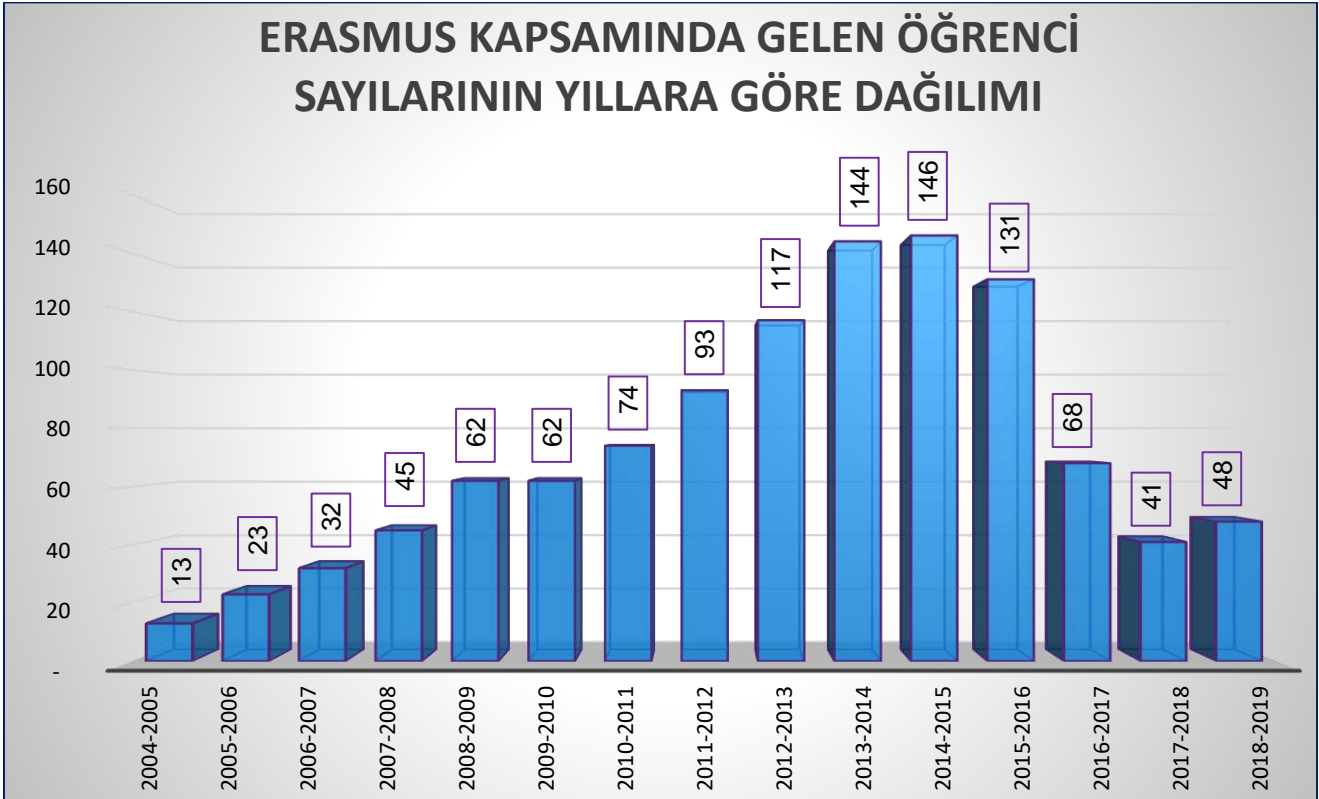

**2018-2019 AKADEMİK YILI ERASMUS ÖĞRENİM ve STAJ  
HAREKETLİLİĞİ KAPSAMINDA GİDEN ÖĞRENCİLERİN ÜLKE BİLGİLERİ**

GİDİLEN ÜLKE	GİDEN ÖĞRENCİ SAYISI	
	KIZ	ERKEK
ALMANYA	39	45
AVUSTURYA	2	5
BELÇİKA	6	3
BULGARİSTAN	1	0
ÇEK CUMHURİYETİ	13	8
DANİMARKA	2	1
ESTONYA	2	0
FINLANDIYA	0	1
FRANSA	11	4
HIRVATİSTAN	3	2
HOLLANDA	6	7
İNGİLTERE	2	3
İRLANDA	1	0
İSPANYA	7	6
İSVEÇ	1	0
İTALYA	9	6
LETONYA	1	1
LİTVANYA	1	3
MACARİSTAN	16	6
NORVEÇ	1	0
POLONYA	26	22
ROMANYA	11	6
SLOVENYA	5	4
YUNANİSTAN	2	4
<b>GENEL TOPLAM</b>	<b>168</b>	<b>137</b>

**2018-2019 AKADEMİK YILI ERASMUS ÖĞRENİM ve STAJ  
HAREKETLİLİĞİ KAPSAMINDA GELEN ÖĞRENCİLERİN ÜLKE BİLGİLERİ**

GELDİĞİ ÜLKE	GELEN ÖĞRENCİ SAYISI	
	KIZ	ERKEK
ALMANYA	17	8
AVUSTURYA	1	2
BULGARISTAN	2	1
ÇEK CUM.	0	1
FRANSA	2	1
HIRVATİSTAN	0	1
LITVANYA	1	1
HOLLANDA	1	0
POLONYA	4	0
ROMANYA	1	0
İTALYA	0	1
İSPANYA	0	1
<b>GENEL TOPLAM</b>	<b>29</b>	<b>17</b>

**Yıllara Göre ERASMUS DEĞİŞİM PROGRAMI Öğrenci ve Personel Değişimleri**

2018-2019 Akademik Yılı içinde Erasmus Değişim Programı dahilinde, öğrenim ve staj hareketliliği kapsamında giden öğrenci sayısı 307, gelen öğrenci sayısı ise 48 olarak gerçekleşmiştir. Yine aynı dönemde bu kapsamda giden personel sayısı 19, gelen personel sayısı ise 32 olarak gerçekleşmiştir.

Bir önceki dönem ile karşılaştırıldığında; Öğrenim ve staj hareketliliği kapsamında üniversitemizden giden öğrenci sayısının % 6.11 düzeylerinde azaldığı, bu kapsamda üniversitemize gelen öğrenci sayısında ise yaklaşık % 17.07 oranında artış gerçekleştiği gözlemlenmektedir.

Bu kapsamda üniversitemizden giden öğrencilerimizin en çok tercih ettikleri ülkeler; Almanya (84 öğrenci), Polonya (48 öğrenci), Macaristan (22 öğrenci), Çek Cumhuriyeti (ÇEKYA) (21 öğrenci), Romanya (17 öğrenci), Macaristan (16 öğrenci), İtalya ve Fransa (15 öğrenci) ve İspanya ve Hollanda (13 öğrenci) şeklinde yoğunlaştığı görülmektedir.

Dokuz Eylül Üniversitesi Dış İlişkiler Koordinatörlüğü bünyesinde, 24 farklı Avrupa Ülkesinde, Öğrenim ve Staj Hareketliliği kapsamında toplam 307 öğrencinin, ERASMUS Değişim Programından yararlanması sağlanmıştır.

**ERASMUS KAPSAMINDA ÖĞRENCİ VE PERSONEL DEĞİŞİMLERİ**

AKADEMİK YIL	ERASMUS DEĞİŞİM PROGRAMI			
	ÖĞRENCİ DEĞİŞİMİ		PERSONEL DEĞİŞİMİ	
	GİDEN ÖĞRENCİ	GELEN ÖĞRENCİ	GİDEN PERSONEL	GELEN PERSONEL
2003-2004	7	-	-	-
2004-2005	37	13	22	-
2005-2006	70	23	26	-
2006-2007	75	32	40	-
2007-2008	109	45	53	18
2008-2009	91	62	30	41
2009-2010	146	62	28	24
2010-2011	165	74	27	37
2011-2012	210	93	42	40
2012-2013	312	117	44	54
2013-2014	342	144	51	57
2014-2015	163	146	18	34
2015-2016	262	131	20	22
2016-2017	231	68	19	14
2017-2018	282	41	21	14
2018-2019	307	48	19	32
<b>TOPLAM</b>	<b>3.091</b>	<b>1.140</b>	<b>481</b>	<b>401</b>



### Yıllara Göre FARABİ DEĞİŞİM PROGRAMI Öğrenci Değişim Sayıları

2018 – 2019 Akademik Yılı içinde Farabi Değişim Programı kapsamında giden öğrenci sayısı 11 olurken, gelen öğrenci sayısı ise 36 olarak gerçekleşmiştir.

#### FARABİ DEĞİŞİM PROGRAMI DETAYLARI

AKADEMİK YIL	FARABİ DEĞİŞİM PROGRAMI	
	GİDEN ÖĞRENCİ	GELEN ÖĞRENCİ
2009-2010	-	-
2010-2011	4	37
2011-2012	10	70
2012-2013	21	130
2013-2014	38	233
2014-2015	39	165
2015-2016	30	98
2016-2017	27	58
2017-2018	16	45
2018-2019	11	36
<b>TOPLAM</b>	<b>196</b>	<b>872</b>

#### MEVLANA DEĞİŞİM PROGRAMI DETAYLARI

AKADEMİK YIL	MEVLANA DEĞİŞİM PROGRAMI			
	ÖĞRENCİ DEĞİŞİMİ		AKADEMİSYEN DEĞİŞİMİ	
	GİDEN	GELEN	GİDEN	GELEN
2014-2015	4	2	1	1
2015-2016	5	1	-	-
2016-2017	4	-	-	-
2017-2018	13	-	-	-
2018-2019	4	-	-	1
<b>TOPLAM</b>	<b>30</b>	<b>3</b>	<b>1</b>	<b>2</b>

FARABİ Değişim Programı Kapsamında Giden Öğrenci Sayıları

FARABİ DEĞİŞİM PROGRAMI KAPSAMINDA GİDEN ÖĞRENCİ SAYI DEĞİŞİMLERİ

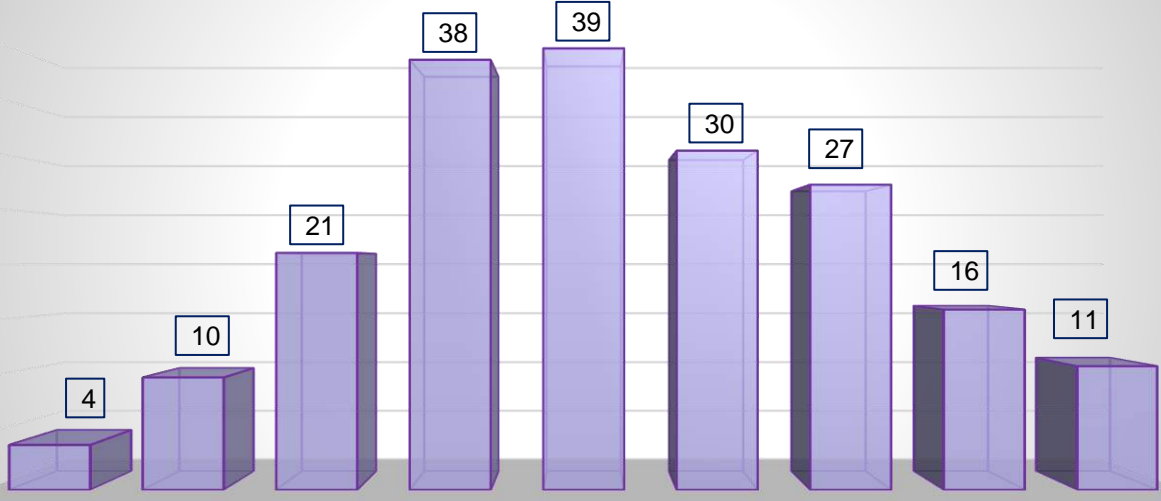

2010-2011 2011-2012 2012-2013 2013-2014 2014-2015 2015-2016 2016-2017 2017-2018 2018-2019

	2010-2011	2011-2012	2012-2013	2013-2014	2014-2015	2015-2016	2016-2017	2017-2018	2018-2019
■ Seri1	4	10	21	38	39	30	27	16	11

FARABİ Değişim Programı Kapsamında Giden Öğrenci Sayıları

FARABİ DEĞİŞİM PROGRAMI KAPSAMINDA GELEN ÖĞRENCİ SAYI DEĞİŞİMLERİ

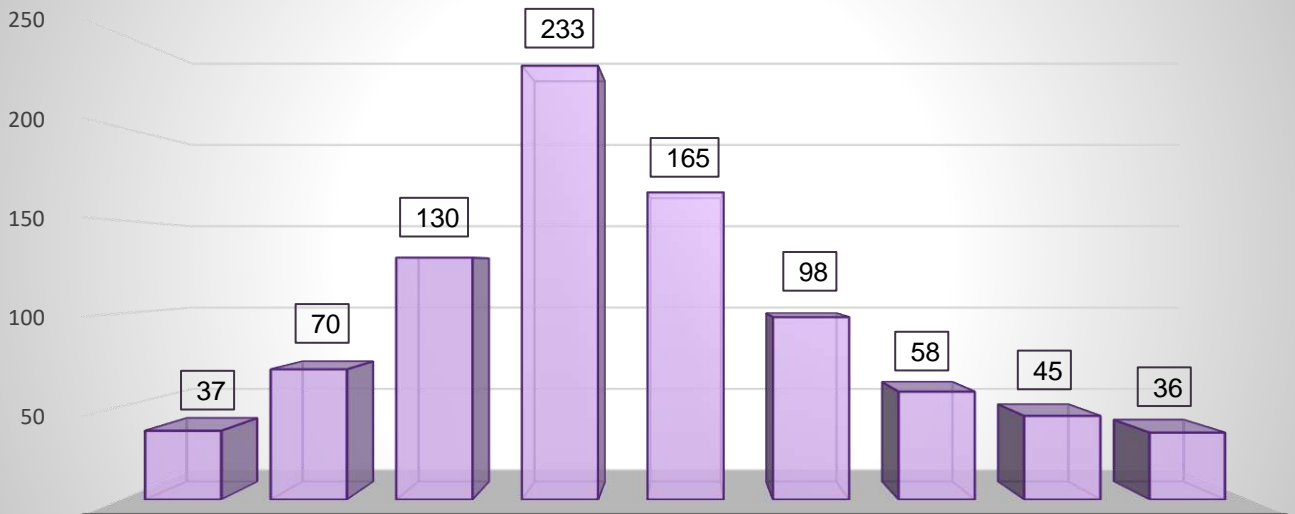

2010-2011 2011-2012 2012-2013 2013-2014 2014-2015 2015-2016 2016-2017 2017-2018 2018-2019

	2010-2011	2011-2012	2012-2013	2013-2014	2014-2015	2015-2016	2016-2017	2017-2018	2018-2019
■ Seri1	37	70	130	233	165	98	58	45	36



ERASMUS PROGRAMI KAPSAMINDA YAPILAN İKİLİ ANLAŞMALAR

EĞİTİM BİRİMİ	BÖLÜM	ÜLKE	ŞEHİR	ÜNİVERSİTE ADI
Eğitim Fakültesi	Yabancı Diller / İng	Macaristan	Budapest	Eotvos Lorand University
Edebiyat Fakültesi	Felsefe	Çekya	Chradec	University Of Hradec Kralove
Edebiyat Fakültesi	Mutercim Terc.	Romanya	Iasi	Alexandru Ioan Cuzauniversity Of Iasi
Edebiyat Fakültesi	Müzecilik	Almanya	Wurzburg	University Of Wurzburg
Fen Fakültesi	Matematik	Almanya	Koblenz	Koblenz University Of Applied Sciences
Güzel San. Fak.	Müzik	Almanya	Berlin	Humboldt Universitat Zu Berlin
Hemşirelik Fak.	Tüm Bölümler	Fransa	Chartre	Institute De Formation Des Professions Param. (Ifpp)
Hemşirelik Fak.	Tüm Bölümler	Makedonya	Bitola	St Kliment Ohridski University Bitola
Hemşirelik Fak.	Tüm Bölümler	Polonya	Lublin	Vincent Pol University In Lublin
İşletme Fakültesi	İşletme	Çekya	Olomouc	Moravian Business College Olomouc
İşletme Fakültesi	İşletme	Çekya	Brno	Brno University Of Technology
İşletme Fakültesi	İşletme	Hırvatistan	Rijeka	Business School Par
Devlet Konserv.	Tüm Bölümler	İspanya	Vigo	Conservatorio Superior De Musica De Vigo
Mühendislik Fak.	Bilgisayar	Polonya	Lodz	Lodz University Of Technology
Mühendislik Fak.	Çevre	Polonya	Bialyst	Bialystok University Of Technology
Mühendislik Fak.	Makina	İtalya	Milano	Politecnico Di Milano
F. Hepkon Uyg. Bil.Y.O	Uluslararası Tic.	Polonya	Lublin	Vincent Pol University In Lublin
F. Hepkon Uyg. Bil.Y.O	Uluslararası Tic.	Romanya	Albaıu	1 December 1918 University Of Alba Iulia
F. Hepkon Uyg. Bil.Y.O	Uluslararası Tic.	Makedonya	Stip	Goce Delcev University
F. Hepkon Uyg. Bil.Y.O	Uluslararası Tic.	Romanya	Bucures	University Of Bucharest
F. Hepkon Uyg. Bil.Y.O	Uluslararası Tic.	Yunanistan	Athine	University Of The Aegean
Spor Bilimleri Fak.	Tüm Bölümler	Litvanya	Kaunas	Lithuanian Sports University
Tıp Fakültesi	Tüm Bölümler	İspanya	Madrid	Universidad Complutense De Madrid
Tıp Fakültesi	Tüm Bölümler	Polonya	Katowic	Medical University Of Silesia
Tıp Fakültesi	Tüm Bölümler	Almanya	Lubeck	University Of Lubeck

**MEVLANA PROGRAMI KAPSAMINDA PROTOKOL YAPILAN  
ÜNİVERSİTELER**

SIRA NO	ÜNİVERSİTE ADI	ÜLKE	PROTOKOL TARİH
1	L.N. Gumilyov Eurasian National Univ.	Kazakistan	16.09.2019
2	Mongolian University of Science and Technology	Moğolistan	17.04.2019
3	University of Management and Technology	Pakistan	30.10.2019

**FARABİ KOORDİNASYON BİRİMİ KAPSAMINDA  
PROTOKOL YAPILAN ÜNİVERSİTELER**

SIRA NO	ÜNİVERSİTE ADI
1	BOLU ABANT İZZET BAYSAL ÜNİVERSİTESİ
2	ADİYAMAN ÜNİVERSİTESİ
3	AYDIN ADNAN MENDERES ÜNİVERSİTESİ
4	AFYON KOCATEPE ÜNİVERSİTESİ
5	AĞRI İBRAHİM ÇEÇEN ÜNİVERSİTESİ
6	KIRŞEHİR AHİ EVRAN ÜNİVERSİTESİ
7	AKDENİZ ÜNİVERSİTESİ
8	AKSARAY ÜNİVERSİTESİ
9	AMASYA ÜNİVERSİTESİ
10	ANADOLU ÜNİVERSİTESİ
11	ANKARA ÜNİVERSİTESİ
12	ARDAHAN ÜNİVERSİTESİ
13	ATATÜRK ÜNİVERSİTESİ
14	BANDIRMA ONYEDİ EYLÜL ÜNİVERSİTESİ
15	BARTIN ÜNİVERSİTESİ
16	BİLECİK ŞEYH EDEBALI ÜNİVERSİTESİ
17	BİNGÖL ÜNİVERSİTESİ
18	BURSA TEKNİK ÜNİVERSİTESİ
19	BÜLENT ECEVİT ÜNİVERSİTESİ
20	CELAL BAYAR ÜNİVERSİTESİ
21	SİVAS CUMHURİYET ÜNİVERSİTESİ

22	ÇANAKKALE 18 MART ÜNİVERSİTESİ
23	ÇANKIRI KARATEKİN ÜNİVERSİTESİ
24	ÇUKUROVA ÜNİVERSİTESİ
25	DİCLE ÜNİVERSİTESİ
26	KÜTAHYA DUMLUPINAR ÜNİVERSİTESİ
27	DÜZCE ÜNİVERSİTESİ
28	ERCİYES ÜNİVERSİTESİ
29	ERZİNCAN BİNALİ YILDIRIM ÜNİVERSİTESİ
30	ESKİŞEHİR OSMANGAZİ ÜNİVERSİTESİ
31	FIRAT ÜNİVERSİTESİ
32	GAZİ ÜNİVERSİTESİ
33	GAZİANTEP ÜNİVERSİTESİ
34	TOKAT GAZİOSMANPAŞA ÜNİVERSİTESİ
35	GÜMÜŞHANE ÜNİVERSİTESİ
36	HACETTEPE ÜNİVERSİTESİ
37	HİTİT ÜNİVERSİTESİ
38	IĞDIR ÜNİVERSİTESİ
39	ISPARTA UYG. BİL. ÜNİVERSİTESİ
40	İNÖNÜ ÜNİVERSİTESİ
41	İSKENDERUN TEKNİK ÜNİVERSİTESİ
42	İSTANBUL ÜNİVERSİTESİ
43	KAFKAS ÜNİVERSİTESİ
44	KARABÜK ÜNİVERSİTESİ
45	KAHRAMANMARAŞ SÜTÇÜ İMAM ÜN.
46	KARADENİZ TEKNİK ÜNİVERSİTESİ
47	KARAMANOĞLU MEHMETBEY ÜNİVERSİTESİ
48	KASTAMONU ÜNİVERSİTESİ
49	KIRIKKALE ÜNİVERSİTESİ
50	KIRKLARELİ ÜNİVERSİTESİ
51	KİLİS 7 ARALIK ÜNİVERSİTESİ
52	KOCAELİ ÜNİVERSİTESİ
53	MARMARA ÜNİVERSİTESİ
54	BURDUR MEHMET AKİF ERSOY ÜNİVERSİTESİ
55	MERSİN ÜNİVERSİTESİ
56	MUĞLA SITKI KOÇMAN ÜNİVERSİTESİ
57	HATAY MUSTAFA KEMAL ÜNİVERSİTESİ
58	TEKİRDAĞ NAMIK KEMAL ÜNİVERSİTESİ
59	NECMETTİN ERBAKAN ÜNİVERSİTESİ

60	NEVŞEHİR HACI BEKTAŞ VELİ ÜNİVERSİTESİ
61	ONDOKUZ MAYIS ÜNİVERSİTESİ
62	ORDU ÜNİVERSİTESİ
63	OSMANİYE KORKUT ATA ÜNİVERSİTESİ
64	PAMUKKALE ÜNİVERSİTESİ
65	RECEP TAYYİP ERDOĞAN ÜNİVERSİTESİ
66	SAKARYA ÜNİVERSİTESİ
67	SELÇUK ÜNİVERSİTESİ
68	SÜLEYMAN DEMİREL ÜNİVERSİTESİ
69	TRAKYA ÜNİVERSİTESİ
70	BURSA ULUDAĞ ÜNİVERSİTESİ
71	UŞAK ÜNİVERSİTESİ
72	YALOVA ÜNİVERSİTESİ
73	YILDIZ TEKNİK ÜNİVERSİTESİ



#### 5.7.2 Engelsiz Dokuz Eylül Birimi

Yükseköğretim Kurulu Başkanlığı tarafından, 20 Haziran 2006 tarih ve 26204 sayılı Resmi Gazete’de yayımlanarak yürürlüğe giren “Yükseköğretim Kurumları Özürlüler Danışma ve Koordinasyon Yönetmeliği”

çıkarılmıştır. Yönetmeliğin 8. maddesi gereğince her Üniversitede “Yükseköğretim Kurumları Özürlü Öğrenci Birimi” nin kurulması öngörülmüştür.

Bu amaçla Dokuz Eylül Üniversitesi, 18.03.2009 tarihi itibari ile Dokuz Eylül Üniversitesi Engelli Öğrenciler Birimini oluşturmuştur.

Dokuz Eylül Üniversitesi Engelli Öğrenciler Birimini’ nin amacı; Üniversitemizdeki engelli öğrencilerimizin öğrenimleri, kampüs ve yurt yaşamları sırasında engelleri nedeniyle karşılaşacakları zorlukları en aza indirmek ve engellerin ortadan kaldırılmasında ilgili taraflar arasında işbirliği sağlamaktır. Birim; Engelli öğrenciler, öğretim elemanları ve personele de eşit erişim hakkı ve destek verebilmek için imkanlar yaratmayı kendine amaç olarak belirlemiştir ve Üniversitede engellilik konusunda farkındalığı artırabilmek için uğraş vermektedir.

Herhangi bir sağlık sorunu (gözle görülen veya görünmeyen) bir öğrencinin Dokuz Eylül Üniversitesi’ndeki akademik veya sosyal yaşantısını engelliyor ise o öğrenci “engelli” dir. Karşılaşabileceğimiz engel grupları şunlardır.



- Görme Engelliler
- Fiziksel Engelliler
- Dikkat Eksikliği ve Hiperaktivite Bozukluğu (DEHB)
- Öğrenme Güçlükleri
- Psikiyatrik/Psikolojik Sorunlar
- Konuşma ve Dil Sorunları
- İşitme Engelliler ve Sağırlık
- Travmatik Beyin Hasarları

Engelli Öğrenciler Birimi'nin amacı; üniversitemizdeki engelli öğrencilerimizin öğrenimleri, kampüs ve yurt yaşamları sırasında engelleri nedeniyle karşılaştıkları zorlukları en aza indirmek ve engellerin ortadan kaldırılmasında ilgili taraflar arasında işbirliği sağlamaktır.

Üniversitemiz, Engelli haklarının hayata geçirilmesi ve ayrımcılığın önlenmesine yönelik aldığı tedbirler sayesinde, engelli bireylerin eğitim haklarından tam ve eşit şekilde faydalanmasını ve topluma dahil olmalarını, ulaşılabilir, engelsiz bir üniversite oluşturma vizyonuyla, engelli öğrenciler, öğretim elemanları ve personele eşit erişim hakkı ve destek verebilmek için imkanlar yaratmayı ve toplumda engellilik konusunda farkındalığı attırmayı amaçlamaktadır.

Üniversitemizin erişilebilirlik çalışmaları 2009' dan bu yana, eğitimde erişilebilirlik, fiziksel erişilebilirlik ve farkındalık yaratma alanlarında sürmektedir.

Engelli öğrencilerin eğitim ortamları düzenlenerek, ders ve sınav uygulamalarına yönelik düzenlemeler ve araç-gerek desteği ile bilgiye erişimi sağlayacak tedbirler alınmıştır ve engellilik alanında akademik ve bilimsel faaliyetlerin desteklenmektedir.

"Engelsiz Üniversite" çalışmaları kapsamında Üniversitemiz yerleşkelerimizde eğitim ve sosyal mekanların erişilebilirliğini sağlanmıştır.

Engelli bireylere yönelik ayrımcı tutum ve önyargıların ortadan kaldırılması için hak temelli tutum geliştirmeyi hedefleyen farkındalık yaratma etkinlikleri gerçekleştirilmektedir. Ayrıca akademik birimlerde öğretim elemanları için eğitimler verilerek ayrımcı uygulamalara yönelik bilgi düzeyi artırılmaktadır.

## FİZİKSEL ERİŞİLEBİLİRLİK

### Bina ve Açık Alanların Yapım Onarım Çalışmaları

Engeli öğrenci ve personelimizin bağımsız hareket etmesini sağlamak amacıyla, fiziksel erişilebilirlik alanında, tüm kampüslerimizde, binalar ve açık alanlara ait erişilebilirlik tespit çalışmaları yapılmış olup, Kampüslerimizde, "Erişilebilirlik İzleme ve Denetleme Yönetmeliği"ne uygun şekilde hissedilebilir yüzey, rampa engelli asansör, merdiven asansörü, engelli tuvaleti vb yapım onarım çalışmaları tamamlanmıştır. İyileştirme çalışmaları devam etmektedir.

## Ulaşım



### **Şehir İçi ve Kampüs Ulaşımının Desteklenmesi**

Tınaztepe Yerleşkesi' ne engelli öğrenci ve personelin ulaşımını sağlamak amacıyla, İzmir Büyükşehir Belediyesi ESHOT Genel Müdürlüğü ile koordinasyon sağlanarak engelli bireylerin kullanımına uygun belediye otobüslerinin yönlendirilmesi sağlanmıştır.

### **Kampüs İçi Ulaşım**

Üniversitemiz bünyesindeki otobüslerin erişilebilir hale getirilmesiyle, Tınaztepe Yerleşkesi' nde ring seferleri yapılmaya başlanmıştır.

### **Engelli Otoparkı**

Tüm binalarımızda engelli otoparkı yapımı sağlanmış ve engelli araçlarının kullanımına sunulmuştur.

### **Donanım Merkezi**

Engelli öğrencilerin ekipman gereksinimlerini karşılamak amacıyla kurulan Engelli Donanım Merkezi' nin, bağış toplama ve ihtiyaç sahiplerine ulaştırma faaliyetleri gerçekleştirilmiştir.

## **EĞİTİMDE ERİŞİLEBİLİRLİK**

### **Yönerge**

Engelliler Hakkında Kanun' un Yükseköğretim Kurumları'nı sorumlu kıldığı "Engelliler Danışma ve Koordinasyon Yönetmeliği"nin yaygın engel gruplarına yönelik detaylı uygulamalarını hayata geçirmek amacıyla Üniversitemiz, ilk olarak 28.06.2016 tarih ve 461/10 sayılı Senato kararı ile yürürlüğe giren Dokuz Eylül Üniversitesi Engelli Öğrencilere Yönelik Uygulamalar Yönergesi' ni ve ardından 24 Ocak 2018 tarihinde Dokuz Eylül Üniversitesi Engelli Öğrenci Birimi Yönergesi' ni çıkarmıştır.

Özel yetenek sınavı ile öğrenci alan programlara açılan engelli öğrenci kontenjanı ile engelli bireylerin akranları ile sınav uygulamalarında ve eğitim ortamında eşit koşulları sağlanmamak amacıyla ve 07.05.2019 tarihinde "Engelli Öğrenci Özel Yetenek Sınavı Yönergesi" çıkarılmıştır.

Yönerge, engelli öğrencilere, üniversite yaşamları boyunca sınav ve ders uygulamaları ile akademik ve çevresel destek sağlamaya yönelik düzenlemeleri içermektedir.

### **Koordinasyon**

### **Engelsiz Dokuz Eylül Koordinatörlüğü**

Dokuz Eylül Üniversitesi Engelli Öğrenci Birimi Yönetim Kurulu (Engelsiz DEÜ Koordinatörlüğü); ilgili Rektör Yardımcısı başkanlığında, engelliler alanında uzmanlaşmış veya özel eğitim alanına yakın alanda uzmanlaşmış (en az) iki öğretim elemanı, tüm akademik birimlerin (Fakülte, Yüksekokul, Meslek Yüksekokulu ve Enstitüler) öğrenci

işlerinden sorumlu Dekan/Müdür yardımcıları ile Daire Başkanları'ndan oluşur. Sorunların çözümünde ilgili birimler ile koordinasyon sağlanır.

### **Engelli Öğrenci Akademik ve İdari Danışmanları**

Akademik birimlerimiz ile engelli öğrencilerimiz arasında köprü oluşturmak ve Yönergemize işlerlik kazandırmak amacıyla her akademik birimimizde en az bir "Engelli Öğrenci Akademik Danışmanı ve Engelli Öğrenci İdari Danışmanı" görevlendirilmiştir.

Danışmanlarımız, danışmanı olduğu eğitim birimindeki engelli öğrenci ihtiyaçlarının karşılanması için Engelli Öğrenci Birimi ile koordineli çalışır.

### **Çevresel Destek**

### **Bireysel Uyarlamalar**

Öğrencilerin engel türü ve bireysel gereksinimleri doğrultusunda "Yükseköğretim Kurumları Özürlüler Danışma ve Koordinasyon Yönetmeliği" ile "Engelli Öğrenciler Birim Yönergesi" çerçevesinde ders uygulamalarına yönelik düzenlemeler yapılmaktadır.

Öğrencilerimizin talepleri doğrultusunda birimimizde gizlilik ilkesi çerçevesinde öğrencilerle birebir görüşme sağlanarak ihtiyaçları belirlenir. Öğrencinin dilekçe ve sağlık kurulu raporlarını sunmaları halinde tespit edilen ihtiyaçları içeren bireysel uyarlama mektupları hazırlanarak, engelli öğrencinin öğrenim gördüğü akademik birime üst yazıyla iletilir. İlgili fakülte / Yüksekokul / Meslek yüksekokulu /Enstitülerdeki "Engelli Öğrenci Akademik ve İdari Danışmanları" koordinasyonu ile öğrencilerin ders ve sınavlarına yönelik düzenlemeler, akademik ve sosyal ihtiyaçların giderilmesi sağlanır.

Vize ve final sınavları döneminde, engelli öğrencilerin sınavlarına ilgili araştırma görevlileri eşlik etmesi sağlanmaktadır. Yönergemiz gereği sınavlarda sınavın 1/3'ü oranında ek süre verilmektedir ve talep doğrultusunda sınav ayrı bir mekanda yapılmaktadır. Az gören öğrencilerin sınav belgeleri büyük puntolu formatta hazırlanmaktadır. Ders notları, öğrencinin engel türü ve gereksinimine göre basılı, braille alfabesi, sesli ve seslendirme yapılarak farklı formatlarda sunulmaktadır. Görme engelli öğrencilerin derslerde ses kaydı alması sağlanmaktadır ve Üniversitemiz tarafından fakültelerimizde öğrencilerin kullanımına sunulmak üzere ses kayır cihazı temin edilmiştir. Bu yıl itibarıyla Üniversitemiz görme engelli öğrencilerin derse katılımlarını sağlamak amacıyla, ders esnasında not tutmalarını ve tüm ders notlarını dijital ortamda okuyabilecekleri "Braille Not Alma Cihazını" temin etmiştir.

Bedensel engelli öğrencilerimizin derslerinin ve sınavlarının binaların giriş katındaki sınıflarda yapılması sağlanmıştır.

Ayrıca özel öğrencilere yönelik öğrencinin engelini doğasından kaynaklanan gereksinimler nedeniyle derslerde ve sınavlarda özel uygulamalar yapılmaktadır.

Tüm engelli öğrencilerimize talep edilmesi durumunda gönüllü öğrencilerimiz aracılığı ile ders çalıştırma desteği verilir ve kampüslerde sosyal etkinliklere birlikte katılmaları sağlanarak sosyalleşmeyi arttırabilmek amacıyla partner desteği verilir.

Ortopedik engelli öğrencilerimizin sıra, masa ve sandalyelerinin yüksekliği, gereksinimlerine uygun hale getirilmektedir.

### **Bireysel Kullanım İçin Teknik Ekipman Desteği**

Görme engelli öğrencilerimizin derse aktif katılımını arttırmak ve bağımsız olarak farklı formatlarda ders materyallerine ulaşmalarını sağlamak amacıyla, öğrencilerin kullanımına sunulmak üzere "Braille Not Alma Cihazı" ve "Ses Kayıt Cihazı" Üniversitemizde temin edilmiştir.

### **Bilgisayar Laboratuvarlarının Erişilebilirliği**

Tüm akademik birimlerimizde bilgisayar laboratuvarlarında görme engelli öğrencilerin kullanımına sunulmak üzere "ekran okuyucu" yüklenmiş bilgisayarlar hazır bulundurulmaktadır.

### **Kütüphane Hizmetleri**

#### **Görme Engelli Öğrenciler İçin Okuma Ünitesi**

Görme engelli öğrencilerimize hizmet vermek üzere ders notlarının ve kitapların, görme engelli öğrencilerin kullanımına uygun hale getirmek amacıyla Tınaztepe Merkez Kütüphane ve Buca Eğitim Fakültesi Kütüphanesi'nde 2 adet okuma ünitesi faaliyete geçirilmiştir. 2 adet braille yazıcısı, 3 adet pc, 3 adet Jaws ekran okuyucu, 3 adet Net Okur ekran okuyucu ve 3 Adet kitap okuyucu, 1 Adet Grafik Kabartma Cihazı ile hizmet vermeye devam etmektedir.

Ders materyallerinin, dijital ortama taşınması, braille alfabe baskının alınabilmesi, mp3 formatında sesli hale getirilmesi, seslendirme yapılması ve görsel öğelerin kabartma baskılarının alınabilmesi sağlanmaktadır.

#### **Sesli Kitap Ünitesi**

Görme engelli öğrencilerin ders çalışma kaynaklarını arttırmak amacıyla ders notlarının ve kitapların gönüllülerce seslendirileceği donanım ve yazılım altyapısı oluşturulmuştur. Tınaztepe Merkez Kütüphanesinde faaliyete açılmıştır.

#### **Gönüllü Desteği**

Engelli öğrencilerin talep etmesi durumunda gönüllü öğrenci sağlayarak ders çalışma desteği verilmesi, engelli öğrenci ile gönüllü öğrencinin ortak zaman dilimlerinde sosyal faaliyetlere birlikte katılımlarını teşvik etmek, kampüs ve bina içi mekanların görme engelli yeni öğrencilere tanıtılması ve adaptasyonun sağlanması amacıyla partner desteği verilmektedir.

#### **Rehabilitasyon**

Üniversite olarak misyonlarımızdan biri mesleki beceri kazandırmaktır. Bu doğrultuda üniversitemizde açılan engelli öğrenci kontenjanları ile engelli öğrencilerimize eğitim verilerek mesleki beceri kazanmaları sağlanmaktadır.

#### **İsdiham**



Üniversitemizde engelli personel istihdamı sağlanarak bu personel için uygun çalışma koşulları sağlanmaktadır.

### Oryantasyon

Her öğrenim döneminin başında engelli öğrencilere yönelik bilgilendirme çalışmaları yapılmaktadır. Görme engelli öğrencilere yönelik farklı formatlarda tanıtım materyalleri oluşturulmaktadır.

### Barınma

Üniversitemiz himayesinde bulunan öğrenci yurtlarında engelli öğrencilere öncelik sağlanmaktadır.

### Burs Duyuruları

Engelli öğrencilerin burslardan daha etkin faydalanması amacıyla, web sitemizde güncel duyuruları yapılmaktadır

### İşaret Dili Eğitimi

İşitme engelli öğrencilerimizle daha iyi iletişim kurabilmek ve toplumda engellilerle iletişimi güçlendirmek amacıyla, üniversitemizde öğrenci ve personelimize, İşaret dili tercümanı ve eğitmeni Melek Usluer tarafından ücretsiz sertifikalı işaret dili eğitimi verilmiştir. Ayrıca D.E.Ü Sürekli Eğitim Merkezi' nde (DESEM) Türk İşaret Dili kursu açılmasına yönelik çalışmalar devam etmektedir.

### Web Sitesi

Birimimize ait güncel ve erişilebilir bir internet sitesi mevcuttur. [www.deu.edu.tr](http://www.deu.edu.tr) adresinden 'Engelsiz Dokuz Eylül' başlığı altında ya da [www.deu.edu.tr/DEUWeb/Icerik/Icerik.php?KOD=18396](http://www.deu.edu.tr/DEUWeb/Icerik/Icerik.php?KOD=18396) adresinden erişim sağlanmaktadır.

## FARKINDALIK ETKİNLİKLERİ

### Bilimsel Faaliyetler

Üniversitelerde Engellilere Yönelik Ayrımcılığın Araştırılması ve Ayrımcılığa Karşı Kurum Kültürü Oluşturma Çalışmalarının Etkililiğinin Değerlendirilmesi Bilimsel Araştırma projesi yapılmıştır. Proje kapsamında Konferanslar, Söyleşiler ve Fotoğraf Sergileri düzenlenmiştir.

### Eğitsel – Sosyal Faaliyetler

Sosyo kültürel faaliyetlere erişimin sağlanması için üniversitemiz bünyesinde yapılan gezilerde engelli öğrencilerin katılımı sağlanmıştır ve tüm etkinliklerin erişilebilir olması için sesli betimleme yapılmış ve işaret dili tercümanı sağlanmıştır.

Öğretim Elemanlarına yönelik olarak yasal mevzuat ve engelli öğrenciler için ders ve sınav uygulamalarını içeren eğitim toplantıları düzenlenmektedir.







### Engelli Hakları Sempozyumu

“Engelsiz Bir Toplum İçin Sorumluluklarımızın Farkında mıyız?” temasıyla 02 Aralık 2019 tarihinde Engelli Hakları Sempozyumu düzenlenmiştir.

### Down Sendromlular Farkındalık Yürüyüşü

Engelsiz Dokuz Eylül Koordinatörlüğü tarafından 21 Mart 2019 günü Down sendromu farkındalık yürüyüşü düzenlenmiştir. İzmir Valiliği ve İl Milli Eğitim Müdürlüğü'nün de destek verdiği yürüyüşte kortej, DEÜ Rektörlük binası önünden hareket etti. Cumhuriyet Bulvarı'nda ilerleyen kortej Kordon Ordu Evi'nden dönerek yürüyüşünü Cumhuriyet Meydanı'nda tamamladı. Yürüyüşe DEÜ Denizcilik Fakültesi bandosu eşlik ederken, etkinliği katılan öğrenciler kendi elleriyle hazırladıkları günün önemini belirten dövizler ve pankartlar taşıdı.

### “Adım Adım Zirveye” Söyleşi

Üniversite Rektörlüğümüz himayesinde; Engelsiz Dokuz Eylül Koordinatörlüğümüz tarafından düzenlenen, ‘Adım Adım Zirveye’ konulu söyleşide, Ampute Futbol Milli Takımımızın değerli sporcularıyla bir araya geldik. 10-16 Mayıs Engelliler haftası ve 19 Mayıs Atatürk'ü anma Gençlik ve Spor Bayramı sonrasında 20 Mayıs 2019 tarihinde Değerli Rektörümüz Prof. Dr. Nükhet HOTAR'ın destekleri ve katılımlarıyla düzenlediğimiz **"ADIM ADIM ZİRVEYE"** konulu söyleşimizde, ampute futbol milli takım sporcularının başarı hikayelerini aktararak empati kurmayı ve destek olmayı hedefledik.

### Otizm Farkındalık Günü

Dokuz Eylül Üniversitesi ve Engelsiz DEÜ Koordinatörlüğü olarak eğitim ve bilimsel faaliyetler ile Sosyal Sorumluluk Projeleri kapsamında her zaman örnek oluşturmak ve 2 Nisan Otizm Farkındalık Günü öncesinde 26 Mart 2019 tarihinde Değerli Rektörümüz Prof. Dr. Nükhet HOTAR'ın destekleri ve katılımlarıyla düzenlediğimiz **"BİZDE VARIZ"** temalı Spor ve Aktivite etkinliği ile çocuklarımızın beden ve ruh gelişimine destek olmayı ortak paydada buluşmayı hedefledik.

### Sivil Toplum Kuruluşlarıyla Toplantı

Engelsiz Dokuz Eylül Koordinatörlüğümüz ve İzmir genelinde özel ihtiyaç sahibi bireylere yönelik faaliyet gösteren STK temsilcileri ile bir araya gelerek fikir alışverişinde bulunmak.

### Engelleri Mutfakta Aşıyoruz

Seferihisar Fevziye Hepkon Yüksekokulu ile gerçekleştirdiğimiz ortak etkinlikte özel öğrencilerle bir araya geldik

ENGELLİ BİREYLER İÇİN VAR OLAN OLANAKLAR

BİRİMLER	RAMPA SAYISI	ASANSÖR SAYISI	ÖZEL TUVALET SAYISI	UYGUN KAPI VE GİRİŞLERİ	TEKERLEKLİ SANDALYE
Tıp Fakültesi	10	2	9	14	-
Hemşirelik Fakültesi	1	1	1	2	1
Buca Eğitim Fakültesi	1	1	2	8	-
Fen Fakültesi	8	3	2	8	1
Güzel Sanatlar Fakültesi	3	1	2	1	-
Hukuk Fakültesi	3	4	2	13	-
Edebiyat Fakültesi	8	3	3	8	1
İlahiyat Fakültesi	3	2	1	1	1
Denizcilik Fakültesi	1	1	1	1	-
İşletme Fakültesi	1	1	1	2	1
İktisadi ve İdari Bilimler Fakültesi	6	4	4	11	-
Mühendislik Fakültesi	6	10	19	6	4
Mimarlık Fakültesi	3	1	2	-	-
Spor Bilimleri Fakültesi	1	-	1	-	-
Reha Midilli Foça Turizm Fakültesi	1	1	2	1	-
Sağlık Bilimleri Fakültesi	1	1	1	-	-
Spor Bilimleri Fakültesi	2	-	-	1	-
<b>Fakülteler Toplamı</b>	<b>59</b>	<b>36</b>	<b>53</b>	<b>77</b>	<b>9</b>
Torbalı Meslek Yüksekokulu	2	-	1	-	-
Bergama Meslek Yüksekokulu	1	-	-	-	-
Sağlık Hizmetleri M.Y.O	2	1	-	3	-
Adalet Meslek Yüksekokulu	-	-	-	-	-
İzmir Meslek Yüksekokulu	1	2	1	-	-
Efes Meslek Yüksekokulu	1	-	5	-	1
<b>Meslek Yüksekokulları Toplamı</b>	<b>7</b>	<b>3</b>	<b>7</b>	<b>3</b>	<b>1</b>
Seferihisar F. Hepkon Uyg. Bil. Y.O	1	-	1	-	-
Yabancı Diller Yüksekokulu	1	-	-	1	-
Fizik Tedavi ve Rehabilitasyon Y.O	2	1	-	-	3
<b>Yüksek Okullar Toplamı</b>	<b>4</b>	<b>1</b>	<b>1</b>	<b>1</b>	<b>3</b>
Güzel Sanatlar Enstitüsü	3	1	-	-	-

Sosyal Bilimler Enstitüsü	1	-	1	-	-
Atatürk İlkeleri ve İnkılap Tarihi Enstitüsü	-	-	1	-	-
Fen Bilimleri Enstitüsü	1	1	1	1	-
Eğitim Bilimleri Enstitüsü	-	-	-	-	-
Deniz Bilimleri ve Teknolojileri Enstitüsü	3	-	2	1	-
Din Bilimleri Araştırma Enstitüsü	-	-	-	-	-
Uluslararası Biyotıp ve Genom Enstitüsü	1	-	-	-	-
Onkoloji Enstitüsü	1	1	-	-	-
<b>Enstitüler Toplamı</b>	<b>10</b>	<b>3</b>	<b>5</b>	<b>2</b>	<b>-</b>
Devlet Konservatuvarı	2	1	1	-	-
Merkezi Kütüphane	1	-	1	-	-
DEUZEM	1	-	1	-	-
Sabancı Kültür Sarayı	1	3	1	1	-
Rektörlük	5	1	2	-	-
<b>Diğer Birimler Toplamı</b>	<b>10</b>	<b>5</b>	<b>6</b>	<b>1</b>	<b>-</b>

<b>GENEL TOPLAM</b>	<b>90</b>	<b>48</b>	<b>72</b>	<b>84</b>	<b>13</b>
---------------------	-----------	-----------	-----------	-----------	-----------



### 5.7.3 Kariyer Planlama ve Mezunlarla İlişkiler Koordinatörlüğü

Dokuz Eylül Üniversitesi Kariyer Planlama ve Mezunlarla İlişkiler Koordinatörlüğü; öğrencileri iş yaşamına en iyi şekilde hazırlamayı, öğrencileriyle iş dünyasının temsilcileri arasında bağlantılar kurmayı sağlayacak, aynı zamanda Üniversitemizin üniversite adayları tarafından da tercih edilir eğitim kurumları içindeki yerini güçlendirecek çalışmaları da yürüten bir birimdir.

Üniversitemizde okumaya hak kazanan tüm öğrencilerimizin kayıttan itibaren kurumsal uyum ve bağlılıklarını sağlamak, çalışma hayatına en iyi şekilde hazırlanmalarında destek olmak ve nitelikli insan kaynağı potansiyelimizi iş dünyasına tanıtarak, özel ve resmi kurumlarla işbirliğini güçlendirmek, öğrencilerimizin ve mezunlarımızın istihdam edilebilirliklerini arttırmak amacıyla 14.10.2011 tarih ve 1359 sayılı Rektörlük Olur'u ile "Kariyer Planlama Koordinatörlüğü" olarak kurulmuş, 27.01.2015 tarih ve 91 sayılı Rektörlük Olur'u ile de "Kariyer Planlama ve Mezunlarla İlişkiler Koordinatörlüğü" olarak düzenlenerek, faaliyet ve çalışmalarını devam ettirmiştir.

Dokuz Eylül Üniversitesi Kariyer Planlama ve Mezunlarla İlişkiler Koordinatörlüğü'nün Misyonu; İş yaşamına hazırlanan öğrencilerin kariyer hedeflerinin şekillenmesine yardımcı olarak, kişisel gelişimlerini sağlayarak Dokuz Eylülü Bağını kuvvetlendirmektir.

Vizyonu ise; İş dünyasına kazandırılan nitelikli işgücü, iş dünyası ile sağlanan işbirliği ve mezunlarla sağlanan ilişkiler sonucu üniversitemizin güçlü bir imaja sahip olmasını sağlamaktır.

Üniversitemizde öğrenim görmekte olan tüm öğrencilerimiz mezunlarımız ve üniversite öğrenci adayları Kariyer Planlama ve Mezunlarla İlişkiler Koordinatörlüğümüzün hedef kitesidir. Kariyer Planlama ve Mezunlarla İlişkiler Koordinatörlüğünün, Üniversitemiz öğrenci, mezunları ve öğrenci adaylarına yönelik olarak yapılan faaliyetleri ve hizmet alanları ise şöyledir;

Bireysel kariyer planlama, özgeçmiş hazırlama, mülakat teknikleri, iş ve staj başvuruları, meslek ve sektör tanıtımları, alternatif kariyer planları, yüksek lisans başvuruları ile lisansüstü sınavlar (ALES, YDS) vb. konularda danışmanlık hizmeti sağlamak.

İş dünyası ile öğrencilerimizi buluşturmak amacıyla, fakülteler bünyesinde öğrenci topluluklarının da desteğiyle düzenlenen kariyer günleri / kariyer fuarları organizasyonlarına destek olunarak iletişim sağlanması, seminer konularının belirlenmesi ve organizasyonların yürütülmesine destek olmak.

Kamu ve özel sektör temsilcileri ile "tanıtım toplantıları" adı altında bir araya gelerek öğrencilerimizin ilgi duydukları sektörleri, firma ve kurumları yakından tanıyarak kariyer tercihlerinde katkı gösterebilecek ortamlarda bulunmalarını sağlamak. "Bilgilendirme toplantıları" vasıtasıyla da öğrencilerimizin merak ettikleri çeşitli akademik veya mesleki konularda yine kamu ve özel sektör temsilcileri ile gerçekleştirilen oturumlarla bilgilendirmesini sağlamak.

Firma veya kuruluşların öğrenci / mezunlarla bir araya gelerek açık pozisyonları için iş / staj mülakatlarının fiziki ortamlarda yapılmasını sağlamak.

Firmalardan gelen iş ilanları ve stajyer taleplerinin öğrenci ve mezunlarımıza internet ve duyuru afişleri aracılığı ile iletilmesini sağlamak.

Üniversitemizin farklı fakülte ve öğrenci toplulukları ile yürütülecek işbirlikleri doğrultusunda öğrencilerden gelen taleplere göre mesleki ve kişisel gelişimlerini destekleyecek çeşitli konularda konferans, seminer düzenlemek.

Yurt dışında lisansüstü eğitim, iş ve staj olanakları ile uluslararası kuruluşlardaki kariyer olanakları hakkında bilgilendirme çalışmaları yapmak.

Dokuz Eylül'ülük bağıni mezuniyet sonrası da korumayı ve geliştirmeyi hedefleyen koordinatörlük, işveren ve çalışan arasında ortak bir üniversite kimliğiyle ayrı köprüler ayrı platformlar yaratmak için çabalamakta, mezunların, kariyer yollarının nasıl şekillendiği ve iletişim bilgileri titizlikle takip edilmektedir.

Üniversitemizi tercih aşamasındaki öğrencilere tanıtmak amacıyla, şehir içi ve şehir dışı fuar ve etkinliklere katılım sağlamak, Üniversitemizi ziyaret eden aday öğrencilere yönelik, akademik bölümlerimizi tanıtıcı faaliyetlerde bulunmaktadır.

Dokuz Eylül Üniversitesi Kariyer Planlama ve Mezunlarla İlişkiler Koordinatörlüğü tarafından yürütülen Bireysel Kariyer Danışmanlığı Hizmetleri kapsamında tamamlanan faaliyetlerin yıllara göre dağılım verileri aşağıda tanımlanmıştır.

### YILLARA GÖRE ETKİNLİK PARAMETRELERİ DEĞİŞİMLERİ

ETKİNLİK ADI	ETKİNLİK İÇERİĞİ	YILLARA GÖRE ETKİNLİK SAYILARI						
		2013	2014	2015	2016	2017	2018	2019
BİREYSEL KARIYER DANIŞMANLIĞI HİZMETLERİ	Özgeçmiş Hazırlama	18	12	15	12	13	15	3
	Mülakat Teknikleri	2	-	-	-	-	-	-
	İş ve Staj Başvuruları	11	4	-	1	3	-	-
	Meslek ve Sektör Tanıtımları	40	14	31	26	26	4	-
	Alternatif Kariyer Planları	8	4	7	6	6	18	4
	Yüksek Lisans Başvuruları	11	3	11	10	9	-	-
	Diğer	-	-	-	-	-	-	-
<b>GENEL TOPLAM</b>		<b>90</b>	<b>37</b>	<b>64</b>	<b>55</b>	<b>57</b>	<b>37</b>	<b>7</b>

### Yıllara Göre Faaliyet İçerikleri ve Etkinlik Sayı Değişimleri

FAALİYET İÇERİĞİ	YILLARA GÖRE DEĞİŞİM					
	2014	2015	2016	2017	2018	2019
Fuar Katılım Sayısı	25	18	15	14	12	11
Etkinlik (Toplantı) Sayısı	18	20	23	18	9	-
Tanıtım Yapılan Orta Öğr. Kur. Say.	15	30	46	83	89	77
Gerçekleşen Staj Sayısı	-	-	-	163	-	-
Toplam Mezun Dernekleri Üye Sayısı	407	548	596	980	905	1.135
Toplam Kayıtlı Mezun Sayısı	8.824	9.586	9.339	9.626	10.565	10.742

Dokuz Eylül Üniversitesi bünyesinde, toplam 6 faal mezun derneği, kendilerine tahsis edilen 190 m<sup>2</sup> lik alanda çalışmalarını sürdürmektedir.

Hukuk Fakültesi mezunlarına yönelik kurulan “Hukuk Fakültesi Mezunları ve Mensupları Derneği” 2018 yılı sonu itibarıyla faaliyetlerini sonlandırmıştır.

### 2019 YILI FAAL MEZUN ÖĞRENCİ DERNEKLERİ

BİRİM	MEZUN DERNEĞİ	2018 ( Üye sayısı)	2019 ( Üye sayısı)
DENİZCİLİK FAK.	DEFMED	242	341
MÜHENDİSLİK FAK.	DEMÜFDER	151	152
HUKUK FAK.	Mezunları ve Mensupları Derneği	83	-
TIP	DEÜ Tıp Fak. Mezunlar Derneği	99	105
İ.İ.B.F	İZİMDER	-	227
İZMİR MYO	DEÜ İMYO Mezunlar Derneği	57	35
DEUDER	DEÜDER	273	275
<b>TOPLAM MEZUN DERNEKLERİNE ÜYE SAYISI</b>		<b>905</b>	<b>1.135</b>

### Kayıtlı Mezun Sayısının Yıllara Göre Değişim Düzeyleri

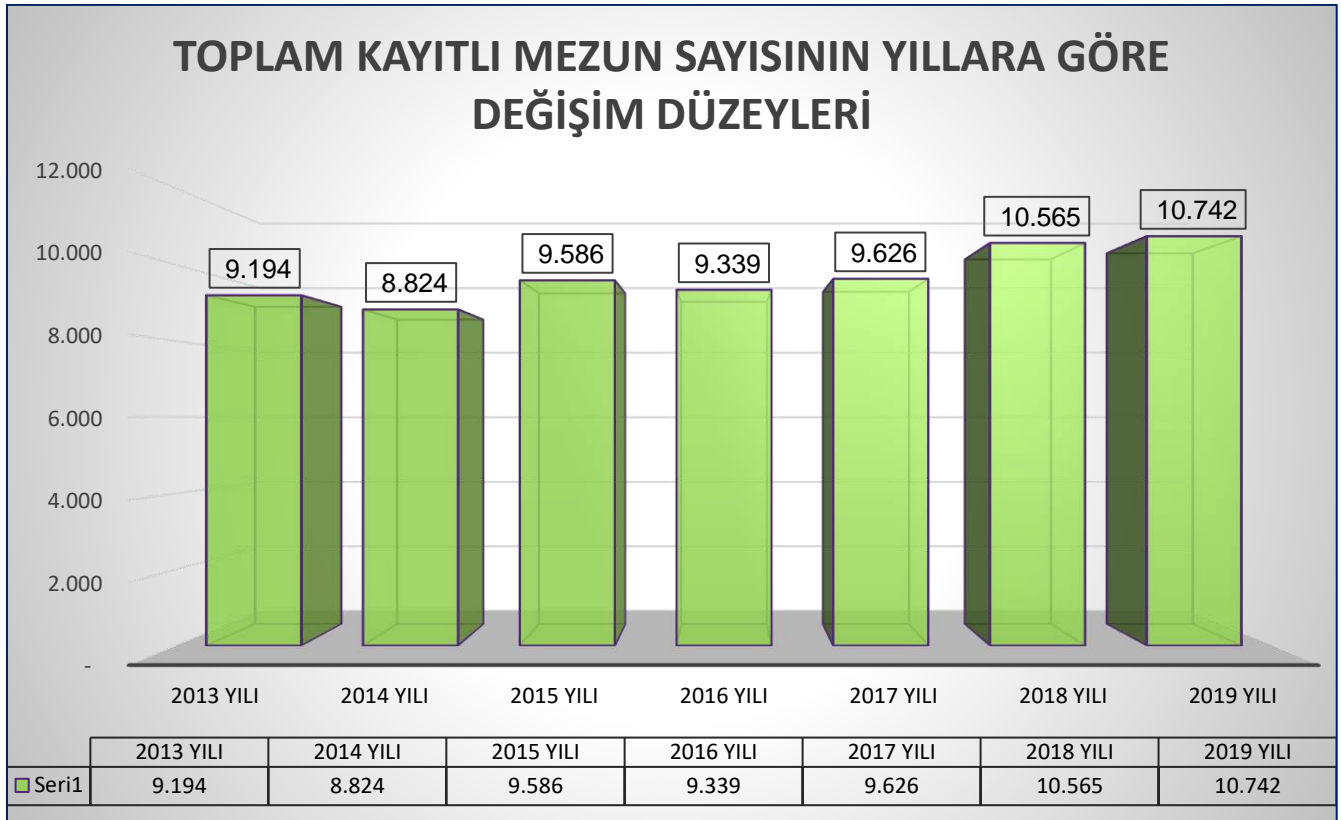

Kariyer Planlama ve Mezunlarla İlişkiler Koordinatörlüğü bünyesinde, son üç yıllık dönemde yapılan ek iyileştirme çalışmaları ile kayıtlı mezun sayısı düzenli olarak artış eğilimine girmiştir.





### 5.7.4 Öğretim Üyesi Yetiştirme Programı (ÖYP) Koordinasyon Birimi

19.10.2010 tarih ve 1331 sayılı Rektörlük oluru ile faaliyetlerine başlamış olan Dokuz Eylül Üniversitesi Öğretim Üyesi Yetiştirme Programı Koordinasyon Birimi, “Öğretim Üyesi Yetiştirme Programı (ÖYP) Araştırma Görevlisi kadrolarına atanarak üniversitemize gelen araştırmacı ve öğretim üyesi adaylarının evrensel standartlara uygun lisansüstü çalışmalar yapmalarına, etik değerleri içselleştirmiş, üretken ve ulusal kaynaklarımız etkin ve verimli bir şekilde kullanan bir bilim insanı olarak yetişmelerine ve üniversitemizle bütünleşmelerine katkı sağlama misyonu” ve “Öğretim Üyesi Yetiştirme Programı kapsamında eğitim görmek üzere üniversitemize yerleştirilen araştırma görevlilerinin özlük, satınalma ve görevlendirme işlemlerini tam zamanında, etkin, doğru ve verimli bir şekilde yapan, hizmet odaklı ve sürekli gelişen bir birim olma” vizyonu ile çalışmalarını sürdürmektedir.

Dokuz Eylül Üniversitesi Öğretim Üyesi Yetiştirme Programı Koordinasyon Birimi, ÖYP kapsamında 2547 Sayılı Kanun’un 33/a maddesi ile Üniversitemize atanan ve diğer Üniversitelerden ÖYP kapsamında 2547 Sayılı Kanun’un 2880 Sayılı Kanun ile değişik 35. Maddesine dayanılarak hazırlanan “Bir Üniversite Adına Diğer Bir Üniversitede Lisansüstü Eğitim Gören Araştırma Görevlileri Hakkındaki Yönetmelik” in 4. Maddesine göre geçici olarak eğitim görmek üzere Üniversitemizde görevlendirilen araştırma görevlilerinin, ilgili iç ve dış paydaşlarla olan yazışmalarının ve iletişiminin sağlanması ve YÖK tarafından Üniversitemize aktarılan ödenekten her türlü harcamanın yapılmasında, programa ilişkin tüm iş ve işlemlerin yürütülmesinde yetkili ve sorumlu birimdir.

#### 2018-2019 DÖNEMİ ÖYP'Lİ ARAŞTIRMA GÖREVLİSİ SAYILARI

ENSTİTÜLER	YÜKSEK LİSANS	DOKTORA	BİRLEŞİK DOKTORA	GENEL TOPLAM
Güzel Sanatlar Enstitüsü	1	22	-	23
Sosyal Bilimler Enstitüsü	-	94	-	94
Atatürk İlk. ve İnk. Tarihi Enst.	-	-	-	-
Fen Bilimleri Enstitüsü	-	58	-	58
Eğitim Bilimleri Enstitüsü	-	9	-	9
Sağlık Bilimleri Enstitüsü	-	46	-	46
İzmir Biyotıp ve Genom Enst.	-	-	-	-
Onkoloji Enstitüsü	-	-	-	-
Din Bilimleri Araştırma Enst.	-	-	-	-
Deniz Bilimleri ve Tekn. Enst.	-	-	-	-
<b>GENEL TOPLAM</b>	<b>1</b>	<b>229</b>	<b>-</b>	<b>230</b>

**ÖYP'Lİ ARAŞTIRMA GÖREVLİSİ MEZUN SAYILARI**

ENSTİTÜLER	2015 - 2016		2016 - 2017		2017 - 2018		2018 - 2019	
	Y.LİS.	DOKT.	Y.LİS.	DOKT.	Y.LİS.	DOKT.	Y.LİS.	DOKT.
Güzel Sanatlar Enst.	5	1	8	1	-	-	3	1
Sosyal Bilimler Enst.	35	6	23	5	7	2	4	6
Atatürk İlk. ve İnk. Tarihi Enst.	-	-	-	-	-	-	-	-
Fen Bilimleri Enst.	14	5	12	2	3	4	1	6
Eğitim Bilimleri Enst.	6	1	2	1	-	2	-	1
Sağlık Bilimleri Enst.	17	2	11	1	13	1	11	2
İzmir Biyotıp ve Genom Enst.	-	-	-	-	-	-	-	-
Onkoloji Enstitüsü	-	-	-	-	-	-	-	-
Din Bil. Araş. Enst.	-	-	-	-	-	-	-	-
Deniz Bil. ve Tekn. Enst.	-	-	-	-	-	-	-	-
<b>GENEL TOPLAM</b>	<b>77</b>	<b>15</b>	<b>56</b>	<b>10</b>	<b>23</b>	<b>9</b>	<b>19</b>	<b>16</b>

**YILLARA GÖRE ÖYP KAPSAMINDA MEZUN OLAN ARAŞTIRMA GÖREVLİSİ SAYILARI**

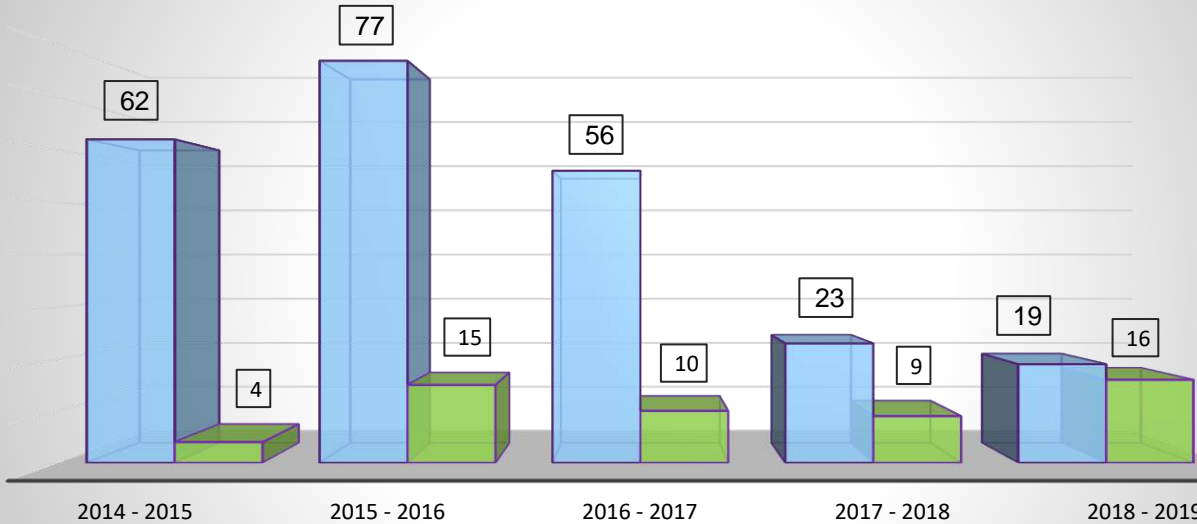

	2014 - 2015	2015 - 2016	2016 - 2017	2017 - 2018	2018 - 2019
Y.LİSANS	62	77	56	23	19
DOKTORA	4	15	10	9	16

## 6. ARAŞTIRMA HİZMETLERİ

### 6.1 Bilimsel Araştırma Projeleri Koordinasyon Birimi

2002 yılında Araştırma Fon Saymanlığı ve Akreditif Şube Müdürlüğü'nün birleştirilmesi ile Bilimsel Araştırma Projeleri Şube Müdürlüğü adı altında hizmet yapan birim, 2009 yılında Bilimsel Araştırma Projeleri (BAP) Koordinasyon Birimi adını almıştır.

Birimimiz, Yükseköğretim Kanunu'nun Ek 28. maddesi hükmüne dayalı olarak Yükseköğretim Kurulu, Kalkınma Bakanlığı ve Maliye Bakanlığı'nın hazırladığı "Yükseköğretim Kurumları Bütçelerinde Bilimsel Araştırma Projeleri İçin Tefrik Edilen Ödeneklerin Özel Hesaba Aktarılarak Kullanımı, Muhasebeleştirilmesi İle Özel Hesabın İşleyişine" İlişkin Esas Ve Usuller ile tanımlanmıştır. Yukarıda yer alan esas ve usuller kapsamında birimimizin asıl görev alanını;

- Öz gelirler destekli "Rektörlük Bilimsel Araştırma Projeleri"
- Kalkınma Bakanlığı destekli yatırım projeleri

Öz gelirler destekli ve Kalkınma Bakanlığı destekli projelerin başvuru hazırlık, sekreteryaya süreçleri ile tüm bütçe, özel hesap, satın alma süreçleri ve muhasebe işlemleri gerçekleştirilmektedir.

Üniversitemiz öz gelirleri ile destekli projeler, "Yükseköğretim Kurumları Bilimsel Araştırma Projeleri Hakkında Yönetmelik" kapsamında ve "Dokuz Eylül Üniversitesi Bilimsel Araştırma Projelerinin Seçimi, Kabulü, Değerlendirilmesi, Desteklenmesi ve İzlenmesine İlişkin Yönerge" uyarınca yürütülmekte, işlemler BAP Otomasyonu üzerinden ilerlemektedir.

Bu projeler dışında, birimizde;

- İzmir Kalkınma Ajansı destekli projelerin tüm özel hesap ve satın alma süreçleri
- Bilim, Sanayi ve Teknoloji Bakanlığı
- TÜBİTAK
- Gıda, Tarım ve Hayvancılık Bakanlığı
- Başbakanlık Afet ve Acil Durum Yönetim Başkanlığı destekli diğer projelerin de muhasebe kayıtlarının tutulması sağlanmaktadır.

Bu kapsamda; 2019 Yılı içinde, bir önceki dönemden devreden 386 adet projeye yıl içinde yapılan 160 yeni proje ilavesi ile birlikte toplam 546 adet proje sayısına ulaşılmış, 2019 yılı içinde 108'i Bilimsel Araştırma Projesi, 32'si TÜBİTAK Destekli Proje, 5'i AB ve Uluslararası Kuruluş Hibe Projesi, 1'i Kalkınma Bakanlığı Projesi ve 2'si de UDAP Araştırma Projesi olmak üzere toplam 147 adet proje sonuçlandırılmış ve bu projelere yönelik çalışmalar kapsamında yıl sonu itibarıyla toplam 62.433.956 TL'lik harcama gerçekleştirilmiştir.

2019 YILI PROJE BİLGİLERİ

PROJELER	PROJE SAYISI (ADET)				Projelerin Toplam Harcama Tutarı (TL)
	Önceki Yılda Devreden	Yıl İçinde Eklenen	Yıl İçinde Tamamlanan	Toplam Proje Sayısı	
Bilimsel Araştırma Projeleri	301	135	108	436	24.986.467
TÜBİTAK Destekli Projeler	66	23	32	89	7.164.684
Strateji Bütçe Bakanlığı Projeleri	4	-	-	4	26.885.000
AB ve Uluslararası Proje Hibeleri	12	2	5	14	3.028.847
Sanayi Bakanlığı (SAN-TEZ)	-	-	-	-	-
İzmir Kalkınma Ajansı Projeleri	1	-	-	1	317.535
UDAP	2	-	2	2	51.423
TAGEM	-	-	-	-	-
<b>TOPLAM</b>	<b>386</b>	<b>160</b>	<b>147</b>	<b>546</b>	<b>62.433.956</b>

2019 Yılında Çalışılan Projelerin Alanlarına Göre Dağılımları

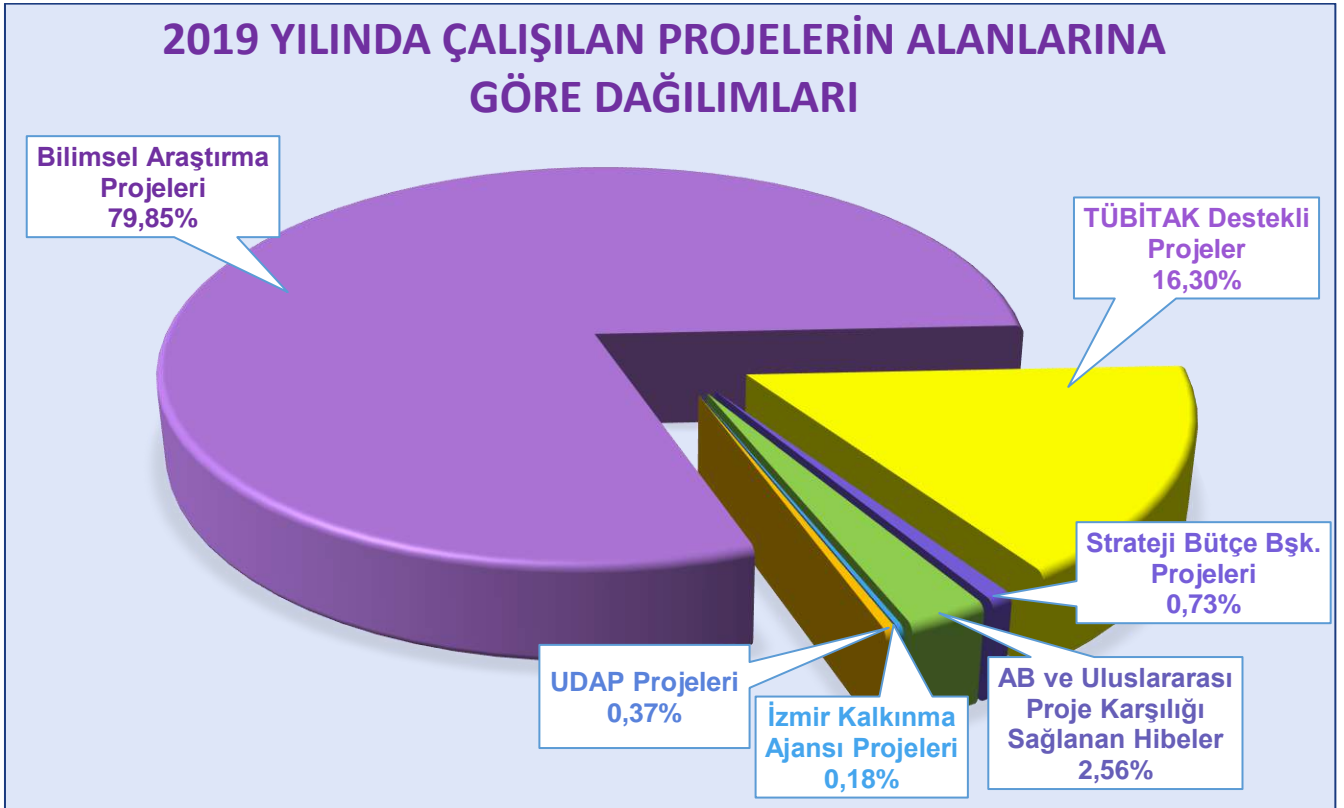

2019 Yılında Çalışılan Projelerin Harcama Düzeylerine Göre Dağılımı

2019 YILINDA ÇALIŞILAN PROJELERİN KESİNLEŞEN HARCAMA DÜZEYLERİNE GÖRE DAĞILIMI

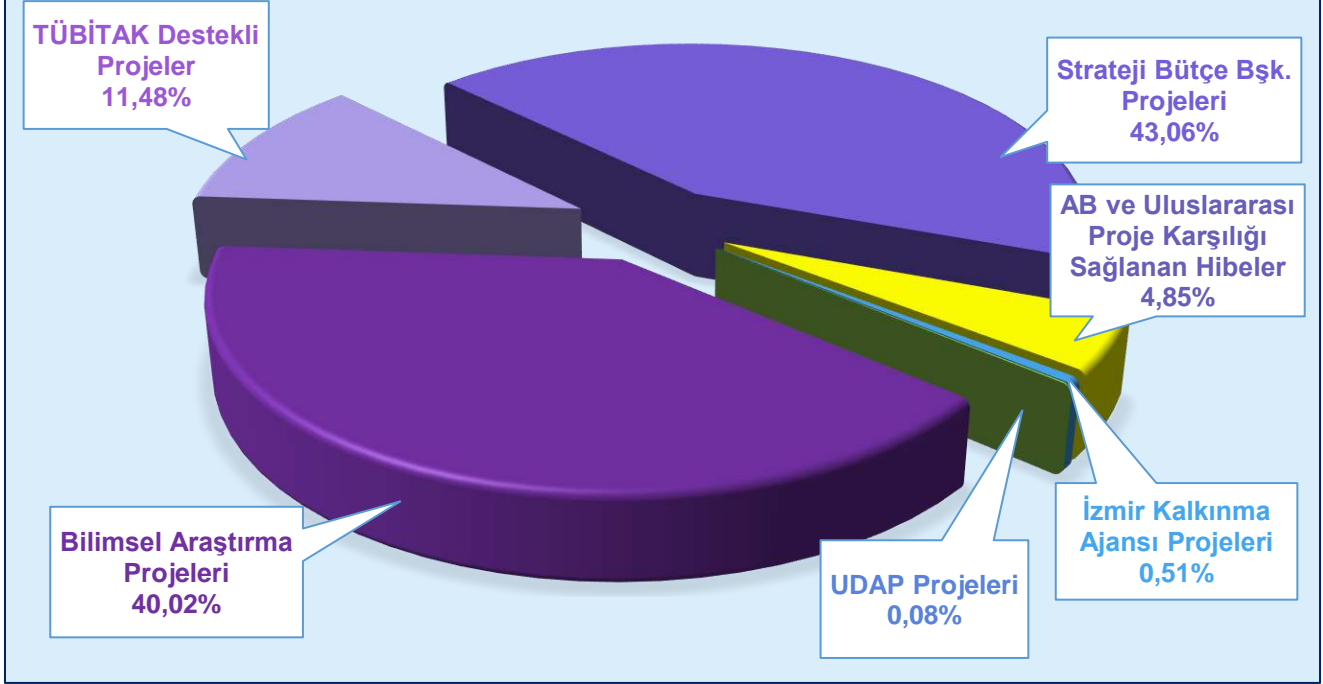

2019 YILINDA ALINAN VE DESTEKLENEN PROJE BAŞVURULARI

PROJE BAŞVURUSU ALINAN BİRİMLER	BAŞVURU SAYISI	TOPLAM BÜTÇE
Tıp Fakültesi	42	2.783.152
Hemşirelik Fakültesi	3	916.981
Buca Eğitim Fakültesi	2	108.550
Fen Fakültesi	9	1.958.045
Güzel Sanatlar Fakültesi	2	116.220
Hukuk Fakültesi	-	-
Edebiyat Fakültesi	2	120.750
İlahiyat Fakültesi	-	-
Denizcilik Fakültesi	1	291.250
İşletme Fakültesi	-	-
İktisadi ve İdari Bilimler Fakültesi	1	38.020

Mühendislik Fakültesi	11	1.653.965
Mimarlık Fakültesi	1	174.910
Reha Midilli Foça Turizm Fakültesi	-	-
Sağlık Bilimleri Fakültesi	-	-
Spor Bilimleri Fakültesi	-	-
Veteriner Fakültesi	1	411.683
<b>Fakülteler Toplamı</b>	<b>75</b>	<b>8.573.526</b>
Torbali Meslek Yüksekokulu	-	-
Bergama Meslek Yüksekokulu	1	67.200
Sağlık Hizmetleri Meslek Y.O	1	29.275
Adalet Meslek Yüksekokulu	-	-
İzmir Meslek Yüksekokulu	1	26.550
Efes Meslek Yüksekokulu	1	195.736
<b>Meslek Yüksekokulları Toplamı</b>	<b>4</b>	<b>318.761</b>
Seferihisar F. Hepkon Uyg. Bil. Y.O	-	-
Yabancı Diller Yüksekokulu	-	-
Fizik Tedavi ve Rehabilitasyon Y.O	1	17.700
<b>Yüksekokullar Toplamı</b>	<b>1</b>	<b>17.700</b>
Güzel Sanatlar Enstitüsü	-	-
Sosyal Bilimler Enstitüsü	1	16.020
Atatürk İlkeleri ve İnkılap Tarihi Enstitüsü	-	-
Fen Bilimleri Enstitüsü	23	1.848.164
Eğitim Bilimleri Enstitüsü	7	254.458
Sağlık Bilimleri Enstitüsü	13	2.369.926
Deniz Bilimleri ve Teknolojileri Enstitüsü	1	162.840
Din Bilimleri Araştırma Enstitüsü	-	-
İzmir Uluslararası Biyotıp ve Genom Enst.	1	30.000
Onkoloji Enstitüsü	4	2.819.635
<b>Enstitüler Toplamı</b>	<b>50</b>	<b>7.501.042</b>
Uygulama ve Araştırma Hastanesi	4	7.088.074
Devlet Konservatuvarı	-	-
<b>Uygulama ve Araştırma Merkezleri</b>	<b>4</b>	<b>7.088.074</b>
Diğer Merkezler (Varsa)	5	78.637
<b>GENEL TOPLAM</b>	<b>135</b>	<b>23.577.741</b>



2019 Yılında Onaylanan BAP Projelerinin Birimler Düzeyinde Dağılımı

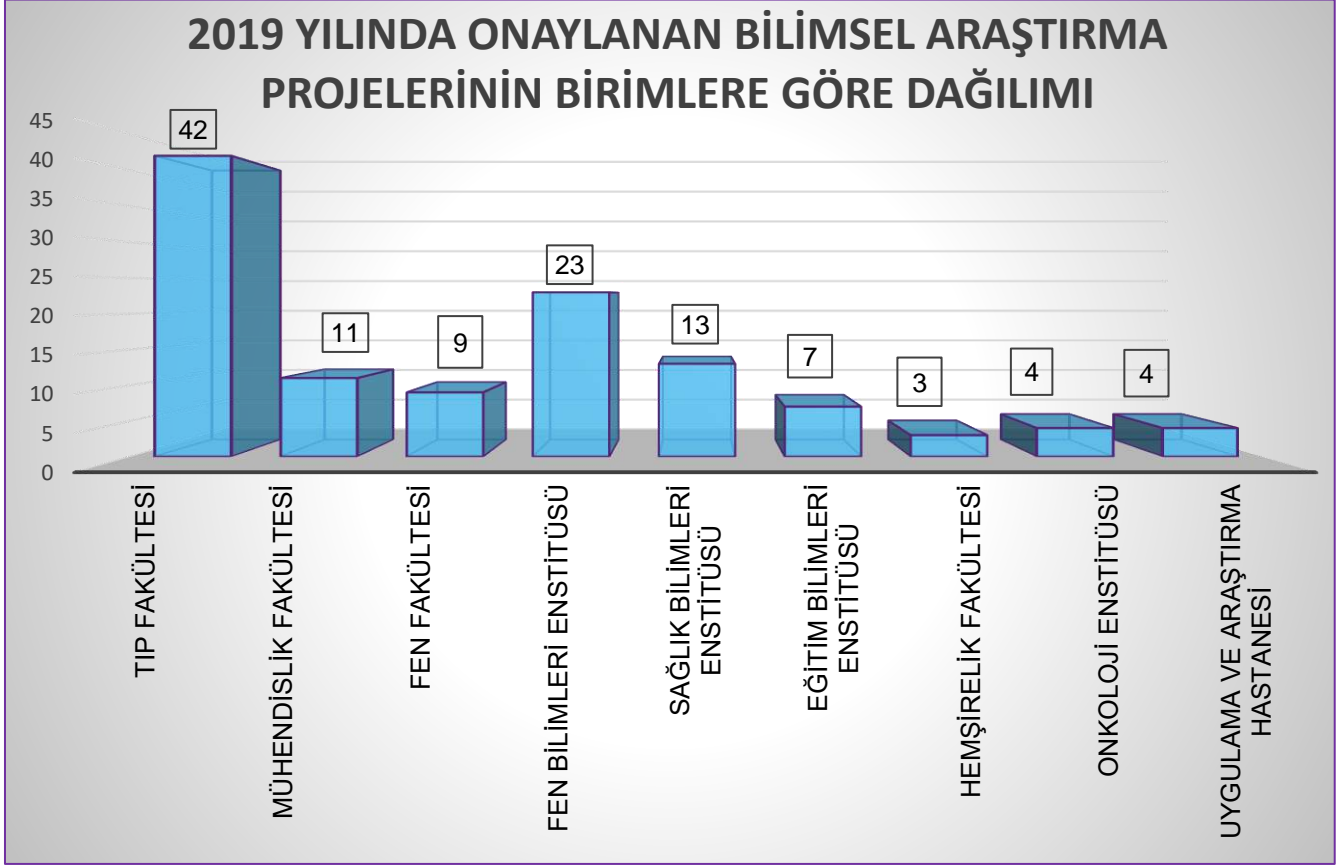

2017 yılında desteklenen 199 projenin; 100'ünün Fakülteler, 85'inin Enstitüler, 8'inin Meslek Yüksekokulları ve 6'sının da Yüksekokullar bünyesinde gerçekleştirilmesi ve söz konusu projelerin toplam bütçe büyüklüklerinin 9.826.826 TL olmasına karşılık,

2018 yılında, toplam 182 proje başvurusunun desteklenmesi kararlaştırılmış, bu kapsamda Fakültelerden 88, Enstitülerden 84, Meslek Yüksekokullarından 5 ve Yüksekokullardan da 4 proje değerlendirilerek, bu amaçla toplamda 16.953.076 TL'lik bütçe işleme alınmıştır.

2019 yılında ise toplam 135 proje başvurusunun desteklenmesi kararı alınmış, bu kapsamda Fakültelerden 75, Enstitülerden 50, Meslek Yüksekokullarından 4, Yüksekokullardan 1 ve Merkezlerden 5 proje değerlendirilerek, bu amaçla toplamda 135 yeni proje karşılığı 23.577.741 TL'lik bütçe işleme alınmıştır.

Birimler düzeyinde sürece en yoğun katkı; 42 proje ile Tıp Fakültesi, 23 proje ile Fen Bilimleri Enstitüsü ve 13 proje ile Sağlık Bilimleri Enstitüsü ve tarafından sağlanmıştır.

2019 Yılında Değerlendirmeye Alınan BAP Projelerinin Eğitim Birimleri ve Bütçe Paylarına Göre Dağılımları

2019 YILINDA ONAYLANAN BAP PROJELERİNİN  
EĞİTİM BİRİMLERİ VE BÜTÇELERİNE GÖRE DAĞILIMI

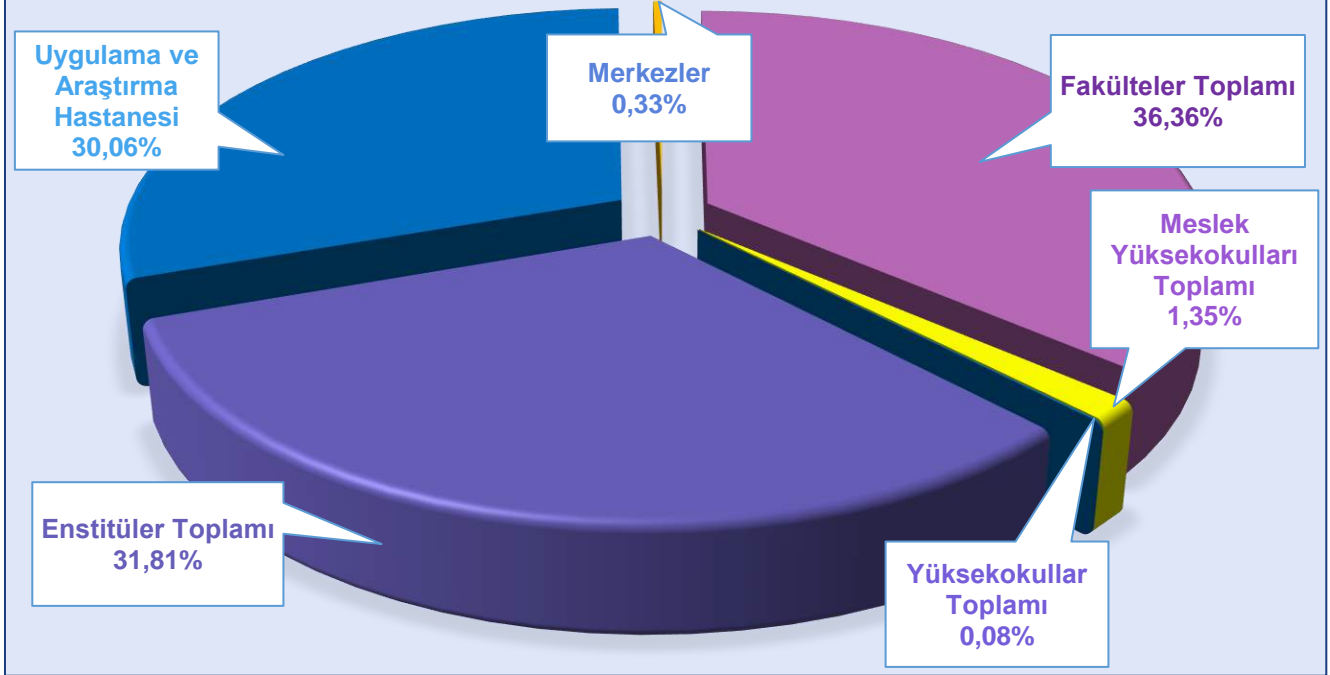

HALEN ÇALIŞILAN PROJELERİN BİRİMLERE GÖRE DAĞILIMLARI VE BÜTÇELERİ

BİRİM	PROJE SAYISI	BÜTÇESİ (TL)	KESİNLEŞEN HARCAMA (TL)
Tıp Fakültesi	83	10.839.031	3.763.872
Hemşirelik Fakültesi	6	1.018.927	882.955
Buca Eğitim Fakültesi	10	409.245	332.629
Fen Fakültesi	17	2.615.133	1.975.027
Güzel Sanatlar Fakültesi	8	1.960.850	1.561.018
Hukuk Fakültesi	-	-	-
Edebiyat Fakültesi	6	329.490	282.922
İlahiyat Fakültesi	-	-	-
Denizcilik Fakültesi	1	291.250	88.990
İşletme Fakültesi	-	-	-
İktisadi ve İdari Bilimler Fakültesi	2	320.100	240.301
Mühendislik Fakültesi	21	2.617.664	938.677
Mimarlık Fakültesi	3	423.410	352.714

Reha Midilli Foça Turizm Fakültesi	-	-	-
Sağlık Bilimleri Fakültesi	-	-	-
Spor Bilimleri Fakültesi	1	37.266	30.029
Veteriner Fakültesi	1	411.683	386.997
<b>Fakülteler Toplamı</b>	<b>159</b>	<b>21.274.049</b>	<b>10.836.130</b>
Torbalı Meslek Yüksekokulu	2	148.187	106.381
Bergama Meslek Yüksekokulu	1	67.200	53.100
Sağlık Hizmetleri Meslek Y.O	2	39.273	23.672
Adalet Meslek Yüksekokulu	-	-	-
İzmir Meslek Yüksekokulu	3	88.863	46.114
Efes Meslek Yüksekokulu	1	195.736	98.294
<b>Meslek Yüksekokulları Toplamı</b>	<b>9</b>	<b>539.258</b>	<b>327.561</b>
Seferihisar F. Hepkon Uyg. Bil. Y.O	-	-	-
Yabancı Diller Yüksekokulu	-	-	-
Fizik Tedavi ve Rehabilitasyon Y.O	5	259.564	220.214
<b>Yüksekokullar Toplamı</b>	<b>5</b>	<b>259.564</b>	<b>220.214</b>
Güzel Sanatlar Enstitüsü	-	-	-
Sosyal Bilimler Enstitüsü	8	178.429	129.187
Atatürk İlkeleri ve İnkılap Tarihi Enstitüsü	-	-	-
Fen Bilimleri Enstitüsü	47	2.985.394	1.301.426
Eğitim Bilimleri Enstitüsü	8	287.458	98.966
Sağlık Bilimleri Enstitüsü	46	4.385.633	1.959.518
Deniz Bilimleri ve Teknolojileri Enstitüsü	4	412.888	308.720
Din Bilimleri Araştırma Enstitüsü	-	-	-
Uluslararası Biyotıp ve Genom Enstitüsü	6	750.088	250.867
Onkoloji Enstitüsü	14	5.898.353	2.656.732
<b>Enstitüler Toplamı</b>	<b>133</b>	<b>14.898.242</b>	<b>6.705.415</b>
Uygulama ve Araştırma Hastanesi	6	11.721.838	402.219
Devlet Konservatuvarı	1	85.855	49.454
<b>Uygulama ve Araştırma Merkezleri</b>	<b>7</b>	<b>11.807.693</b>	<b>451.673</b>
Diğer Merkezler (Varsa)	2	2.009.177	1.772.464

<b>GENEL TOPLAM</b>	<b>315</b>	<b>50.787.984</b>	<b>20.313.456</b>
---------------------	------------	-------------------	-------------------

### Halen Çalışılan Projelerin En Çok Yoğunlaştığı Birimler

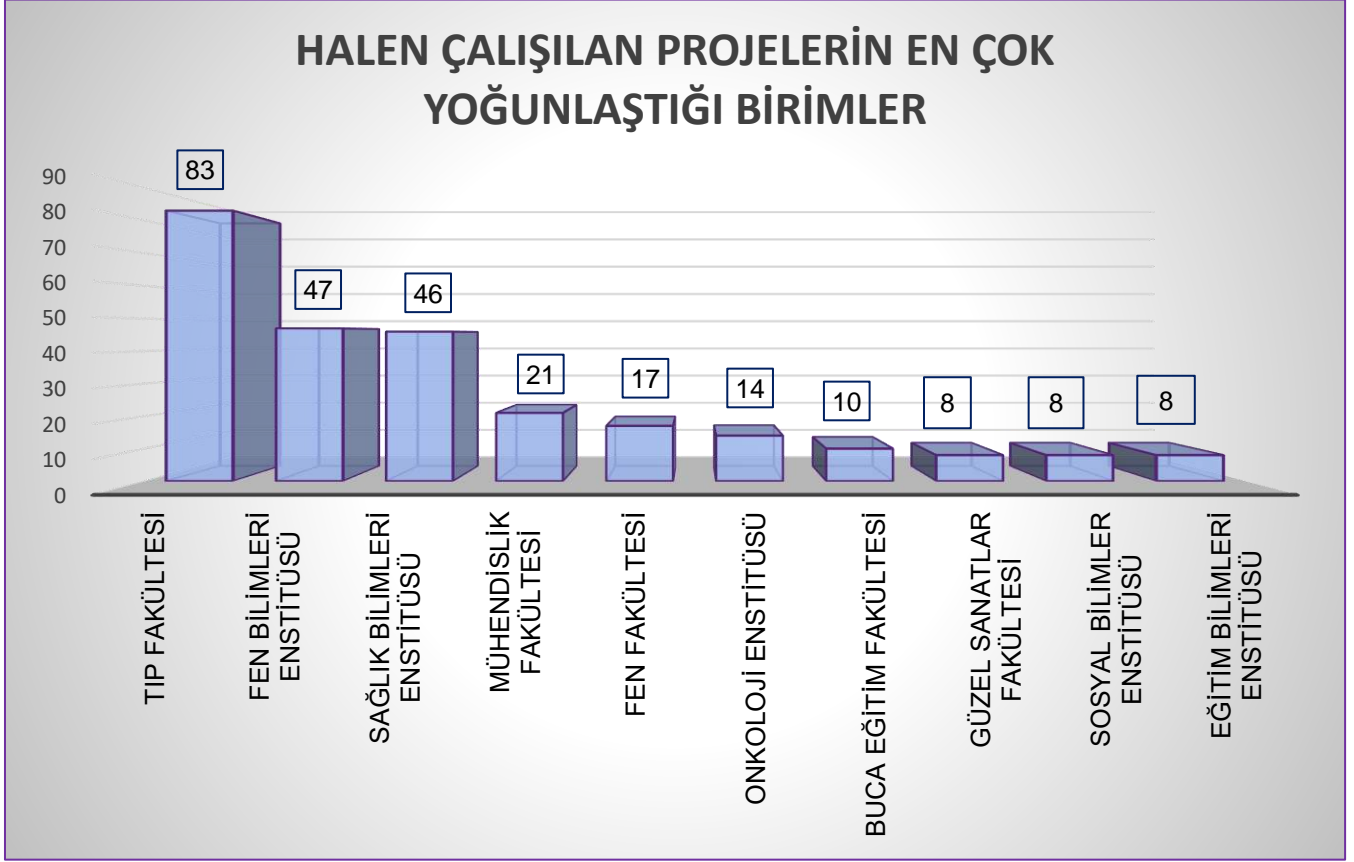

Halen çalışılmakta olan projeler bağlamında; proje sayısı bazında toplam içinde Fakültelerin % 50.16'lık bir payı olmasına karşılık, toplam bütçe büyüklüğü içindeki payı ise yaklaşık % 41.81 düzeyindedir. Enstitülerin ise, proje sayısı içindeki payının % 42.22 oranında olmasına karşılık, toplam bütçe içindeki yoğunluğu ise yaklaşık % 29.33 düzeyindedir.

Birim düzeyinde en büyük payı ise; Proje sayısı bazında % 26.35 ve bütçe büyüklüğü bazında da % 21.34 oranındaki katkıları ile Tıp Fakültesi sağlamaktadır. Uygulama ve Araştırma Hastanesi bünyesinde 2019 yılında çalışılan 6 farklı Bilimsel Araştırma Projesinin, kabul edilen 11.721.838 TL'lik bütçe büyüklüğü ile % 23.08'lik katkı sağladığı görülmektedir. Ayrıca Fen Bilimleri Enstitüsü % 14.92 oranında proje sayısı payı ve % 5.88 oranındaki bütçe payı büyüklüğü, Sağlık Bilimleri Enstitüsün de % 14.60 oranında proje sayısı yoğunluğu ve % 8.64 düzeyindeki bütçe payı oranı ile öne çıkan birimler olarak sıralanmaktadır.

**HALEN ÇALIŞILAN PROJELERİN 2019 YILI GERÇEKLEŞME DÜZEYLERİ**

BİRİM	PROJE SAYISI	BÜTÇESİ (TL)	KESİNLEŞEN HARCAMA (TL)	GERÇEKL. ORANI (%)
Tıp Fakültesi	83	10.839.031	3.763.872	34,73
Hemşirelik Fakültesi	6	1.018.927	882.955	86,66
Buca Eğitim Fakültesi	10	409.245	332.629	81,28
Fen Fakültesi	17	2.615.133	1.975.027	75,52
Güzel Sanatlar Fakültesi	8	1.960.850	1.561.018	79,61
Hukuk Fakültesi	-	-	-	-
Edebiyat Fakültesi	6	329.490	282.922	85,87
İlahiyat Fakültesi	-	-	-	-
Denizcilik Fakültesi	1	291.250	88.990	30,55
İşletme Fakültesi	-	-	-	-
İktisadi ve İdari Bilimler Fakültesi	2	320.100	240.301	75,07
Mühendislik Fakültesi	21	2.617.664	938.677	35,86
Mimarlık Fakültesi	3	423.410	352.714	83,30
Reha Midilli Foça Turizm Fakültesi	-	-	-	-
Sağlık Bilimleri Fakültesi	-	-	-	-
Spor Bilimleri Fakültesi	1	37.266	30.029	80,58
Veteriner Fakültesi	1	411.683	386.997	94,00
<b>Fakülteler Toplamı</b>	<b>159</b>	<b>21.274.049</b>	<b>10.836.130</b>	<b>50,94</b>
Torbali Meslek Yüksekokulu	2	148.187	106.381	71,79
Bergama Meslek Yüksekokulu	1	67.200	53.100	79,02
Sağlık Hizmetleri Meslek Y.O	2	39.273	23.672	60,28
Adalet Meslek Yüksekokulu	-	-	-	-
İzmir Meslek Yüksekokulu	3	88.863	46.114	51,89
Efes Meslek Yüksekokulu	1	195.736	98.294	50,22
<b>Meslek Yüksekokulları Toplamı</b>	<b>9</b>	<b>539.258</b>	<b>327.561</b>	<b>60,74</b>
Seferihisar F. Hepkon Uyg. Bil. Y.O	-	-	-	-
Yabancı Diller Yüksekokulu	-	-	-	-
Fizik Tedavi ve Rehabilitasyon Y.O	5	259.564	220.214	84,84
<b>Yüksekokullar Toplamı</b>	<b>5</b>	<b>259.564</b>	<b>220.214</b>	<b>84,84</b>
Güzel Sanatlar Enstitüsü	-	-	-	-
Sosyal Bilimler Enstitüsü	8	178.429	129.187	72,40



Atatürk İlkeleri ve İnkılap Tarihi Enstitüsü	-	-	-	-
Fen Bilimleri Enstitüsü	47	2.985.394	1.301.426	43,59
Eğitim Bilimleri Enstitüsü	8	287.458	98.966	34,43
Sağlık Bilimleri Enstitüsü	46	4.385.633	1.959.518	44,68
Deniz Bilimleri ve Teknolojileri Enstitüsü	4	412.888	308.720	74,77
Din Bilimleri Araştırma Enstitüsü	-	-	-	-
İzmir Uluslararası Biyotıp ve Genom Enstitüsü	6	750.088	250.867	33,45
Onkoloji Enstitüsü	14	5.898.353	2.656.732	45,04
<b>Enstitüler Toplamı</b>	<b>133</b>	<b>14.898.242</b>	<b>6.705.415</b>	<b>45,01</b>
Uygulama ve Araştırma Hastanesi	6	11.721.838	402.219	3,43
Devlet Konservatuvarı	1	85.855	49.454	57,60
<b>Uygulama ve Araştırma Merkezleri</b>	<b>7</b>	<b>11.807.693</b>	<b>451.673</b>	<b>3,83</b>
Diğer Merkezler	2	2.009.177	1.772.464	88,22
<b>GENEL TOPLAM</b>	<b>315</b>	<b>50.787.984</b>	<b>20.313.456</b>	<b>40,00</b>

2019 Yılında halen çalışılan projelerin, 50.787.984 TL düzeylerinde bulunan toplam bütçe tutarının, yaklaşık 20.313.456 TL'lik kısmı harcama sürecine bağlanmış ve ilk yıl sonunda % 40 düzeylerinde gerçekleştirme elde edilmiştir.





**BİLİMSEL ARAŞTIRMA PROJELERİNİN YILLARA GÖRE DEĞİŞİMLERİ**

YILI	ÖNCEKİ YILDAN DEVREDEN PROJE SAYISI	YIL İÇİNDE EKLENEN PROJE SAYISI	YIL İÇİNDE TAMAMLANAN PROJE SAYISI	TOPLAM PROJE SAYISI	TOPLAM PROJELERİN TUTARI	PROJELERİN TOPLAM HARCAMASI
2013	371	159	191	530	25.785.473	23.093.771
2014	339	144	201	483	27.511.305	22.041.702
2015	282	114	168	396	41.188.045	28.640.788
2016	228	64	137	292	38.491.971	24.124.796
2017	155	118	99	273	34.530.077	18.484.536
2018	218	181	45	399	39.908.985	8.398.437
2019	301	135	108	436	56.633.488	24.986.469

**STRATEJİ BÜTÇE BŞK. PROJELERİNİN YILLARA GÖRE DEĞİŞİMLERİ**

YILI	ÖNCEKİ YILDAN DEVREDEN PROJE SAYISI	YIL İÇİNDE EKLENEN PROJE SAYISI	YIL İÇİNDE TAMAMLANAN PROJE SAYISI	TOPLAM PROJE SAYISI	TOPLAM PROJELERİN TUTARI	PROJELERİN TOPLAM HARCAMASI
2013	2	-	-	2	99.328.000	40.290.385
2014	2	2	-	4	136.794.000	55.191.815
2015	4	-	-	4	165.002.000	82.063.590
2016	4	1	-	5	204.173.000	95.793.486
2017	5	-	-	5	220.161.000	106.074.085
2018	5	-	1	4	235.805.000	107.572.076
2019	4	-	-	4	32.946.000	26.885.000

**TÜBİTAK PROJELERİNİN YILLARA GÖRE DEĞİŞİMLERİ**

YILI	ÖNCEKİ YILDAN DEVREDEN PROJE SAYISI	YIL İÇİNDE EKLENEN PROJE SAYISI	YIL İÇİNDE TAMAMLANAN PROJE SAYISI	TOPLAM PROJE SAYISI	TOPLAM PROJELERİN TUTARI	PROJELERİN TOPLAM HARCAMASI
2013	55	39	28	94	21.800.849	4.778.417
2014	66	46	32	112	24.550.277	6.067.158
2015	80	50	37	130	30.909.340	6.607.316
2016	93	37	46	130	43.642.692	7.654.880
2017	84	34	50	118	45.265.650	12.759.456
2018	76	27	41	103	32.467.620	4.193.573
2019	66	23	32	89	39.377.051	7.164.684

**SAN-TEZ PROJELERİNİN YILLARA GÖRE DEĞİŞİMLERİ**

YILI	ÖNCEKİ YILDAN DEVREDEN PROJE SAYISI	YIL İÇİNDE EKLENEN PROJE SAYISI	YIL İÇİNDE TAMAMLANAN PROJE SAYISI	TOPLAM PROJE SAYISI	TOPLAM PROJELERİN TUTARI	PROJELERİN TOPLAM HARCAMASI
2013	9	8	2	17	4.174.075	1.163.002
2014	15	6	11	21	4.659.004	1.468.823
2015	10	2	6	12	2.530.071	1.066.180
2016	6	-	5	6	1.405.854	310.401
2017	1	-	1	1	143.853	56.076
2018	-	-	-	-	-	-
2019	-	-	-	-	-	-

**Avrupa Birliği Projelerinin Yıllara Göre Değişimleri**

YILI	ÖNCEKİ YILDAN DEVREDEN PROJE SAYISI	YIL İÇİNDE EKLENEN PROJE SAYISI	YIL İÇİNDE TAMAMLANAN PROJE SAYISI	TOPLAM PROJE SAYISI	PROJELERİN TOPLAM TUTARI (EURO)
2013	28	11	4	39	55.675.999
2014	35	2	8	37	43.373.630
2015	29	6	4	35	40.438.503
2016	31	4	8	35	33.094.827
2017	27	4	4	31	10.870.628
2018	27	6	5	33	20.068.502
2019	12	2	5	14	14.775.263

**Avrupa Birliği ve Diğer Uluslararası Kuruluş Destekli Projeler**

**AB VE DİĞER ULUSLARARASI KURULUŞ DESTEKLİ PROJELER**

PROJE ADI	PROJE YÜRÜTÜCÜSÜ	BAĞLI BULUNDUĞU BİRİM
European Marine Observation and Data Network (EMODNET) Operation, Development and Maintenance of A European Marine Observation and Data Network	Günay ÇİFCİ	Deniz Bilimleri ve Teknolojisi Enstitüsü
Intelligent Management System for Integrated Multi-trophic Aquaculture	Kemal Can BİZSEL	Deniz Bilimleri ve Teknolojisi Enstitüsü
Jean Monnet Chair in Social Cohesion	Zeki ERDUT	İktisadi ve İdari Bilimler Fakültesi
Peace, War and the World in European Security Challenges	Gül M. KURTOĞLU ESKİŞAR	İşletme Fakültesi

Assessing and Changing Adults' Behaviour on Sustainable Consumption of Food	Zeki Atıl BULUT	İMYO
Tackling the environmental concerns for deploying geotherman energy in Europe	Niyazi AKSOY	Torbalı Meslek Y.O
School Networks Alert Citizens Protection	Bülent ÇAVAŞ	Uzaktan Eğitim
Enhancing Digital Literacy of University Students	Ercan AKPINAR	Buca Eğitim Fakültesi
Digital Learning Environment For Foot Health Education And Training	İbrahim Engin ŞİMŞEK	Fizik Tedavi ve Rehabilitasyon Y.O.

**Avrupa Birliği ve Diğer Uluslararası Kuruluş Destekli Projelerin Toplam Bütçe Hacimleri ve Kuruma Ayrılan Miktarlar (EUR)**

PROJE ADI	PROJE YÜRÜTÜCÜSÜ	KURUM PAYI (EUR)	TOPLAM BÜTÇE (EUR)
European Marine Observation and Data Network (EMODNET) Operation, Development and Maintenance of A European Marine Observation and Data Network	Günay ÇİFCİ	100.000	4.500.000
Intelligent Management System for Integrated Multi-trophic Aquaculture	Kemal Can BİZSEL	140.000	5.883.180
Jean Monnet Chair in Social Cohesion	Zeki ERDUT	50.000	50.000
Peace, War and the World in European Security Challenges	Gül M. KURTOĞLU ESKİŞAR	28.360	371.903
Assessing and Changing Adults' Behaviour on Sustainable Consumption of Food	Zeki Atıl BULUT	50.550	223.305
Tackling the environmental concerns for deploying geotherman energy in Europe	Niyazi AKSOY	68.750	2.495.872
School Networks Alert Citizens Protection	Bülent ÇAVAŞ	31.398	215.001
Enhancing Digital Literacy of University Students	Ercan AKPINAR	221.620	221.620
Digital Learning Environment For Foot Health Education And Training	İbrahim Engin ŞİMŞEK	23.977	280.987
<b>GENEL TOPLAM</b>		<b>714.655</b>	<b>14.241.868</b>

**TÜBİTAK TARAFINDAN DESTEKLENEN PROJELER**

SIRA NO	PROJE NO	PROJE ADI	BÜTÇE (TL)
1	115G073	Kanser ve Osteoporoz Tedavisi İçin Monoklonal Antikor Etkin Maddeli Biyobenzer İlaç Geliştirilmesi ve Üretilmesi	11.324.964
2	216S771	Türkiye’de Akraba Evliliklerine Bağlı Nörojenetik Hastalık Yükünün Araştırılmasında Yeni Genomik Yaklaşımlar	876.933
3	116Z300	Oluşturulacak in-vitro Tümör Heterojenite Modelinde Solid Tümörlerdeki Farklı Hücre Populasyon Kinetiklerinin İncelenmesi	529.151
4	116F192	Optik Eş-Fazlı Tomografi İçin Tamamen Fiber Optik Ögelerden Kurulu Çoklu-Megahertz Hızında Optik Dalga Boyu Tarayan Lazer	350.201
5	116S493	Akciğer Kanseri Başlangıcı ve İlerlemesini Kontrol Eden Hippo Yolağının $\beta 1$ Integrine Bağlı Regülasyonunun Fonksiyonel Analizi	585.000
6	116S399	Şizofrenide Sanal Gerçeklik Yoluyla Sigara Bırakma Tedavisi	513.251
7	117Z223	Mezenkimal Epitelyal Dönüşüm (MET) Sürecinde Epigenetik Yeniden Programlamayı Etkileyen Transkripsiyon Faktörlerinin Belirlenmesi	517.500
8	117M202	Nadir Toprak Elementlerini İçeren Birincil Ve İkincil Kaynakların Değerlendirilmesi Ve Türkiye’de Uygulanabilecek Sürdürülebilir Bir Üretim Sürecinin Geliştirilmesi	333.636
9	117Z227	Malign Plevral Mezotelyoma Gelişiminde Rol Oynayan Esansiyel Genlerin ve Hücreyel Yolakların CRISPR/Ca9 Güdümlü Tüm Genom Negatif Seçilim Tarama Yöntemiyle Sistemik Olarak Sorgulanması, Aydınlatılması ve Moleküler Karakterizasyonu	346.699
10	117M301	3 Boyutlu Yazıcı ve Elektroçirime Yöntemleri İle Hidrojel ve Selüloz Tabanlı Menisküs Doku İskeleleri Üretimi	555.823
11	117M741	Şekil Hafızalı Alaşım Katkılandırılmış Akıllı Tekstillere Üretimi	325.079
12	117K360	Psikolojik Şiddetin Kadınların Öz Tanımlayıcı Anıları Üzerindeki Etkisi	280.939
13	117K332	Farklı Kimliklerin Temsil Edildiği Kentsel Dokularda Mekansal Kurgunun Sosyal Yaşam Üzerindeki Etkisinin İncelenmesi İzmir-Bornova Örneği	228.627
14	117R012	Güneybatı Anadolu’da Pliyosen-Pleyistosen Karasal-Denizel Ortam Değişimlerinin Yüksek Çözünürlüklü Bütünleşik Stratigrafik ve Sedimantolojik Yöntemlerle Ortaya Konulması	470.437
15	116E866	Dolaşımdaki Kanserli Hücrelerin (Ctcs) Mekanik Sertlik (Cell Stiffness) Yapısındaki Değişimini Kantitatif Faz Görüntüleme Yöntemi Kullanarak Ölçen Holografik Tek Hücre Görüntüleme Tekniği	731.780

16	117S264	Doku Mühendisliği Yöntemiyle Kök Hücreler Kullanarak Lakrimal Bezin Geliştirilmesi	507.724
17	116Y509	Orhaneli Kompleksi Ofiyolitik Kromitlerinin (Bursa-Kb Türkiye) Majör, Minör Ve İz Element Jeokimyası ve İçerdikleri Aksesuar/Egzotik Mineral Fazların ve Bunların İn-Sitü Radyojenik İzotop İmzalarının Araştırılması	93.857
18	217M553	Yüksek Isı ve Isısal Döngülere Dayanıklı Zemin Malzemesi Geliştirilmesi	316.400
19	117R011	İzmir-Balıkesir Transfer Zonu İle Kuzey Anadolu Fay Zonu'nun Jeodinamik İlişkisi	598.500
20	117Y190	İzmir İli Yerleşim Alanından Geçen Diri Fayların Paleosismolojisi	483.371
21	217S654	İndüklenmiş Pluripotent Kök Hücre (iPKH) Kaynaklı Kornea Organoid Modellerinin Geliştirilmesi	396.000
22	117E776	Enerji Verimliliği Yüksek Güneş Enerjisi Dönüşüm Sistemi Tasarımı ve Modellenmesi	177.857
23	117S954	Kan Dolaşımındaki Tümör Dna ve Rna'sının Yüksek Hassasiyetli Analizi Yöntemini Kullanarak, Akciğer Kanseri Tanı ve Tedavi İzlemi İçin Yeni Biyo Belirteçlerin Karakterizasyonu	396.900
24	217S075	Orta ve Yüksek Riskli Yüzeysel Mesane Kanserinde Bacillus Calmette Guerin (Bcg) Immunoterapisine Eklene 5-Alfa Redüktaz İnhibitörü Dutasteridin Nüksü Ve Progresyonu Önlemedeki Etkililiği Ve Güvenliliğinin Araştırılması: Tek Kollu, Faz 2 Klinik Araştırma	1.502.599
25	117Y346	Menderes ve Alanya Masiflerindeki Bazik Metamagmatik ve Şistlerin Jeokimyası ve Jeokronolojisi: Gondvana'nın Kuzey Kenarının Neoproterozoyik Evrimindeki Yerleri	208.932
26	116Y415	Alıcı Ortam Bazlı Deşarj Limiti Belirlenmesi - Küçük Menderes Havzası Örneği	345.466
27	116Y423	İklim-Risk (İklim Değişikliği Etkisinde Sürdürülebilir Su Yönetimi İçin Hidrolojik Riskler ve Su Kalitesi Değişimi)	469.258
28	118F174	Zaman Serisi Verileri İçin Yeni Bir Tahminleme Yöntemi Geliştirilmesi	67.725
29	118M204	Yüksek Entropili Alaşımların Vakum Ark Ergitme Ve Kendiliğinden İlerleyen Yüksek Sıcaklık Sentezi Yöntemleri İle Üretimi ve Geliştirilmesi	397.250
30	118S681	Türkiye'nin Doğusundaki Bazı İllerde (Ardahan, Bitlis, Bingöl, Elazığ, Erzincan, Erzurum, Iğdır, Kars, Malatya, Muş, Sivas, Tunceli, Van) Yaşayan Apodemus Spp, Microtus Spp, Chionomys Spp, Mus Spp, Crocidura Spp, Cricetulus Migratorius Türlerinde Hantavirüs Varlığının ve Dağılımının Araştırılması	407.480
31	118Z465	İyonik Sıvı Modifiyeli Kil-Biyopolimer İçeren Biyananokompozit Malzemeleri İle Katı Faz Mikroekstraksiyon Fiberlerinin Hazırlanması ve Farklı Uçuculuğa Sahip Bileşiklerin Analizlerinde Uygulanabilirliklerinin İncelenmesi	284.300
32	118S576	Oral Kavite Kanserinde Metformin ve Dikloroasetat'ın Mitokondriyal Enerji Metabolizması ve Setüksimab	319.750

		Kemoduyarlılığı Üzerine Sinerjistik Etkisinin Değerlendirilmesi: İlaç Yeniden Konumlandırma	
33	217Z167	Spil Dağı'nda (Manisa) Çayır Vejetasyonu İle Çevresel Varyasyonların İlişkisi	74.990
34	5180022	Dış Mekan Dekoratif Kumaşlarda Farklı Yöntemlerle Böcek Koruvuculuk Özelliğinin Geliştirilmesi	122.334
35	118M637	Işıksız Kavşakların Başarımlarının İrdelenmesi ve Sürücüsüz Taşıtların Kavşak Başarımına Olası Etkilerinin Modellenmesi	247.342
36	218M105	Elektrikli Mikro Taşıt Tasarımı	52.500
37	118F310	Küpler Üzerindeki Dar Örtülerin Difeomorfizma Tiplerinin Sayıları	29.700
38	118F316	Manyetik Nanoparçacıklarında Parçacık Büyüklüğü ve Geometrisinin Manyetokalorik ve Manyetik Hipertermi Özellikleri Üzerindeki Etkisi	29.900
39	218M446	Eriyikten Lif Çekim Yöntemi İle Mikrokapsül Katkılı Biyobozunur Polikaprolakton Liflerinin Üretilmesi Üzerine Bir Araştırma	283.975
40	218Z026	Nanomalzeme İçerikli Tiyosemikarbazon Esaslı Organorutenyum Komplekslerinin Oksijen Sensör Özelliklerinin Araştırılması	44.317
41	118Z997	TRAIL Aracılığı İle Gerçekleşen Sinyallerin İnsan İNKT Hücrelerinin Proliferasyonuna ve Fonksiyonlarına Etkisi	735.806
42	218S271	Majör Depresif Bozuklukta Kardiyovasküler Risk, İnflamatuar Süreçler ve Hastalık Başlangıç Yaşı İlişkisinin Araştırılması	67.850
43	218S540	Küçük Hücreli Akciğer Kanserine Karşı Kişiyeye Yönelik Tedavi Geliştirmek İçin Hastalardan Türetilen Zenografların Model Olarak Kullanılması	769.440
44	5190013	Akıllı Sayaçlar İçeren Elektrik Panolarına Düzlemsel Anten Entegrasyonu	190.230
45	5180092	Yüksek Kapasiteli Ve Düşük Emisyonlu Duvar Tipi Yoğuşmalı Gaz Yakıtlı Merkezi Isıtma Cihazının Tasarımının Yapılması	286.777
46	218M809	3 Boyutlu Polimer Yazıcılarda Metalik Malzemelerin Üretilmesi ve Karakterizasyonu	32.115
47	218M445	Düzenli Ve Düzensiz Dalga Etkisi Altındaki Şevli Yüzlü (Taş Dolgu) Dalgakıranların Gövde ve Kafa Kesitlerinde Oluşan Yerel Zemin Hareketlerinin Deneysel ve Sayısal Araştırılması	655.950
48	218M919	Harç Yığıma Tekniğiyle Çalışan Üç Boyutlu Seramik Yazıcılarda Kullanılabilecek Bünye Araştırmaları	44.998
49	218S720	Böbrek Nakli Alıcılarında İlaç Uyumunu Arttırmak İçin Yeni Bir Girişim: Sistem Değişimi Girişiminin Etkisinin İncelenmesi	562.000
50	119M201	Vitrifiye Seramik Üretim Atıklarının Çimento Esaslı Malzemelerde Kullanılabilirliğinin Araştırılması	44.953
51	119S112	Şizofreni-Bipolar Bozukluk Spektrumunda Erken Prognostik Belirteçlerin Tanımlanması: Yüksek Risk Durumlarına Transdiyagnostik Bir Yaklaşım	575.810
52	119Z095	PDT-MRI Moleküler Teranostikler: 4, 8, 20 ve 40 Tempo Birimleri İçeren Ftalosiyanimler	627.195



53	218S530	Bilirubin NLRP3 İnflamazom Aktivasyonu Üzerine In Vivo ve In Vitro Etkisi	387.000
54	119Y005	Türkiye İçin Modis Uydusundan Elde Edilen Aerosol Optik Derinliği Verisinin Zamansal ve Mekansal Değişiminin Belirlenmesi	45.000
55	118F506	Dar Örtülerin Sınıflandırılması	308.200
56	218M580	Cephelerde Mikroalg Yetiştirilmesinin Bina İle Bütünleşme Potansiyelinin Araştırılması ve Farklı İklim Koşulları İçin Değerlendirilmesi	537.120
57	118Y538	İzmir Körfezi'nin Geç Kuvaterner Sedimanter Evrimi ve Antropojenik Etkilerinin Araştırılması	44.990

<b>GENEL TOPLAM</b>	<b>31.743.880</b>
---------------------	-------------------

**TÜBİTAK TARAFINDAN DESTEKLENEN VE DEVAM EDEN PROJELER)**

NO	PROJE ADI	ÜNVANI	PROJE YÜRÜTÜCÜSÜ
1	Kanser ve Osteoporoz Tedavisi İçin Monoklonal Antikor Etkin Maddeli Biyobenzer İlaç Geliştirilmesi ve Üretilmesi	Prof. Dr.	Hülya AYAR KAYALI
2	Türkiye'de Akraba Evliliklerine Bağlı Nörogenetik Hastalık Yükünün Araştırılmasında Yeni Genomik Yaklaşımlar	Prof. Dr.	Ayşe Semra HIZ
3	Oluşturulacak in-vitro Tümör Heterojenite Modelinde Solid Tümörlerdeki Farklı Hücre Populasyon Kinetiklerinin İncelenmesi	Doç. Dr.	Zeynep YÜCE
4	Optik Eş-Fazlı Tomografi İçin Tamamen Fiber Optik Öğelerden Kurulu Çoklu-Megahertz Hızında Optik Dalgaboyu Tarayan Lazer	Yrd. Doç. Dr.	Serhat TOZBURUN
5	Akciğer Kanseri Başlangıcı ve İlerlemesini Kontrol Eden Hippo Yolağının $\beta 1$ Integrine Bağlı Regülasyonunun Fonksiyonel Analizi	Doç. Dr.	Ralph Leo Johan MEUWISSEN
6	Şizofrenide Sanal Gerçeklik Yoluyla Sigara Bırakma Tedavisi	Prof. Dr.	Köksal ALPTEKİN
7	Mezenkimal Epitelyal Dönüşüm (MET) Sürecinde Epigenetik Yeniden Programlamayı Etkileyen Transkripsiyon Faktörlerinin Belirlenmesi	Yrd. Doç. Dr.	Hani ALOTAİBİ
8	Nadir Toprak Elementlerini İçeren Birincil Ve İkincil Kaynakların Değerlendirilmesi Ve Türkiye'de Uygulanabilecek Sürdürülebilir Bir Üretim Sürecinin Geliştirilmesi	Yrd. Doç. Dr.	Murat ALKAN

9	Malign Plevral Mezotelyoma Gelişiminde Rol Oynayan Esansiyel Genlerin ve Hücreyel Yolakların CRISPR/Ca9 GÜdümlü Tüm Genom Negatif Seçilim Tarama Yöntemiyle Sistemik Olarak Sorgulanması, Aydınlatılması ve Moleküler Karakterizasyonu	Yrd. Doç. Dr.	Şerif ŞENTÜRK
10	3 Boyutlu Yazıcı ve Elektroeğirme Yöntemleri İle Hidrojel ve Selüloz Tabancılı Menisküs Doku İskeleleri Üretimi	Yrd. Doç. Dr.	Aylin ZİLAN
11	Şekil Hafızalı Alaşım Katkılandırılmış Akıllı Tekstillerin Üretimi	Prof. Dr.	Aysun AKŞİT
12	Psikolojik Şiddetin Kadınların Öztanımlayıcı Anıları Üzerindeki Etkisi	Yrd. Doç. Dr.	İnci BOYACIOĞLU BAL
13	Farklı Kimliklerin Temsil Edildiği Kentsel Dokularda Mekansal Kurgunun Sosyal Yaşam Üzerindeki Etkisinin İncelenmesi İzmir-Bornova Örneği	Prof. Dr.	Emine İpek ÖZBEK SÖNMEZ
14	Güneybatı Anadolu'da Pliyosen-Pleyistosen Karasal-Denizel Ortam Değişimlerinin Yüksek Çözünürlüklü Bütünleşik Stratigrafik ve Sedimantolojik Yöntemlerle Ortaya Konulması	Dr.	Ökmen SÜMER
15	Dolaşımdaki Kanserli Hücrelerin (Ctcs) Mekanik Sertlik (Cell Stiffness) Yapısındaki Değişimini Kantitatif Faz Görüntüleme Yöntemi Kullanarak Ölçen Holografik Tek Hücre Görüntüleme Tekniği	Prof. Dr.	Yasemin BASKIN
16	Doku Mühendisliği Yöntemiyle Kök Hücreler Kullanarak Lakrimal Bezin Geliştirilmesi	Doç. Dr.	Canan Aslı YILDIRIM
17	Orhaneli Kompleksi Ofiyolitik Kromititlerinin (Bursa-Kb Türkiye) Majör, Minör Ve İz Element Jeokimyası Ve İçerdikleri Aksesuar/Egzotik Mineral Fazların Ve Bunların İn-Sitü Radyojenik İzotop İmzalarının Araştırılması	Yrd. Doç. Dr.	Mehmet AKBULUT
18	Yüksek Isı ve Isısal Döngülere Dayanıklı Zemin Malzemesi Geliştirilmesi	Doç. Dr.	Yeliz YÜKSELEN AKSOY
19	İzmir-Balıkesir Transfer Zonu İle Kuzey Anadolu Fay Zonu'nun Jeodinamik İlişkisi	Doç. Dr.	Bora UZEL
20	İzmir İli Yerleşim Alanından Geçen Diri Fayların Paleosismolojisi	Prof. Dr.	Hasan SÖZBİLİR
21	İndüklenmiş Pluripotent Kök Hücre (iPKH) Kaynaklı Kornea Organoid Modellerinin Geliştirilmesi	Prof. Dr.	Hüsnü Alper BAĞRIYANIK
22	Enerji Verimliliği Yüksek Güneş Enerjisi Dönüşüm Sistemi Tasarımı Ve Modellenmesi	Prof. Dr.	Eyup AKPINAR
23	Kan Dolaşımındaki Tümör Dna ve Rna'sının Yüksek Hassasiyetli Analizi Yöntemini Kullanarak, Akciğer Kanseri Tanı Ve Tedavi İzlemi İçin Yeni Biyo Belirteçlerin Karakterizasyonu	Doç. Dr.	Ralph Leo Johan MEUWISSEN
24	Orta ve Yüksek Riskli Yüzeysel Mesane Kanserinde Bacillus Calmette Guerin (Bcg) Immunoterapisine Eklenen 5-Alfa Redüktaz İnhibitörü Dutasteridin Nüksü	Prof. Dr.	Ahmet Adil ESEN

	ve Progresyonu Önlemedeki Etkililiği ve Güvenliliğinin Araştırılması: Tek Kollu, Faz 2 Klinik Araştırma		
25	Menderes ve Alanya Masiflerindeki Bazik Metamagmatik ve Şistlerin Jeokimyası ve Jeokronolojisi: Gondvana'nın Kuzey Kenarının Neoproterozoyik Evrimindeki Yerleri	Doç. Dr.	Osman Ersin KORALAY
26	Alıcı Ortam Bazlı Deşarj Limiti Belirlenmesi - Küçük Menderes Havzası Örneği	Prof. Dr.	Alper ELÇİ
27	İklim-Risk (İklim Değişikliği Etkisinde Sürdürülebilir Su Yönetimi İçin Hidrolojik Riskler ve Su Kalitesi Değişimi)	Doç. Dr.	Hülya BOYACIOĞLU
28	Zaman Serisi Verileri İçin Yeni Bir Tahminleme Yöntemi Geliştirilmesi	Prof. Dr.	Güçkan YAPAR
29	Yüksek Entropili Alaşımların Vakum Ark Ergitme Ve Kendiliğinden İlerleyen Yüksek Sıcaklık Sentezi Yöntemleri İle Üretimi ve Geliştirilmesi	Dr. Öğr. Üy.	Esra DOKUMACI
30	Türkiye'nin Doğusundaki Bazı İllerde (Ardahan, Bitlis, Bingöl, Elazığ, Erzincan, Erzurum, Iğdır, Kars, Malatya, Muş, Sivas, Tunceli, Van) Yaşayan Apodemus Spp, Microtus Spp, Chionomys Spp, Mus Spp, Crocidura Spp, Cricetulus Migratorius Türlerinde Hantavirüs Varlığının ve Dağılımının Araştırılması	Prof. Dr.	İbrahim Mehmet Ali ÖKTEM
31	İyonik Sıvı Modifiyeli Kil-Biyopolimer İçeren Biyananokompozit Malzemeleri İle Katı Faz Mikroekstraksiyon Fiberlerinin Hazırlanması ve Farklı Uçuculuğa Sahip Bileşiklerin Analizlerinde Uygulanabilirliklerinin İncelenmesi	Prof. Dr.	Melek MERDİVAN
32	Oral Kavite Kanseri Metformin ve Dikloroasetat'ın Mitokondriyal Enerji Metabolizması ve Setüksimab Kemoduyarlılığı Üzerine Sinerjistik Etkisinin Değerlendirilmesi: İlaç Yeniden Konumlandırma	Prof. Dr.	Gülgün OKTAY
33	Spil Dağı'nda (Manisa) Çayır Vejetasyonu İle Çevresel Varyasyonların İlişkisi	Dr. Öğr. Üy.	Behlül GÜLER
34	Dış Mekan Dekoratif Kumaşlarda Farklı Yöntemlerle Böcek Kovuculuk Özelliğinin Geliştirilmesi	Prof. Dr.	Ayşe Merih SARIŞIK
35	İşıksız Kavşakların Başarımlarının İrdelenmesi ve Sürücüsüz Taşıtların Kavşak Başarımına Olası Etkilerinin Modellenmesi	Doç. Dr.	Serhan TANYEL
36	Elektrikli Mikro Taşıt Tasarımı	Dr. Öğr. Üy.	Mehmet Murat TOPAÇ
37	Küpler Üzerindeki Dar Örtülerin Difeomorfizma Tiplerinin Sayıları	Dr. Öğr. Üy.	Aslı G. İLHAN
38	Manyetik Nanoparçacıklarında Parçacık Büyüklüğü ve Geometrisinin Manyetokalorik Ve Manyetik Hipertermi Özellikleri Üzerindeki Etkisi	Doç. Dr.	Yusuf YÜKSEL
39	Eriyikten Lif Çekim Yöntemi İle Mikrokapsül Katkılı Biyobozunur Polikaprolakton Liflerinin Üretilmesi Üzerine Bir Araştırma	Doç. Dr.	Ümit Halis ERDOĞAN

40	Nanomalzeme İçerikli Tiyosemikarbazon Esaslı Organorutenyum Komplekslerinin Oksijen Sensör Özelliklerinin Araştırılması	Prof. Dr.	Elif SUBAŞI
41	TRAIL Aracılığı İle Gerçekleşen Sinyallerin İnsan İNKT Hücrelerinin Proliferasyonuna ve Fonksiyonlarına Etkisi	Dr. Öğr. Üy.	Gerhard WINGENDER
42	Majör Depresif Bozuklukta Kardiyovasküler Risk, İnflamatuvar Süreçler ve Hastalık Başlangıç Yaşı İlişkisinin Araştırılması	Prof. Dr.	Behice Elif ONUR AYSEVENER
43	Küçük Hücreli Akciğer Kanserine Karşı Kişiyeye Yönelik Tedavi Geliştirmek İçin Hastalardan Türetilen Zenograftların Model Olarak Kullanılması	Doç. Dr.	Ralph Leo Johan MEUWISSEN
44	Akıllı Sayaçlar İçeren Elektrik Panolarına Düzlemsel Anten Entegrasyonu	Dr. Öğr. Üy.	Özgür TAMER
45	Yüksek Kapasiteli Ve Düşük Emisyonlu Duvar Tipi Yoğuşmalı Gaz Yakıtlı Merkezi Isıtma Cihazının Tasarımının Yapılması	Prof. Dr.	Dilek KUMLUTAŞ
46	3 Boyutlu Polimer Yazıcılarda Metalik Malzemelerin Üretilmesi Ve Karakterizasyonu	Doç. Dr.	Ali Aydın GÖKTAŞ
47	Düzenli Ve Düzensiz Dalga Etkisi Altındaki Şevli Yüzlü (Taş Dolgu) Dalgakıranların Gövde Ve Kafa Kesitlerinde Oluşan Yerel Zemin Hareketlerinin Deneysel Ve Sayısal Araştırılması	Doç. Dr.	Mustafa DOĞAN
48	Harç Yığma Tekniğiyle Çalışan Üç Boyutlu Seramik Yazıcılarda Kullanılabilecek Bünye Araştırmaları	Doç. Dr.	Efe TÜRKEL
49	Böbrek Nakli Alıcılarında İlaç Uyumunu Arttırmak İçin Yeni Bir Girişim: Sistemdeğişimi Girişiminin Etkisinin İncelenmesi	Dr. Öğr. Üy.	Yaprak SARIGÖL ORDİN
50	Vitrifiye Seramik Üretim Atıklarının Çimento Esaslı Malzemelerde Kullanılabilirliğinin Araştırılması	Prof. Dr.	Halit YAZICI
51	Şizofreni-Bipolar Bozukluk Spektrumunda Erken Prognostik Belirteçlerin Tanımlanması: Yüksek Risk Durumlarına Transdiagnostik Bir Yaklaşım	Doç. Dr.	İbrahim Emre BORA
52	PDT-MRI Moleküler Teranostikler: 4, 8, 20 ve 40 Tempo Birimleri İçeren Ftalosiyaninler	Doç. Dr.	Derya TOPKAYA TAŞKIRAN
53	Bilirubinin NLRP3 İnflamazom Aktivasyonu Üzerine In Vivo ve In Vitro Etkisi	Doç. Dr.	Serap CİLAKEK MIÇILI
54	Türkiye İçin Modis Uydusundan Elde Edilen Aerosol Optik Derinliği Verisinin Zamansal ve Mekansal Değişiminin Belirlenmesi	Prof. Dr.	Tolga ELBİR
55	Dar Örtülerin Sınıflandırılması	Dr. Öğr. Üy.	Aslı GÜÇLÜKAN İLHAN
56	Cephelerde Mikroalg Yetiştirilmesinin Bina İle Bütünleşme Potansiyelinin Araştırılması Ve Farklı İklim Koşulları İçin Değerlendirilmesi	Doç. Dr.	Ayça TOKUÇ
57	İzmir Körfezi'nin Geç Kuvaterner Sedimanter Evrimi ve Antropojenik Etkilerinin Araştırılması	Prof. Dr.	Muhammet DUMAN

TÜBİTAK Projelerinin Bütçe Büyüklüklerinin Birimlere Göre Dağılımı

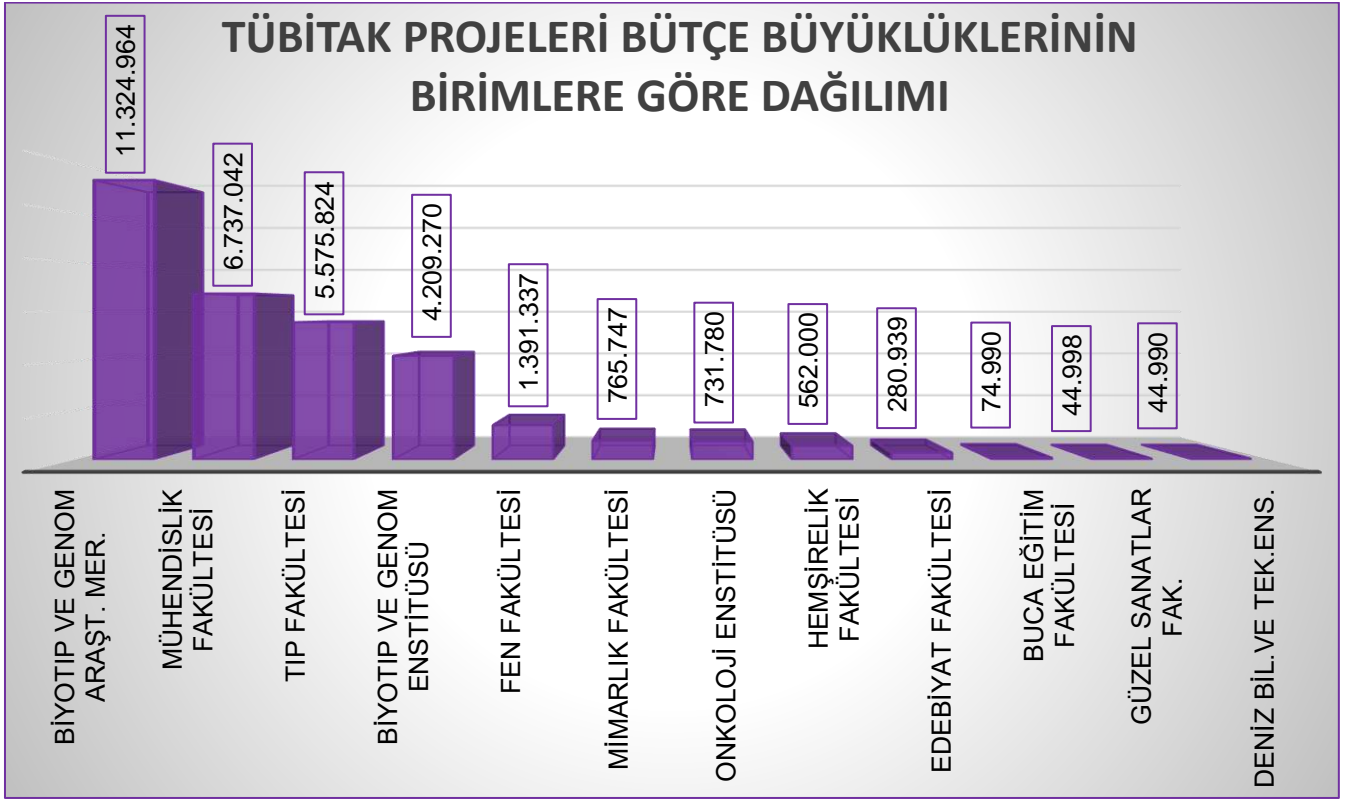

TÜBİTAK Projelerinin Bütçe Büyüklüklerine Göre Oransal Dağılımı

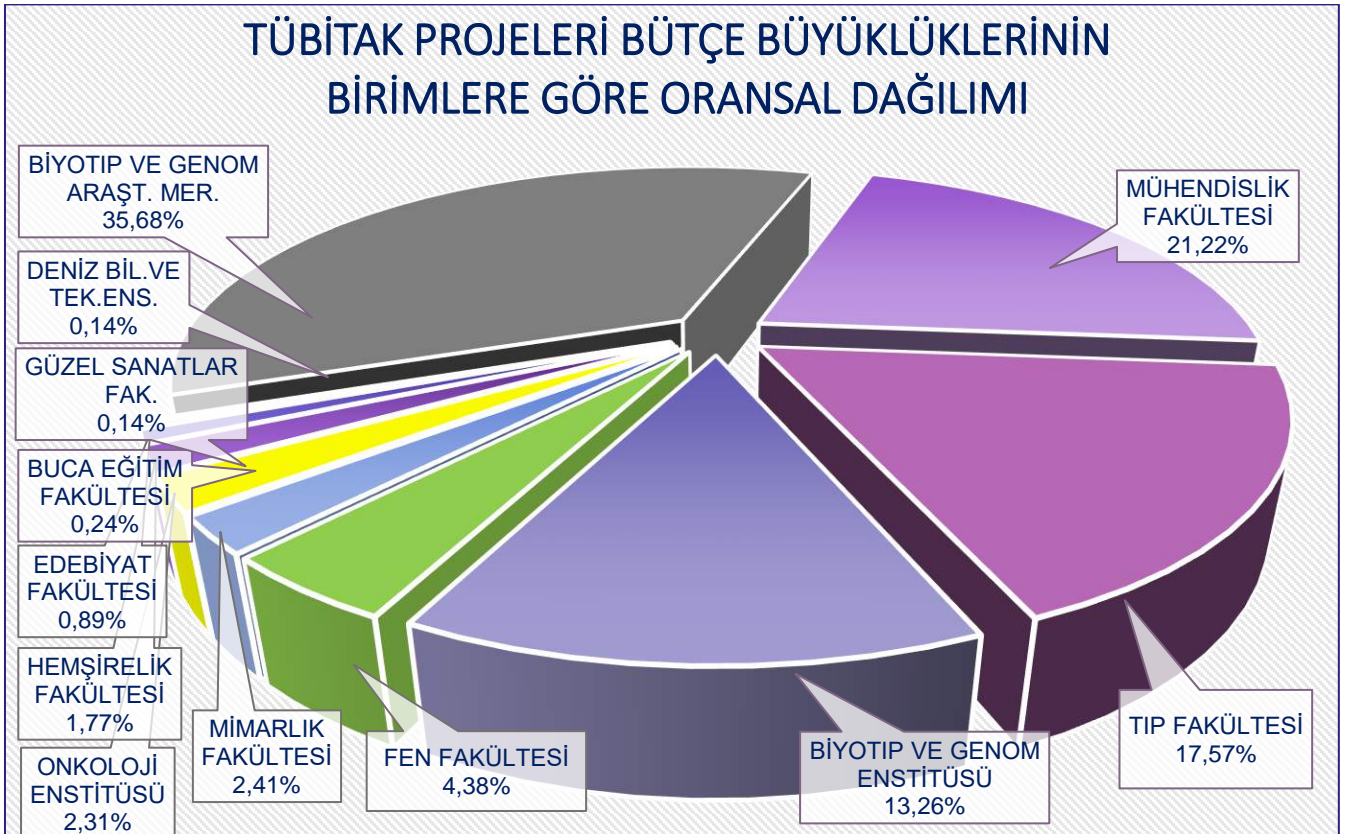



Dokuz Eylül Üniversitesi bünyesinde 2019 yılında çalışılan TÜBİTAK Projelerinin bütçe büyüklüklerine bakıldığında; İzmir Uluslararası Biyotıp ve Genom Uygulama ve Araştırma Merkezi'nin 11.324.964 TL, Mühendislik Fakültesi'nin 6.737.042 TL, Tıp Fakültesi'nin 5.575.824 TL, İzmir Uluslararası Biyotıp ve Genom Enstitüsü'nün 4.209.270 TL, Fen Fakültesi'nin 1.391.337 TL, Mimarlık Fakültesi'nin 765.747 TL, Onkoloji Enstitüsü'nün 731.780 TL, Hemşirelik Fakültesi'nin 562.000 TL, Edebiyat Fakültesi'nin 280.939 TL, Buca Eğitim Fakültesi'nin 74.790 TL, Güzel Sanatlar Fakültesi'nin 44.998 TL ve Deniz Bilimleri ve Teknolojileri Enstitüsü'nün de 44.990 TL tutarındaki harcanabilir bütçe büyüklükleri ile destek verdikleri görülmektedir.

Proje Koordinatörleri düzeyinde; İzmir Uluslararası Biyotıp ve Genom Uygulama ve Araştırma Merkezi'nden Prof. Dr. Hülya Ayar KAYALI'nın 11.324.964 TL bütçe büyüklüğündeki "Kanser ve Osteoporoz Tedavisi İçin Monoklonal Antikor Etkin Maddeli Biyobenzer İlaç Geliştirilmesi ve Üretilmesi" projesi ve Tıp Fakültesi'nden Prof. Dr. Ahmet Adil ESEN'in 1.502.599 TL bütçe büyüklüğündeki "Orta ve Yüksek Riskli Yüzeysel Mesane Kanseri Bacillus Calmette Guerin (Bcg) Immunoterapisine Eklenen 5-Alfa Redüktaz İnhibitörü Dutasteridin Nüksü ve Progresyonu Önlemedeki Etkinliği ve Güvenliliğinin Araştırılması: Tek Kollu, Faz 2 Klinik Araştırma" projeleri öne çıkmaktadır.

#### 2017–2019 Aralığında Çalışılan BAP Projelerinin Birimler Düzeyinde Dağılımı

BİRİM	TOPLAM PROJE SAYISI	TOPLAM İÇİNDEKİ PAYI (%)
Tıp Fakültesi	133	26,08
Sağlık Bilimleri Enst.	80	15,69
Fen Bilimleri Enst.	74	14,51
Mühendislik Fakültesi	35	6,86
Fen Fakültesi	33	6,47
Onkoloji Enstitüsü	27	5,29
Buca Eğitim Fakültesi	15	2,94
İBG Enstitüsü	13	2,55
Eğitim Bilimleri Enstitüsü	11	2,16
Sosyal Bilimler Enstitüsü	11	2,16
Edebiyat Fakültesi	10	1,96
Güzel Sanatlar Fakültesi	9	1,76
Hemşirelik Fakültesi	7	1,37
İzmir Meslek Y.O	7	1,37
Rektörlük	7	1,37
Fizik Tedavi Reh. Y.O	6	1,18
Uygulama ve Araştırma Hast.	6	1,18



Deniz Bilimleri ve Tekn. Enst.	4	0,78
Denizcilik Fakültesi	4	0,78
Sağlık Hizmetleri M.Y.O	4	0,78
Mimarlık Fakültesi	3	0,59
İktisadi ve İdari Bil. Fak.	2	0,39
Torbali Meslek Y.O	2	0,39
Veteriner Fakültesi	1	0,20
Bergama M.Y.O	1	0,20
Devlet Konservatuvarı	1	0,20
Efes Meslek Y.O	1	0,20
Hukuk Fakültesi	1	0,20
İlahiyat Fakültesi	1	0,20
Spor Bilimleri Fakültesi	1	0,20

2017-2019 Aralığında Çalışılan BAP Projelerinin Birimler Düzeyinde Dağılımı



Birimler düzeyinde değerlendirildiğinde; Toplam içindeki % 56.28'lik payın, Tıp Fakültesi, Sağlık Bilimleri Enstitüsü ve Fen Bilimleri Enstitüsü katkılarıyla gerçekleştirildiği görülmektedir.

BAP Birimi Bütçesinde 2019 Yılı Kesinleşen Harcama Dağılımları

2019 YILI KESİNLEŞEN HARCAMA DAĞILIMLARI

EKONOMİK KOD	AÇIKLAMA	HARCAMA TUTARI (TL)
01.4.1.90	Diğer Geçici Personele Yapılan Ödemeler	194.024,70
03.2.1.01	Kırtasiye Alımları	9.681,34
03.2.1.02	Büro Malzemesi Alımları	1.947,00
03.2.1.04	Diğer Yayın Alımları	1.005,56
03.2.3.90	Diğer Enerji Alımları	944,00
03.2.6.01	Laboratuvar Malz. Kimyasal Temr. Malz. Alımları	3.948.637,79
03.2.6.02	Tıbbi Malzeme ve İlaç Alımları	28.097,81
03.2.6.03	Zirai Malzeme ve İlaç Alımları	2.696,26
03.2.6.04	Canlı Hayvan Alım, Bakım ve Diğer Giderler	85.946,70
03.2.6.90	Diğer Özel Malzeme Alımları	91.437,95
03.2.9.90	Diğer Tüketim Mal ve Malzemesi Alımları	4.595,96
03.3.1.01	Yurtiçi Geçici Görev Yollukları	25.079,86
03.3.3.01	Yurtdışı Geçici Görev Yollukları	209.461,76
03.5.1.01	Etüt-Proje Bilirkişi Ekspertiz Gid. (Lab. Hizm.)	189.107,13
03.5.1.90	Diğer Müşavir Firma ve Kişilere Ödemeler	206.444,73
03.5.4.01	İlan Giderleri	64.905,90
03.5.5.02	Taşıt Kiralaması Giderleri	62.603,76
03.5.5.08	Yüzer Taşıt Kiralaması Giderleri	16.135,96
03.5.9.90	Diğer Hizmet Alımları	1.195.777,27
03.7.1.01	Büro ve İşyeri Mal ve Malzeme Alımları	1.134,00
03.7.1.02	Büro ve İşyeri Makine ve Techizat Alımları	239.452,68
03.7.1.03	Yedek Parça Alımları	11.033,00
03.7.1.90	Diğer Dayanıklı Mal ve Malzeme Alımları	459.303,76
03.7.2.01	Bilgisayar Yazılım Alımları ve Yapımları	216.245,00
05.4.1.01	Yurtiçi Burslar ve Harçlıklar	53.061,40
	<b>CARİ GİDERLER TOPLAMI</b>	<b>7.318.761,28</b>
06.1.2.01	Büro Makineleri Alımları	623.307,34
06.1.2.02	Bilgisayar Alımları	695.179,70
06.1.2.04	Laboratuvar Cihazı Alımları	1.293.686,10
06.1.2.90	Diğer Makine ve Techizat Alımları	8.389.342,92
	<b>YATIRIM GİDERLERİ TOPLAMI</b>	<b>11.001.516,06</b>
	<b>GENEL TOPLAM</b>	<b>18.320.277,34</b>

## 6.2 Ar-Ge ve İnovatif Faaliyetler

### 6.2.1 DEPART Dokuz Eylül Teknoloji Geliştirme Bölgesi

Üniversitemiz Tınaztepe Yerleşkesinde bulunan DEPART Tınaztepe Teknoparkına (Resmi adıyla Dokuz Eylül Teknoloji Geliştirme Bölgesi TGB-1 alanı) 17.413 m<sup>2</sup>, İnciraltı Sağlık Yerleşkesinde bulunan DEPART Sağlık Teknoparkına (Dokuz Eylül Teknoloji Geliştirme Bölgesi TGB-2 alanı) 10.487 m<sup>2</sup> olmak üzere toplam 27.900 m<sup>2</sup> alanı ile iki ayrı Teknoloji Geliştirme Bölgesi olarak, 2013 yılı ocak ayından itibaren DEPART Dokuz Eylül Teknoloji Geliştirme Bölgesi Anonim Şirketinin kullanımına tahsis etmiştir.



Dokuz Eylül Üniversitesi Teknoloji Geliştirme Bölgesi (DEPART) 2019 yılı faaliyetleri ve çıktıları aşağıda tanımlanmıştır.

2019 YILI DEPARTMAN FAALİYET VERİLERİ

FAALİYET İÇERİĞİ	2019 YILI GERÇEKLEŞEN
Başvuran Toplam Proje Sayısı	86
Başvuran Toplam Şirket Sayısı	14
Mevcut Şirket Ek Proje Başvuru Sayısı	72
Toplam Ar-Ge Firma Sayısı	130
Toplam Ar-Ge Firma Personel Sayısı	1.385
Ar-Ge Projeleri Sonucu Ulaşılan Ürün/Hizmet Sayısı	200
Toplam Kontratlı Ar-Ge Projesi Sayısı	56
Toplam Kontratlı Ar-Ge Projesi Kabul Sayısı	56
Firmalar Tarafından Gerçekleştirilen İhracaat Tutarı (TL)	15.975.930
Firmalar Tarafından Gerçekleştirilen Toplam Ciro Tutarı (TL)	115.161.929
Firmalar Tarafından Gerçekleştirilen Yıllık Ar-Ge Geliri Tutarı (TL)	28.011.143
Kuluçka Merkezlerinde Çalışan Personel Sayısı	125
Firmaların Kuluçka Merkezlerinde Ortalama Kalış Süreleri (Yıl)	3
Toplam Kuluçka Firma Sayısı	47
Akademisyenler Tarafından Kurulan Firma Sayısı	29
Akademisyenlerin Ortak Olduğu Firma Sayısı	4
Akademisyen Kuluçka Başvuru Sayısı	2
Toplam Kuluçka Başvuru Sayısı	14
Toplam Proje Sayısı	247
Toplam Tamamlanan Proje Sayısı	81
Halen Devam Eden Proje Sayısı	166
Toplam Proje Okunma Sayısı	184
Toplam Okuyan Hakem Sayısı	37
Toplam Değerlendirme Komisyonu Sayısı	66
Toplam Komisyonlarda Yer Alan Hakem Sayısı	37

6.2.1.1 DEPARK Faaliyetlerinin Yıllara Göre Değişim Düzeyleri

DEPARK FAALİYET VERİLERİNİN YILLARA GÖRE DEĞİŞİMİ

FAALİYET İÇERİĞİ	YILLARA GÖRE FAALİYET VERİLERİ				
	2015	2016	2017	2018	2019
Başvuran Toplam Proje Sayısı	142	141	178	141	86
Başvuran Toplam Şirket Sayısı	26	14	5	56	14
Mevcut Şirket Ek Proje Başvuru Sayısı	81	82	155	85	72
Toplam Ar-Ge Firma Sayısı	94	132	123	121	130
Toplam Ar-Ge Firma Personel Sayısı	933	1.069	1.137	1.054	1.385
Akademisyenler Tarafından Kurulan Firma Sayısı	12	13	4	21	29
Akademisyenlerin Ortak Olduğu Firma Sayısı	37	41	4	11	4
Akademisyen Kuluçka Başvuru Sayısı	14	17	2	11	2
Toplam Kuluçka Başvuru Sayısı	34	28	18	25	14
Toplam Proje Sayısı	205	257	410	256	247
Toplam Tamamlanan Proje Sayısı	47	78	217	69	81
Halen Devam Eden Proje Sayısı	158	179	193	187	166
Toplam Proje Okunma Sayısı	41	33	220	182	184
Toplam Okuyan Hakem Sayısı	25	27	42	33	37
Toplam Değerlendirme Komisyonu Sayısı	10	11	4	66	66
Toplam Komisyonlarda Yer Alan Hakem Sayısı	22	19	8	33	37

DEPARK A.Ş BÜNYESİNDE YILLARA GÖRE TOPLAM PROJE SAYISI DEĞİŞİMLERİ

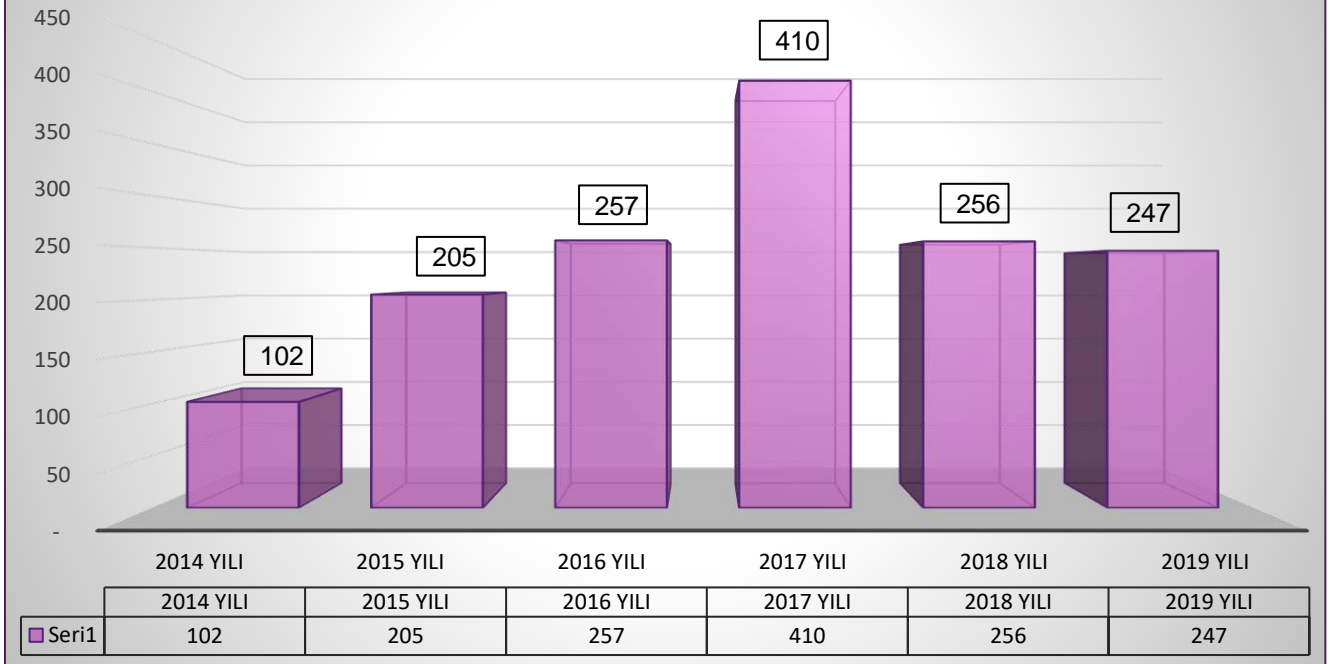

2019 YILI AR-GE FİRMALARININ SEKTÖREL DAĞILIMI

FİRMA FAALİYET SEKTÖRÜ	FİRMA SAYISI	PAYI (%)
YAZILIM SEKTÖRÜ	57	43,85
ELEKTRİK / ELEKTRONİK SEKTÖRÜ	4	3,00
BANKACILIK SEKTÖRÜ	1	0,77
BİLGİSAYAR VE İLETİŞİM TEKN. SEKTÖRÜ	15	11,54
DENİZCİLİK SEKTÖRÜ	1	0,77
ENERJİ SEKTÖRÜ	5	3,85
TEKSTİL SEKTÖRÜ	2	1,54
SAĞLIK SEKTÖRÜ	9	6,92
MEDİKAL SEKTÖRÜ	13	10,00
MADENCİLİK SEKTÖRÜ	1	0,77
DİĞER SEKTÖRLER	22	16,99
<b>GENEL TOPLAM</b>	<b>130</b>	<b>100,00</b>

DEPARK Bünyesinde Faaliyet Gösteren Firmaların Sektörel Dağılımları

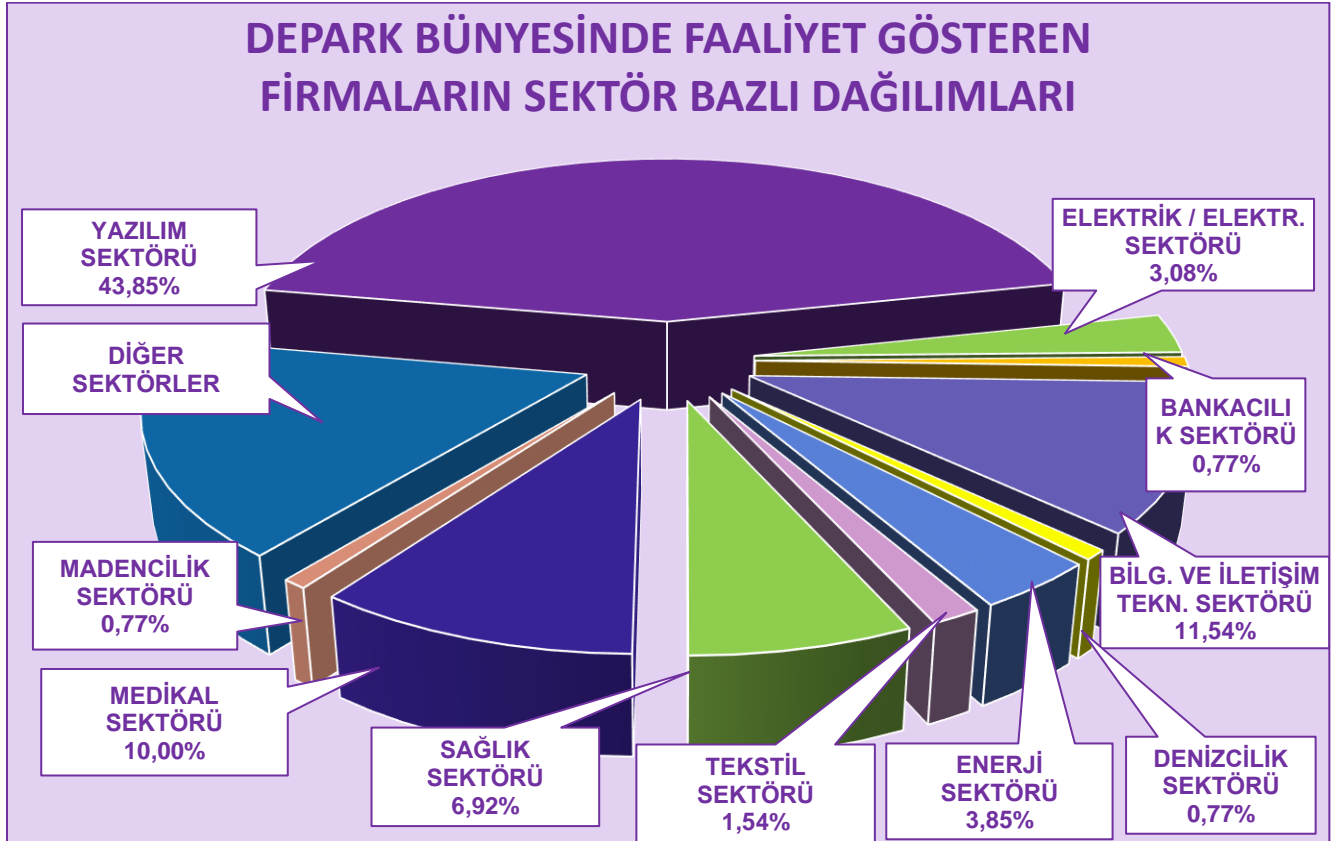



2019 Yılında Kuluçka Merkezinde Faaliyete Başlayan Girişimciler

FAALİYET KONUSU	İLGİLİ FİRMA	İLGİLİ KİŞİ
Yazılım	Fited Teknoloji A.Ş.	Mehmet Erdem Ay
Yazılım	Kabi Partners Bilişim Teknolojileri A.Ş.	Bilgehan Yılmaz
Yazılım	Megamı Tasarım Bilişim Teknoloji Ltd. Şti.	Maya Bora
Otomotiv	Nanomika Endüstriyel Mühendislik Ltd. Şti.	Nurgün Beşün
Yazılım	Noderix Teknoloji Sanayi Ticaret A.Ş.	Orkun Karabaşoğlu

DEPARK Bünyesinde Faaliyet Gösteren Firmalar Tarafından Gerçekleştirilen

Ciro Toplamlarının Yıllara Göre Değişim Düzeyleri

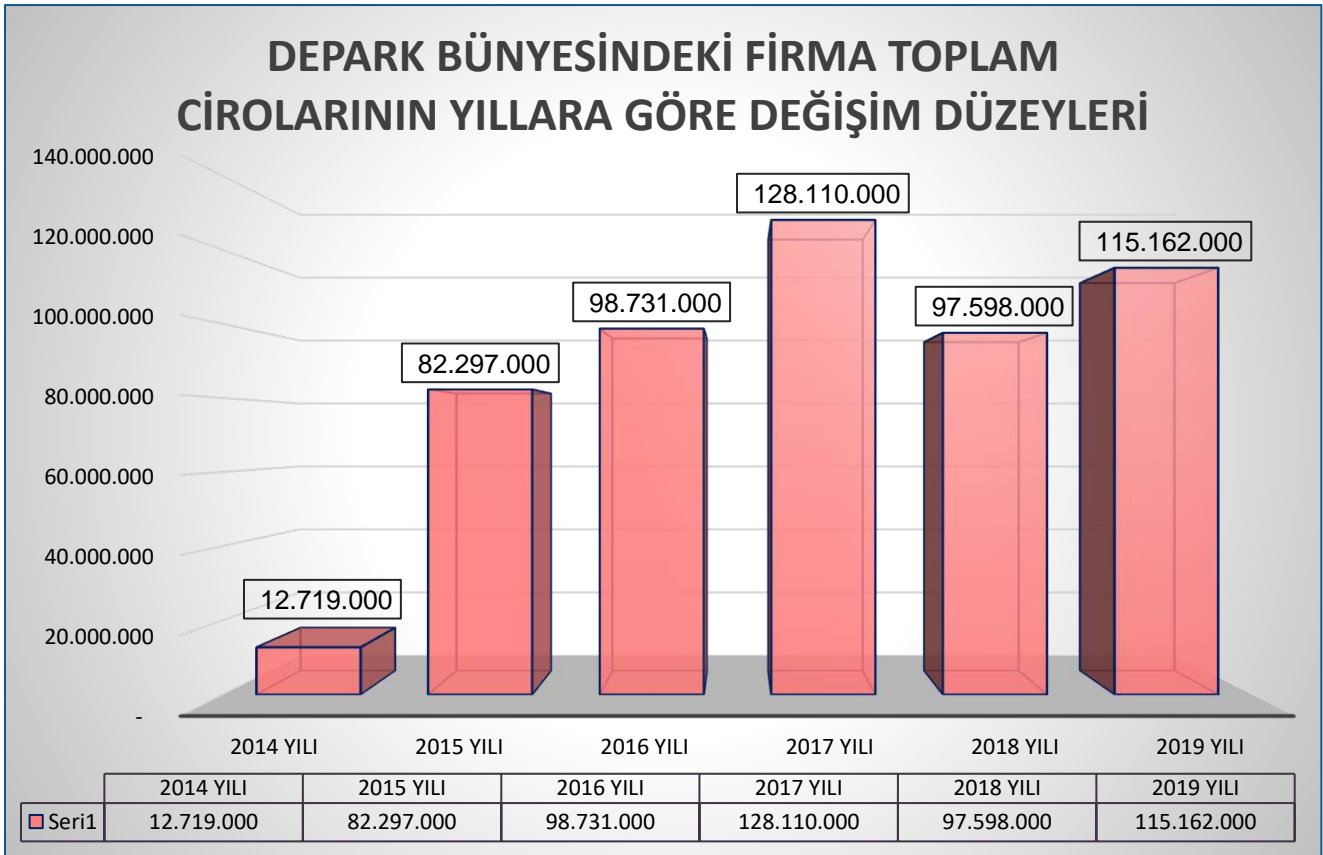

2019 yılı sonu itibarıyla DEPARK bünyesinde faaliyet gösteren 130 Ar - Ge Firmasında istihdam edilen 1.385 çalışanı ve 247'e ulaşan proje sayısı ile toplamda 115.162.000 TL'lik ciro elde edilmiştir. Bir önceki mali yıla kıyasla ciro toplamalarında, % 18 düzeylerinde artış gerçekleştirilmiştir. Yazılım sektöründe faaliyet gösteren 57 farklı firma, toplam içindeki % 43.85'lik payı ile öne çıkmaktadır.

### DEPARK Bünyesinde Gerçekleştirilen Diğer Faaliyetlerin Yıllara Göre Değişim Düzeyleri

FAALİYET İÇERİĞİ	GERÇEKLEŞME DÜZEYLERİ				
	2015	2016	2017	2018	2019
Girişimci Buluşmaları Toplantı Sayısı	15	12	6	4	2
Girişimci Buluşmaları Toplantılarına Katılımcı Say.	56	74	39	93	53
Öğrencilerin Görev Aldığı Proje Sayısı	210	176	45	80	41
Öğrencilerin Bizzat Yürütücüsü Olduğu Proje Sayısı	57	40	40	50	35
Toplam Katkı Koyan Öğrenci Sayısı	379	434	120	167	107
Staj Programlarında İmkan Verilen Öğrenci Sayısı	3	17	23	16	24

### DEPARK Bünyesindeki Firmalarda Çalışan Personel Sayı Değişimleri

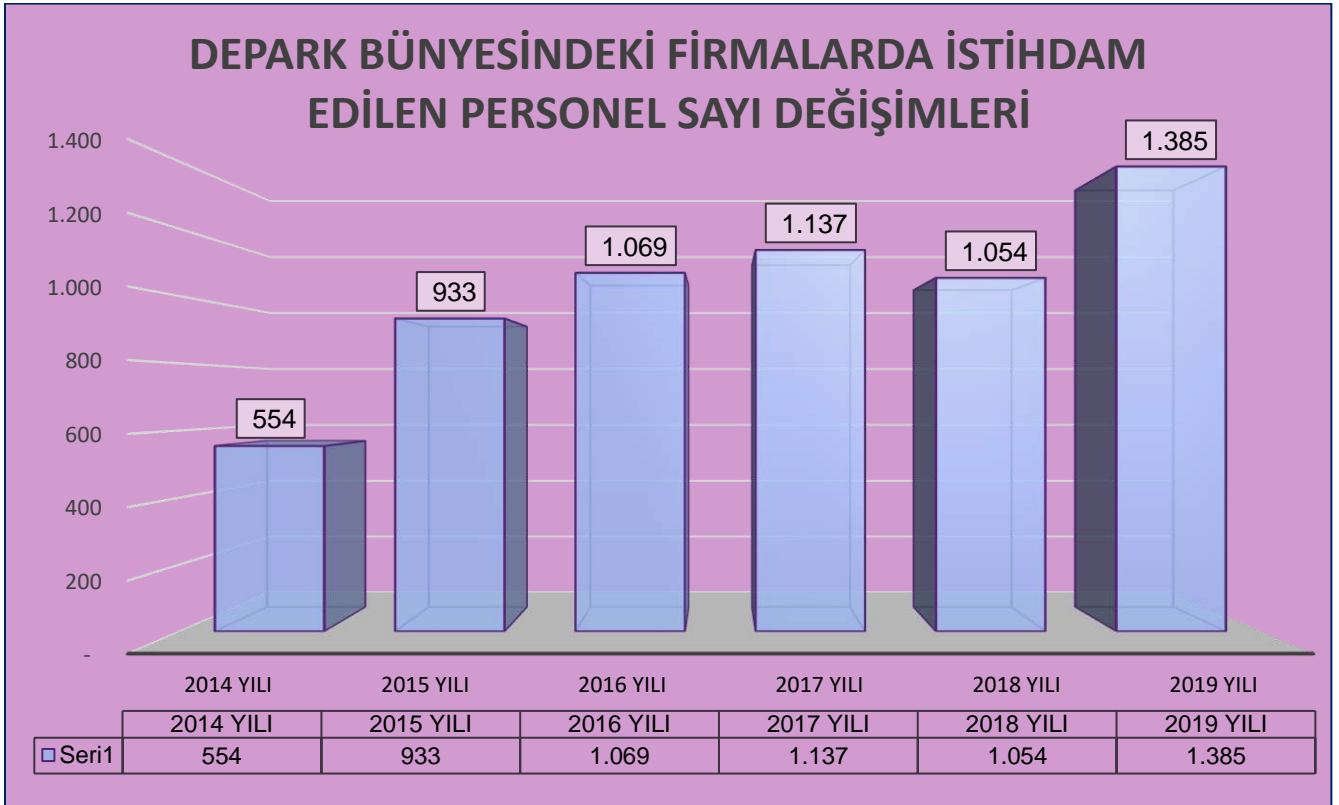

DEPARK bünyesindeki firmalarda istihdam edilen personel sayısının bir önceki yıla kıyasla 2019 yılı sonunda yaklaşık % 31.3 düzeylerinde artış gösterdiği gözlemlenmektedir.



### 6.2.2 Dokuz Eylül Teknoloji Transfer Ofisi – DETTO

Dokuz Eylül Teknoloji Transfer Ofisi – DETTO organizasyonu 2014 yılı başından bu yana yurt içinde ve yurt dışında konuyla ilgili platformlarda çeşitli tanıtım etkinlikleri düzenlemiş, proje desteği vermiş, yapılan KOBİ ziyaretleri sonucu 2014 yılında 15 adet, 2016 yılında 17 TÜBİTAK TEYDEB desteği alacak projenin sözleşmesini yapmış, bu projelerin ilk altısında TÜBİTAK TEYDEP desteğine hak kazanmış, bu projelere Üniversite akademisyenlerine danışmanlık hizmeti vermiştir.

DEPARK tarafından TÜBİTAK 1513 TTO Desteği çağrısına sunulan projenin kabul edilmesi sonucu, toplam 10 yıl boyunca her yıl bu projeye verilecek TÜBİTAK hibe desteğinin alınmasına hak kazanılmıştır.

### 6.2.3 Marka Başvuruları:

TPE'ye yapılacak marka başvuruları için formların hazırlanması, dosya takibi, işlem süreçlerinin izlenmesi ve "marka" sürecine ait her işlem Dokuz Eylül Teknoloji Transfer Ofisi birimi tarafından yürütülmektedir.

### 6.2.4 Patent ve Faydalı Model Başvuruları

Patent Adı	Başvuru Tarihi	Başvuru Sahibi/Sahipleri
Elektromekanik Düşük Ayak Ortezi Yapılanması	09.03.2019	Dokuz Eylül Üniversitesi Rektörlüğü
Metamalzemededen Mamul Bir Tekerlek Davlumbazı	09.03.2019	Dokuz Eylül Üniversitesi Rektörlüğü
Yeraltı Madenlerinde Hava Akışını Kontrol Etmek Amacı İle Kul. Bir Hava Kapısı	18.03.2019	Dokuz Eylül Üniversitesi Rektörlüğü
Pelvik Taban Kaslarının Eğitimi İçin Bir Egzersiz Probu	18.03.2019	Dokuz Eylül Üniversitesi Rektörlüğü
Scaffold Yapıda 3d Kemik Tümör ve Metastaz Modeli	18.03.2019	Dokuz Eylül Üniversitesi Rektörlüğü
Bir Dönebilir Eklenebilir Tavan Askı Sistemi	28.03.2019	Dokuz Eylül Üniversitesi Rektörlüğü
Sanal Gerçeklik Ortamında Oyun Terapi Sistemi	29.03.2019	Dokuz Eylül Üniversitesi Rektörlüğü
Hızlı ve Hafif Bir Rastsal Sayı Üretici	26.04.2019	Dokuz Eylül Üniversitesi Rektörlüğü
Mukus ve Slime Temelli Gradyan Katmanlı Biyoaktif Doku İskelesi	29.05.2019	İyte - Dokuz Eylül Üniversitesi Rektörlüğü

Synchronization Of Wireless Networks	08.07.2019	Dokuz Eylül Üniversitesi Rektörlüğü
Giyilebilir Esnek Meme Bobini	22.07.2019	Dokuz Eylül Üniversitesi Rektörlüğü-Boğaziçi Üniversitesi
Patofizyolojik Değişim Tanısı Yapabilen Giyilebilir Bir Tanı Cihazı	14.09.2019	Dokuz Eylül Üniversitesi Rektörlüğü
Pres Şekillendirmeli Toz Metal Üretiminde Kompleks Yapılar ve İçi Boşluklar İçin Ergiyen Metal Maça Uygulaması	20.09.2019	Dokuz Eylül Üniversitesi Rektörlüğü
Fotovoltaik Paneller İçin Bir Tek Fazlı Evirici	25.09.2019	Dokuz Eylül Üniversitesi Rektörlüğü
Laporoskopik Cerrahide Doku ve Organların Etrafını Dönme Kabiliyetine Sahip El Aleti	01.10.2019	Dokuz Eylül Üniversitesi Rektörlüğü
Bir Ölçüm Düzeneği	17.12.2019	Dokuz Eylül Üniversitesi Rektörlüğü - Tusaş A.Ş.
Bir Ölçüm Düzeneği	19.12.2019	Dokuz Eylül Üniversitesi Rektörlüğü - Tusaş A.Ş.
Bir Ölçüm Düzeneği	19.12.2019	Dokuz Eylül Üniversitesi Rektörlüğü - Tusaş A.Ş.
Bir Ölçüm Düzeneği	20.12.2019	Dokuz Eylül Üniversitesi Rektörlüğü - Tusaş A.Ş.
Bir Ölçüm Düzeneği	20.12.2019	Dokuz Eylül Üniversitesi Rektörlüğü - Tusaş A.Ş.
Tampon For Anal Fissure Treatment Which Comprises A Microparticulate System	26.12.2019	Dokuz Eylül Üniversitesi Rektörlüğü

### 2019 Yılında Gerçekleştirilen Kontratlı Ar-Ge Projeleri

PROJE ADI	İLGİLİ BİRİM	TOPLAM BÜTÇESİ	KAYNAK TUTARI
TİSAN Yangın ve Hizmet Araçları Ltd.Şti. 'ne Verilecek Danışmanlık Hizmeti Protokolü	Mühendislik Fakültesi	74.340	74.340
İmbat Madencilik Enerji Turizm San. Tic. AŞ' ne Verilecek Danışmanlık Hizmeti Protokolü	Mühendislik Fakültesi	212.400	200.000
Kormad Madencilik Haf. Taah. San.Tic.Ltd.Şti.'ne Verilecek Proje Hizmeti Protokolü	Mühendislik Fakültesi	148.680	148.680
Eti Bakır A.Ş.'ne Verilecek Proje Hizmeti Protokolü	Mühendislik Fakültesi	70.800	70.800
Mavi Nokta Yeraltısuyu Müh. Ltd. Şti.'ne Verilecek Danışmanlık Hizmeti Protokolü	Mühendislik Fakültesi	38.940	38.940
Fugro-Sial Yerbilimleri Müş. Müh. Ltd. Şti.'ne Verilecek Danışmanlık Hizmeti Protokolü	Mühendislik Fakültesi	141.600	141.600
Doğa Koruma Merkezi Vakfı İktisadi İşletmesi İle Ford Otosan Denizel Makro Canlıların Hızlı Mevcut Durum Tespiti Projesi	Deniz Bilimleri ve Tekn. Enst.	57.820	57.820

NEMPORT Liman İşletmeleri ve Özel Antrepo Nakl. Tic. A.Ş. İle Nemport Limanı Jeomorfolojik ve Arkeojeofizik Deniz Etüdları Projesi	Deniz Bilimleri ve Tekn. Enst.	141.600	141.600
Doğal Hayatı Koruma Vakfı İle Küçük Ölçekli Balıkçılık Ortak Yönetimi Projesi	Deniz Bilimleri ve Tekn. Enst.	46.991	46.991
Özel Korunan Alanlar Bölgesel Faaliyet Merkezi (SPA/RAC) İle Türkiye Foça Özel Çevre Koruma Bölgesi'nde Önemli Denizel Habitatların Haritalandırılması ve Balıkçılık Faaliyetlerine Karşı Kırılganlıklarının Değerlendirilmesi Projesi	Deniz Bilimleri ve Tekn. Enst.	627.200	550.000
Petrol Ofisi A.Ş.	Denizcilik Fak.	206.500	206.000
Limar Liman ve Gemi İşletmeleri A.Ş.	Denizcilik Fak.	9.912	9.912
Csm Denizcilik A.Ş.	Denizcilik Fak.	18.408	18.408
Asbaş Antalya Serbet Bölge Kurucu ve İşleticisi A.Ş.	Denizcilik Fak.	29.500	29.500
Yalova Ro-Ro Terminali A.Ş.	Denizcilik Fak.	41.300	41.300
Gestaş Deniz Ulaşım Tic. A.Ş.	Denizcilik Fak.	6.195	6.195
2ER Müşavirlik Proje Kontrollük ve Tic. A.Ş.	Denizcilik Fak.	84.960	84.960
MSD Deniz Yapıları Müh.Proje ve Dan. Ltd. Şti.	Denizcilik Fak.	41.300	41.300
Socar Turkey Akaryakıt Depolama A.Ş.	Denizcilik Fak.	41.300	41.300
Un Ro Ro İşletmeleri A.Ş.	Denizcilik Fak.	70.800	70.800
Mtr Bilişim Eğitim ve Danışmanlık Ltd.Şti	Denizcilik Fak.	2.950	2.950
Ortadoğu Antalya Liman İşletmeleri A.Ş.	Denizcilik Fak.	35.400	35.400
Star Rafineri A.Ş.	Denizcilik Fak.	112.100	112.100
Uzmar Uzmanlar Denizcilik Tic. ve San. Ltd. Şti.	Denizcilik Fak.	63.720	63.720
Asbaş Antalya Serbet Bölge Kurucu ve İşleticisi A.Ş.	Denizcilik Fak.	29.500	29.500
Ege Gübre Sanayi A.Ş.	Denizcilik Fak.	82.600	82.600
Oyak Nyk Ro-Ro Liman İşletmeleri A.Ş.	Denizcilik Fak.	41.300	41.300
Arkas Denizcilik ve Nakliyat A.Ş.	Denizcilik Fak.	14.868	14.868

Habaş Sınai ve Tıbbi Gazlar İstihsal Endüstri A.Ş.	Denizcilik Fak.	41.300	41.300
Kuzey Ege Nehir Havza Yönetim Planı	Torbalı M.Y.O.	35.400	35.400
Komman Mak. Mekatronik Hava ve Kara Taşıtları San. ve Tic. A.Ş.	Torbalı M.Y.O	21.240	21.240
Danışmanlık Hizmeti	Torbalı M.Y.O	42.480	42.480
Danışmanlık Hizmeti	Torbalı M.Y.O	55.460	55.460
Kalker Ocağının Hidrojeolojik Açıdan Araştırılması	Torbalı M.Y.O	17.700	17.700
Danışmanlık Hizmeti	Torbalı M.Y.O	34.220	34.220
Modern Kalıp İmalat San. Tic. Ltd. Şti. Dan. Projesi	Torbalı M.Y.O	31.270	31.270
Danışmanlık Hizmeti	Torbalı M.Y.O	59.000	59.000
Danışmanlık Hizmeti	Torbalı M.Y.O	42.480	42.480
Danışmanlık Hizmeti	Mühendislik Fak.	250.000	250.000
Multipl Myelom Hastalarında Tedavi Modellerinin Araştırılması	Tıp Fakültesi	277.380	250.000
Kronik İnflamatuar Demiyelinizan Poliradikülönöropati (KİDP) Tedavisi İçin Rekombinant İnsan Hyaluronidaz (HYQVIA/Hyqvia) İle %10'luk İnsan İmmün Globülini İnfüzyonunun Uzun Dönem Tolere Edilebilirliği Üzerine Araştırma	Tıp Fakültesi	153.788	100.000
Fotopletismografi Sensörü İçeren Cep Telefonlarında Çalışacak Tansiyon Ölçümü Yazılımın Geliştirilmesi	Tıp Fakültesi	54.000	54.000
İzmir İli, Konak İlçesi Sınırları İçinde Beştepeler Planlama Bölgesi'nde 1/5000 Ölçekli Nazım İmar Planı ve 1/1000 Ölçekli Uygulama İmar Planı Revizyonu Çalışmasına Esas Analiz ve Sentez Çalışmaları İle Mekansal Strateji Önerileri Geliştirmeye Yönelik Araştırma Projesi	Mimarlık Fak.	76.700	76.700
İzmir Karşıyaka İlçesi Çarşı Bölgesini Geliştirmeye Yönelik Çalışmalara Temel Olacak Analiz, Sentez ve Olası Mekansal Gelişme Senaryolarının Oluşturulma Projesi	Mimarlık Fak.	141.600	120.000
ESER DENİZ Ekolojik Çevre Araştırma Danışmanlık Ltd. İle "2019 Yılı Türkiye Denizlerinde Bütünleşik Kirlilik İzleme Faaliyetleri Kapsamında Ekolojik Kalite Durumunun Belirlenmesi İçin Makroalg (Flora) İzleme ve Değerlendirme Projesi"	Deniz Bilimleri ve Tekn. Enst.	4.130	4.130



AKDENİZ KORUMA DERNEĞİ İLE " Sediman Örneklerinden Organik Madde ve Tane Büyüklüğünün Araştırılması	Deniz Bilimleri ve Tekn. Enst.	13.440	13.440
Mtr Bilişim Eğitim ve Danışmanlık Ltd. Şti.	Denizcilik Fak.	47.200	47.200
LC Waikiki Mağazılık Hizmetleri Tic. A.Ş. Selüloz Esaslı Tekstillerin Alternatif Boya Teknolojisi İle Boyanması	Mühendislik Fak.	60.180	60.180
Peker Yüzey Tasarımları San. Tic. A.Ş.	Mühendislik Fak.	66.000	66.000
Vestel Elektronik San. ve Tic. A.Ş.	Mühendislik Fak.	90.000	90.000
Neyma Mimarlık ve Madencilik Tic. Ltd. Şti.	Mühendislik Fak.	40.000	40.000
Tire Organize Sanayi Bölge Müdürlüğü	Mühendislik Fak.	149.500	120.000
Batı Basma San. Tic. A.Ş.	Mühendislik Fak.	45.000	45.000
NETOP Teknoloji Yazılım San. Tic. A.Ş.'e Verilecek Danışmanlık Hizmeti Protokolü	Mühendislik Fak.	81.420	40.000
Kariyer Net AŞ'ne Verilecek Danışmanlık Hizmeti Protokolü	Mühendislik Fak.	99.120	40.000
NETOP Teknoloji Yazılım San. Tic. A.Ş.'ne Verilecek Danışmanlık Hizmeti Protokolü	Mühendislik Fak.	81.420	40.000
CMS Jant ve Makina San. A.Ş.'ne Verilecek Danışmanlık Hizmeti Protokolü	Mühendislik Fak.	23.600	23.600

<b>GENEL TOPLAM</b>		<b>4.628.012</b>	<b>4.263.684</b>
---------------------	--	------------------	------------------

### 6.2.5 Diğer Projeler ve Faaliyet Konularıyla İlgili Etkinlikler

- **Bioİzmir:**

Uluslararası Sağlık Teknolojilerinin geliştirmesine ve kolaylaştırılmasına yönelik yürütülen bir projedir. Projenin amacı, "laboratuvardan yatak kenarına" (from the laboratory bench to the patient's bedside) diye adlandırılan zincirde yer alan önemli unsurları İzmir'de bir araya getirerek, "tek durak" kavramı ile yaşama geçirilmesini sağlamaktır. Sağlık alanında fikirden ürüne ve pazara kadar ilerleyen tüm aşamalarda hem sanayiciye hem de akademisyene kolaylaştırıcı, hızlandırıcı, geliştirici, eş uyumluluk sağlayıcı, bir araya getirci etki yapmaktır.

- **TÜBİTAK 1601 Girişimcilik Sertifika Programı:**

DEÜ öğrenci ve akademisyen girişimcilerimizin, yeni iş fikirlerini hayata geçirmeleri için destek veren bir programdır.

- **Girişimcilik Yaz Kampı:**



Sertifika programlarına ilişkin tecrübelerin paylaşılmasına ve yeni işbirliklerinin oluşturulmasına yönelik programdır.

- **DOKUZGEN Şehrim Kampüsüm:**

Dokuz Eylül Üniversitesi, yaklaşık 80.000 kişilik ilçe benzeri nüfusuyla; “Şehir-Kampüs ve Kampüs-Şehir” arasındaki sınırları "Bilişim Toplumu" araçlarını kullanarak kaldırmayı hedefleyen toplumsal iletişim projesidir.

- **TPAO Projesi:**

Türkiye Petrolleri Anonim Ortaklığı (TPAO) ile DEPARK A.Ş. arasında Aralık 2014 tarihinde imzalanan, DEPARK A.Ş. yükleniciliğinde, DEÜ Deniz Bilimleri ve Teknolojisi Enstitüsü Proje Ekibi yürütücülüğünde gerçekleştirilen “Batı Karadeniz’de Pilot Alanda Gazhidrat Potansiyeli Etüt ve Araştırma Projesi”nin konusu; petrol ve gaz arama faaliyetleri kapsamında, Batı Karadeniz’de, TPAO’nun uhdesinde bulunan ve TPAO tarafından belirlenecek olan pilot bir bölgede doğal gaz hidrat kaynakları varlığının ve kökeninin belirlenmesi, yerel dağılımlarının haritalanması, yaklaşık rezervlerinin tespiti ve olası üretim potansiyellerinin bütünleşik ve kapsamlı olarak araştırılması projesidir.

### 6.3 Dokuz Eylül Üniversitesi Yayınları

#### 6.3.1 Ulusal Akademik Yayın İçerikleri

GÖREVLİ OLDUĞU BİRİM	ÖĞR. ÜYE SAYISI	ULUSAL İÇERİKLİ ÇALIŞMALAR				TOPLAM
		MAKALE	BİLDİRİ	KİTAP	KİTAP BÖLÜM	
Buca Eğitim Fakültesi	128	82	12	3	12	109
Denizcilik Fakültesi	30	14	12	1	4	31
Edebiyat Fakültesi	74	45	41	3	17	106
Fen Fakültesi	92	19	12	-	1	32
Güzel Sanatlar Fakültesi	77	29	6	-	3	38
Hemşirelik Fakültesi	29	33	7	2	22	64
Hukuk Fakültesi	46	24	13	11	2	50
Mimarlık Fakültesi	53	18	14	-	5	37
Mühendislik Fakültesi	249	70	47	1	4	122
Foça Turizm Fak.	10	1	1	-	1	3
Sağlık Bilimleri Fakültesi	-	-	-	-	-	-
Spor Bilimleri Fakültesi	10	10	4	1	-	15
Tıp Fakültesi	376	125	377	2	73	577
Veteriner Fakültesi	5	-	-	-	-	-
İkt. ve İdari Bilimler Fak.	126	78	21	5	11	115
İlahiyat Fakültesi	37	15	3	2	4	24

İşletme Fakültesi	64	41	12	1	11	65
Adalet Meslek Y.O	5	1	1	-	1	3
Bergama Meslek Y.O	3	4	1	-	-	5
Efes Meslek Yüksekokulu	5	2	1	-	1	4
Sağlık Hizmetleri M.Y.O	12	9	5	-	2	16
Torbali Meslek Y.O	9	5	4	-	1	10
İzmir Meslek Y.O	27	16	4	1	1	22
Devlet Konservatuvarı	25	8	-	1	-	9
Fizik Tedavi ve Reh. Y.O	18	5	6	-	3	14
F. Hepkon Uyg. Bil. Y.O	11	6	1	1	4	12
Yabancı Diller Yüksekokulu	3	2	-	-	2	4
Atatürk İlk. ve İnk. Tar. Enst.	9	11	-	3	5	19
Deniz Bil. ve Tekn. Enst.	31	9	4	-	-	13
Din Bil. Araştırma Enst.	2	-	-	-	-	-
Eğitim Bilimleri Enstitüsü	3	4	-	-	1	5
Fen Bilimleri Enstitüsü	3	2	2	-	-	4
Güzel Sanatlar Enstitüsü	2	2	-	-	-	2
Onkoloji Enstitüsü	15	4	8	-	2	14
Sağlık Bilimleri Enstitüsü	11	4	5	-	-	9
Sosyal Bilimler Enstitüsü	1	2	2	-	-	4
Biyotıp ve Genom Enst.	18	4	16	-	1	21
Rektörlük	-	4	3	1	1	9
Uygulama ve Araşt. Hast.	8	9	3	-	-	12
<b>GENEL TOPLAM</b>	<b>1.627</b>	<b>717</b>	<b>648</b>	<b>39</b>	<b>195</b>	<b>1.599</b>

### 6.3.2 Uluslararası Akademik Yayın İçerikleri

GÖREVLİ OLDUĞU BİRİM	ÖĞR. ÜYE SAYISI	ULUSLARARASI İÇERİKLİ ÇALIŞMALAR				TOPLAM
		MAKALE	BİLDİRİ	KİTAP	KİTAP BÖLÜM	

Buca Eğitim Fakültesi	128	66	217	-	22	305
Denizcilik Fakültesi	30	27	34	1	8	70
Edebiyat Fakültesi	74	30	61	9	16	116
Fen Fakültesi	92	110	56	-	4	170
Güzel Sanatlar Fakültesi	77	6	40	-	3	49

Hemşirelik Fakültesi	29	57	66	1	3	127
Hukuk Fakültesi	46	1	2	6	1	10
Mimarlık Fakültesi	53	9	46	2	5	62
Mühendislik Fakültesi	249	257	358	-	13	628
Foça Turizm Fakültesi	10	3	8	-	1	12
Sağlık Bilimleri Fakültesi	-	-	-	-	-	-
Spor Bilimleri Fakültesi	10	4	12	-	4	20
Tıp Fakültesi	376	405	365	-	26	796
Veteriner Fakültesi	5	9	1	-	-	10
İkt. ve İdari Bil. Fak.	126	16	97	1	25	139
İlahiyat Fakültesi	37	1	12	3	8	24
İşletme Fakültesi	64	38	52	-	21	111
Adalet Meslek Y.O	5	-	2	-	-	2
Bergama Meslek Y.O	3	11	19	-	1	31
Efes Meslek Yüksekokulu	5	-	13	1	8	22
Sağlık Hizmetleri M.Y.O	12	39	20	-	-	59
Torbali Meslek Y.O	9	4	8	-	-	12
İzmir Meslek Y.O	27	24	35	2	11	72
Devlet Konservatuvarı	25	2	1	1	-	4
Fizik Tedavi ve Reh. Y.O	18	18	9	-	-	27
F. Hepkon Uyg. Bil. Y.O	11	6	22	-	1	29
Yabancı Diller Yüksekokulu	3	4	13	-	4	21
Atatürk İlk. ve İnk. Tar. Enst.	9	1	8	-	-	9
Deniz Bil. ve Tekn. Enst.	31	24	37	1	-	62
Din Bilimleri Araştırma Enst.	2	-	-	-	-	-
Eğitim Bilimleri Enstitüsü	3	2	8	-	-	10
Fen Bilimleri Enstitüsü	3	5	3	-	-	8
Güzel Sanatlar Enstitüsü	2	-	2	-	-	2
Onkoloji Enstitüsü	15	13	9	-	2	24
Sağlık Bilimleri Enstitüsü	11	17	15	-	-	32
Sosyal Bilimler Enstitüsü	1	1	1	-	-	2
Biyotıp ve Genom Enstitüsü	18	16	9	-	1	26
Rektörlük	-	4	16	1	5	26
Uyg. ve Araştırma Hast.	8	7	8	-	7	22

<b>GENEL TOPLAM</b>	<b>1.627</b>	<b>1.237</b>	<b>1.685</b>	<b>29</b>	<b>200</b>	<b>3.151</b>
---------------------	--------------	--------------	--------------	-----------	------------	--------------

6.3.3 İndeksli Yayın Sayıları ve Birimlere Göre Dağılımları

GÖREVLİ OLDUĞU BİRİM	ÖĞR. ÜYE SAYISI	İNDEXLİ YAYIN SAYISI				TOPLAM
		SCI	SCIE	SSCI	AHCI	
Buca Eğitim Fakültesi	128	1	4	11	1	17
Denizcilik Fakültesi	30	-	6	2	-	8
Edebiyat Fakültesi	74	7	1	9	2	19
Fen Fakültesi	92	39	54	1	-	94
Güzel Sanatlar Fakültesi	77	-	2	-	-	2
Hemşirelik Fakültesi	29	6	25	17	-	48
Hukuk Fakültesi	46	-	-	-	-	-
Mimarlık Fakültesi	53	-	2	2	-	4
Mühendislik Fakültesi	249	68	156	-	1	225
Foça Turizm Fakültesi	10	-	-	1	-	1
Sağlık Bilimleri Fakültesi	-	-	-	-	-	-
Spor Bilimleri Fakültesi	10	1	2	-	-	3
Tıp Fakültesi	376	126	208	4	1	339
Veteriner Fakültesi	5	1	7	-	-	8
İkt. ve İdari Bil. Fak.	126	1	-	1	-	2
İlahiyat Fakültesi	37	-	-	-	-	-
İşletme Fakültesi	64	1	4	18	-	23
Adalet Meslek Y.O	5	-	-	-	-	-
Bergama Meslek Y.O	3	3	6	-	-	9
Efes Meslek Y.O	5	-	-	-	-	-
Sağlık Hizmetleri M.Y.O	12	10	16	-	-	26
Torbali Meslek Y.O	9	1	3	-	-	4
İzmir Meslek Y.O	27	5	8	1	-	14
Devlet Konservatuvarı	25	1	1	-	-	2
Fizik Tedavi ve Reh. Y.O	18	-	14	1	-	15
F. Hepkon Uyg. Bil. Y.O	11	1	-	2	-	3
Yabancı Diller Yüksekokulu	3	-	-	-	-	-
Atatürk İlk. ve İnk. Tarihi Enst.	9	-	-	-	-	-
Deniz Bil. ve Tekn. Enst.	31	10	7	-	-	17
Din Bilimleri Araştırma Enst.	2	-	-	-	-	-
Eğitim Bilimleri Enstitüsü	3	-	-	-	-	-
Fen Bilimleri Enstitüsü	3	2	2	-	-	4
Güzel Sanatlar Enstitüsü	2	-	-	-	-	-
Onkoloji Enstitüsü	15	5	4	-	-	9

Sağlık Bilimleri Enstitüsü	11	7	10	-	-	17
Sosyal Bilimler Enstitüsü	1	-	1	-	-	1
Biyotıp ve Genom Enstitüsü	18	10	8	-	-	18
Rektörlük	-	-	2	-	-	2
Uygulama ve Araştırma Hast.	8	2	2	1	-	5

<b>GENEL TOPLAM</b>	<b>1.627</b>	<b>308</b>	<b>555</b>	<b>71</b>	<b>5</b>	<b>939</b>
---------------------	--------------	------------	------------	-----------	----------	------------

### İNDEKSLİ YAYIN SAYILARININ BİRİMLERE GÖRE SAYISAL DAĞILIMLARI

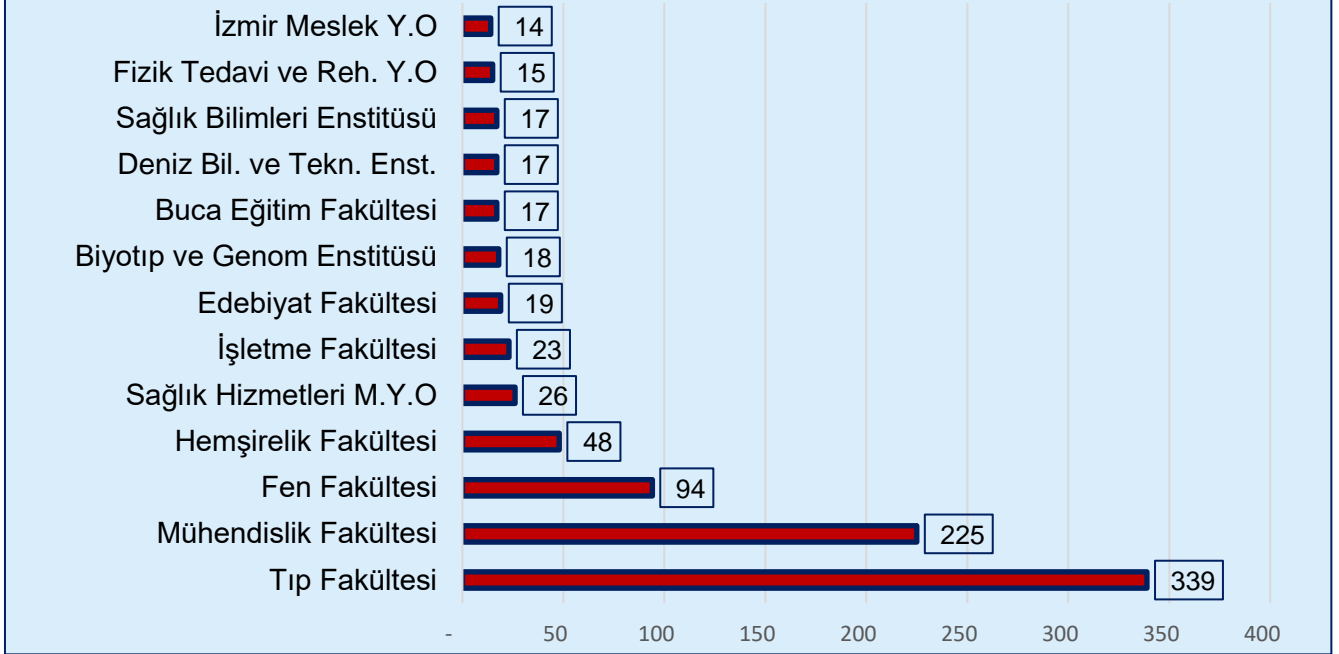

2019 yılında gerçekleştirilen indeksli yayınların birimler düzeyinde sayısal yoğunlukları incelendiğinde; Tıp Fakültesi (339 yayın), Mühendislik Fakültesi (225 yayın), Fen Fakültesi (94 yayın), Hemşirelik Fakültesi (48 yayın) ve Sağlık Hizmetleri Meslek Yüksekokulu (26 yayın) çalışmalarını öne çıktıkları görülmektedir.

2019 yılında gerçekleştirilen indeksli yayınlar toplamının yaklaşık % 36.10'unun Tıp Fakültesi, % 23.96'sinin Mühendislik Fakültesi, % 10.01'inin Fen Fakültesi, % 5.11'inin Hemşirelik Fakültesi ve % 2.77'sinin de Sağlık Hizmetleri Meslek Yüksekokulu tarafından gerçekleştirildiği görülmektedir.



**2019 YILI DOKUZ EYLÜL ÜNİVERSİTESİ ADRESLİ Web of Science'daki TÜM DÖKÜMANLARIN İÇERİKLERİNE GÖRE DAĞILIMI**

**NOT: Aşağıdaki veriler Web of Science Atıf Veritabanından alınmıştır.**

Web of Science DOKÜMAN TÜRÜ	2019 YILI DOKÜMAN SAYISI (Web of Science)
D.E.Ü Adresli Makale	1.069
D.E.Ü Adresli Toplantı Özeti	13
D.E.Ü Adresli Bildiri Yayını	42
D.E.Ü Adresli Mektup	13
D.E.Ü Adresli Editöryal Materyal	22
D.E.Ü Adresli Düzeltme	9
D.E.Ü Adresli Kitap İncelemesi	13
<b>TOPLAM</b>	<b>1.181</b>

**6.3.4 Dokuz Eylül Üniversitesi Adresli Yayınlar Yapılan Atıf Sayıları**

**WOS'DA DİZİNLENEN DOKUZ EYLÜL ÜNİVERSİTESİ ADRESLİ YAYINLARA YAPILAN ATIF SAYILARI**

YILLAR	YAYIN SAYISI	İLGİLİ YILDAKİ ATIF TOPLAMLARI	TÜM ATIFLAR TOPLAMI
2010	852	10.912	8.533
2011	855	9.384	9.763
2012	901	9.071	11.230
2013	1.047	8.353	12.997
2014	1.006	7.799	14.521
2015	1.331	8.262	17.954
2016	1.367	8.769	22.231
2017	1.404	5.743	30.100
2018	1.395	2.469	32.385
2019	1.292	737	33.325
<b>TOPLAM</b>	<b>11.450</b>	<b>71.499</b>	<b>193.039</b>

NOT: Yukarıda tanımlanan veriler Web of Science Atıf Veritabanından alınmıştır. (31.12.2019)

DEÜ Adresli Yayınlar Yapılan Atıfların Yıllara Göre Değişim Düzeyleri



Dokuz Eylül Üniversitesi bünyesinde gerçekleştirilen akademik yayınların son yirmi yıllık dönemdeki sayısal değişimleri (Web of Science Verileri Esas Alınmıştır)

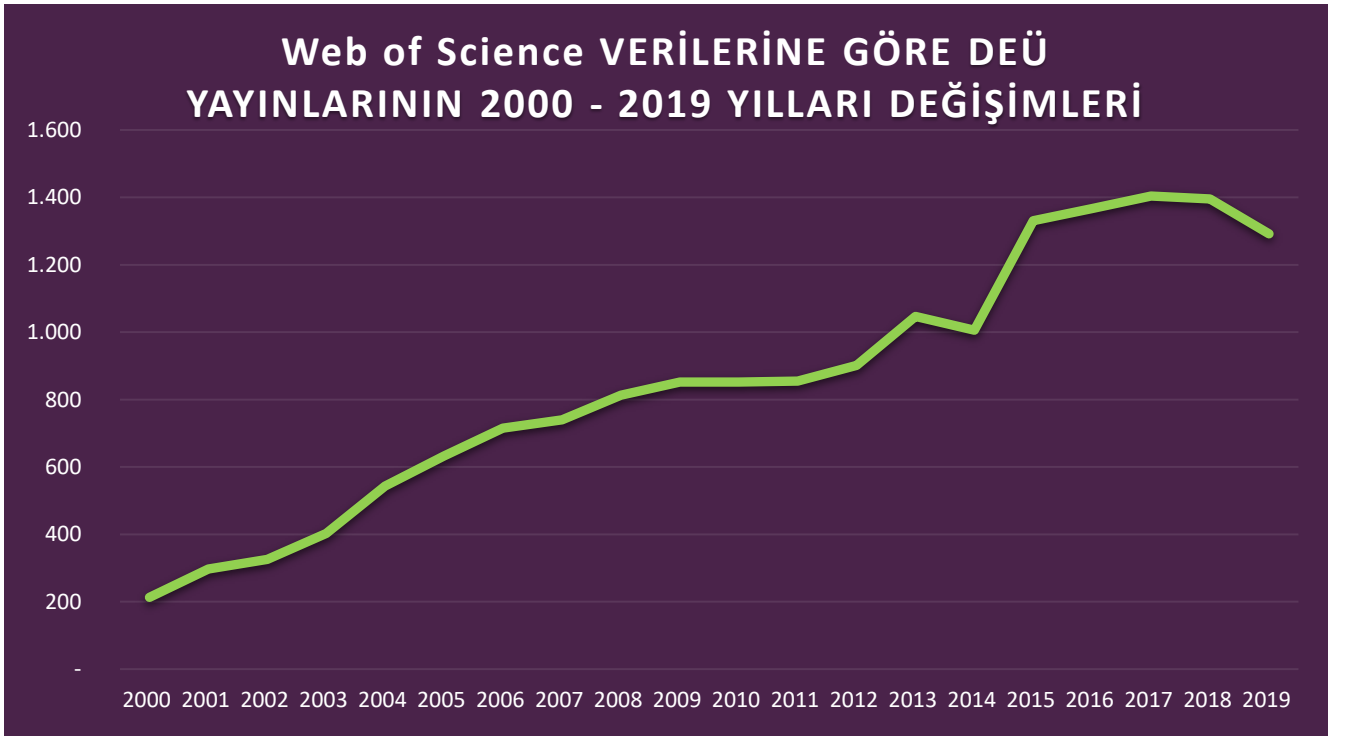

#### 6.4 Araştırma ve Uygulama Merkezleri

Üniversitemiz bünyesinde; 2019 yılı içinde farklı tematik alanlarda çalışmalarını sürdüren toplam 60 Uygulama ve Araştırma Merkezi bulunmaktadır.

#### UYGULAMA VE ARAŞTIRMA MERKEZLERİ

1	Aile Araştırmaları ve Uygulama Merkezi (ALAUM)
2	Aile Hekimliği Eğitimi Uygulama ve Araştırma Merkezi
3	Akademik Acil Tıp ve Afet Eğitim Uygulama ve Araştırma Merkezi
4	Akademik ve Kişisel Gelişimi Destekleme Uyg. ve Araşt. Mer.
5	Anlaşmazlık Çözümü Araştırma ve Uygulama Merkezi (AÇMER)
6	Arkeometri Uygulama ve Araştırma Merkezi (ARKEM)
7	Avrupa Çalışmaları Uygulama ve Araştırma Merkezi (ATMER)
8	Balkan Araştırmaları Araştırma ve Uygulama Merkezi (DEBAMER)
9	Batı Anadolu Seramiği Araştırma ve Uygulama Merkezi (BA-SER)
10	Beyin Dinamiği Multidisipliner Araştırma ve Uygulama Merkezi
11	Bilişim Teknolojileri Araştırma ve Uygulama Merkezi (DEBTAM)
12	Bioizmir Uluslararası Sağlık Tekn. Gelişt. ve Hızl. Uyg. ve Araşt. Mer.
13	Bireye Özgü Tıp ve Farmakogenomik / Genetik Uyg. Araş. Merkezi
14	Biyomedikal Metroloji ve Kalibrasyon Uygulama ve Araştırma Merkezi
15	Bölgesel Kalkınma ve İşletme Bilimleri Uyg. Araşt. Mer. (BİMER)
16	Ceza Hukuku ve Kriminoloji Uygulama ve Araştırma Merkezi
17	Çeviri Uygulama ve Araştırma Merkezi (ÇEVİRİ-MER)
18	Çevre Araştırma ve Uygulama Merkezi (ÇEVMER)
19	Çocuk Eğitimi Uygulama ve Araştırma Merkezi
20	Deprem Araştırma ve Uygulama Merkezi (DAUM)
21	Dil Eğitimi Uygulama ve Araştırma Merkezi (DEDAM)
22	Ege Bölgesi Araştırma ve Uygulama Merkezi (EBAMER)
23	Ege Bölgesi Kültür Varlıkları Uygulama ve Araştırma Merkezi (EKVAM)
24	Elektronik Malzemeler Üretimi ve Uygulama Merkezi (EMUM)
25	Enerji Uygulama ve Araştırma Merkezi
26	Evde Bakım Uygulama ve Araştırma Merkezi
27	Fauna ve Flora Araştırma ve Uygulama Merkezi (FAMER)
28	Geleneksel ve Tamamlayıcı Tıp Uygulama ve Araştırma Merkezi (GETAT)
29	Girişimcilik, İşletme ve Ekonomi Uygulama ve Araştırma Merkezi
30	Hukuk Araştırmaları Merkezi (DEHAMER)
31	İstatistik Risk ve Aktüerya Araştırma-Uygulama Merkezi (İRAMER)

32	İş Sağlığı Araştırma ve Uygulama Merkezi (İSAMER)
33	İzmir İli Stratejik Planlama-Yönetim Araş. Uyg. Mer.(İZİSYÖM)
34	Jeotermal Enerji Araştırma ve Uygulama Merkezi (JENARUM)
35	Kadın Hakları ve Sorunları Uygulama ve Araştırma Merkezi (DEKAUM)
36	Kafkasya Orta Asya Arkeoloji Araştırmaları Merkezi (KOMER)
37	Kalite Mükemmellik Uygulama ve Araştırma Merkezi (KALMER)
38	Kalp Damar Hastalıkları Uygulama ve Araştırma Merkezi
39	Karın Zarı Kanseri Uygulama ve Araştırma Merkezi
40	Kemik Kıkırdak Doku Biyoteknolojisi Uyg. Araş. Mer. (KEKDOB)
41	Köy Enstitüleri ve İsmail Hakkı Tonguç Araş. Uyg. Mer. (KETAM)
42	LYME Hastalığı Araştırmaları Uygulama ve Araştırma Merkezi
43	Mevlana Uygulama ve Araştırma Merkezi
44	Palyatif Bakım Uygulama ve Araştırma Merkezi (DEPAL)
45	Rehberlik ve Psikolojik Danışmanlık Uygulama ve Araştırma Merkezi
46	Sağlık Hukuku Uygulama ve Araştırma Merkezi (SAHUM)
47	Sağlık Uygulama ve Araştırma Merkezi (Başhekimlik)
48	Senfonik Müzik Uygulama ve Araştırma Merkezi (DESOMER)
49	Sığ Jeofizik ve Arkeolojik Prospeksiyon Araşt.-Uyg. Mer.(SAMER)
50	Stratejik Araştırmalar Merkezi
51	Su Kay. Yönetimi ve Su Kayn. Doğal Afet Kont. Araş-Uyg. Mer. (SUMER)
52	Sürekli Eğitim Merkezi (DESEM)
53	Tekne Üretim Teknolojileri Araştırma-Uygulama Merkezi (TEKNEMER)
54	Ulaştırma Emn. ve Kaza İnceleme Uygulama ve Araştırma Merkezi
55	Ulusal Klinik Araşt. Altyapı Ağı Uyg. ve Araşt. Merkezi (TUCRİN)
56	Uyku ve Bilinç Durumları Tekn. Uygulama ve Araştırma Merkezi (UBAM)
57	Uzaktan Eğitim Uygulama ve Araştırma Merkezi (DEUZEM)
58	Üniversite Sanayi Uygulama ve Araştırma Merkezi (DESUM)
59	Yörük - Türkmen Kültürü Uygulama ve Araştırma Merkezi (DEYÖRMER)
60	Yüzey Teknolojileri ve Hasar Analizi Uyg. Araşt. Mer. (YÜTHAM)



#### 6.4.1 Elektronik Malzemeler Üretim ve Uygulama Merkezi (EMUM)

Merkezimiz, 2009.K.120600 numaralı Devlet Planlama Teşkilatı (DPT) projesi çerçevesinde, 17.08.2009 Tarih ve 27322 Sayılı Resmi Gazete' de yayımlanan yönetmeliği ile kuruluşunu gerçekleştirerek çalışmalarına başlamıştır.

Misyonumuz, farklı disiplinleri bir araya getirerek, nanoteknolojik yöntemler yardımıyla çeşitli alanlarda kullanılmak üzere ülkemizde üretilmeyen veya çok nadir üretilen, iletken, yarı iletken, yalıtkan ve manyetik gibi toz, bulk, kaplama ve film şeklinde katma değeri çok yüksek, çevre dostu elektronik malzemeler ve aygıtların üretilmesi, dizayn edilmesi, geliştirilmesi ve endüstriye uygulanmasını sağlamak, üniversite-sanayi ve kamu-üniversite iş birliğini geliştirmek, sanayide nitelikli personel ve bilim insanı yetiştirmek, bilimsel literatüre katkı sağlamak ve lisans öncesi, lisans ve lisansüstü çalışmalara destek vererek beyin göçünü önlemektir.

Vizyonumuz ise; Küresel dünyadaki gelişmeleri takip ederek, çağın gereksinimlerine cevap verecek yerli ve milli anlayış ile ileri malzeme ve aygıtları geliştirip, merkezimizi evrensel bir noktaya taşımaktır.

Merkezimizin amacı; Elektronik malzemeler ve aygıtlar alanında ileri seviyede araştırma altyapısı oluşturmak, farklı disiplinlerdeki bilgilerin birleşimi sonucu yüksek düzeyde araştırmalar yapmak, yeni teknolojiler geliştirmek, genç girişimcilere veya sanayicilere yeni istihdam alanları yaratmaları için yol göstermek, üniversiteler ile sanayi kuruluşları arasında iletişim kurarak bilgi alış verişini sağlamak, ihtiyaçları olan uzman araştırmacılar yetiştirmek, pazar talepleri doğrultusunda özgün üretim ve tasarımlar geliştirmek, aynı alanlarda çalışmalar yapan yurt içi ve yurt dışı araştırma birimleri arasında bilimsel, teknolojik ve eğitsel alanlarda işbirliğini oluşturmak, Türkiye'nin sanayici ve girişimcilerinin ileri teknolojiye dayalı her türlü elektronik ürün ve malzeme bilgisi ihtiyaçlarına cevap verebilmek, özel ve kamu kuruluşlarına seminer, konferans, kongre ve sempozyum gibi eğitsel faaliyetlerde bulunmak ve teknik hizmet vermek. Merkez imkanlarını kullanarak lisansüstü öğrencilerinin bilimsel ve teknolojik çalışmalar yapmasını sağlayarak bilim insanı yetiştirmektedir.

Merkezin hedefleri; Katma değeri çok yüksek, çevre dostu elektronik malzemeler ve aygıtların tasarımı, üretimi, geliştirilmesi ve endüstriye uygulanmasını sağlamak, üretilen ürünlerin ve elektronik aygıtların endüstriyel boyutta fabrikasyonunu gerçekleştirmek, Yeni tesisler kurulmasını sağlamak ve yeni istihdam alanları oluşturmak, aynı alanlarda çalışmalar yapan yurt içinde ve dışındaki akademik ve araştırma birimleri arasında bilimsel, teknolojik ve eğitsel alanlardaki işbirliğini geliştirmek, Üniversiteler ile endüstri kuruluşları arasında bilgi alışverişini ve bilimsel bir çalışma ortamını sağlamak, sanayideki çalışan mühendislerin veya araştırmacıların altı aylık periyotlarla merkezde, üniversitede çalışan bilim insanlarının fabrikalarda (yurt içinde ve dışında) çalışmasını gerçekleştirmek, gerçek problemlerle ilgilenmek,

Merkezin çalışma alanına giren konularda eğitsel faaliyetlerde bulunmak, teknik hizmet vermek ve lise, ön lisans ve lisans, yüksek lisans, doktora ve doktora sonrası araştırmacı seviyesindeki bilim insanı adaylarının merkezde çalışmasını sağlayarak bilimi seven, üstün özellikli, nitelikli, vizyon ve misyon sahibi üretken, çözüm önerisi sunabilen ara teknik elemanlar, mühendisler, teknokratlar, bürokratlar, öğretim elemanları ve bilim insanları yetiştirmektir.

Merkezimiz; 16.000 m<sup>2</sup> alanda 17 adet laboratuvara sahip olup, 3 öğretim üyesi, 5 uzman, 3 teknisyen ile hizmet vermektedir. Endüstrinin ihtiyacı olan test, analiz ve danışmanlık hizmetlerinin sunulması ve böylece Ülkemizin 2023 hedeflerine giderken teknolojik gelişimine katkı sağlamak, ekonomik ve sosyal fayda oluşturmak Merkezimizin hedefleri arasında bulunmaktadır.

Elektronik Malzemeler Üretim ve Uygulama Merkezi'nin 2019 yılında gerçekleştirdiği faaliyetler;

#### Ulusal Araştırma Makaleleri:

- Metin Yurddaşkal, Uğur KARTAL, Eyüp Can DOLUEL, "Titanyum dioksit / indirgenmiş grafen oksit kompozitlerin üretimi ve fotokatalitik özelliklerinin incelenmesi", Politeknik Dergisi, 2019.
- Tuncay DİKİCİ, Metin YURDDAŞKAL, "Nanoyapılı TiO<sub>2</sub> Film Yüzeyinde TiO<sub>2</sub>/ZnO ve TiO<sub>2</sub>/CuO Heteroyapıların Oluşturulması ve Fotokatalitik Aktivitelerinin İncelenmesi", Erzincan Üniversitesi Fen Bilimleri Enstitüsü Dergisi, 2019.
- Sibel OĞUZLAR, Merve ZEYREK ONGUN, "Enhancement of Optical Oxygen Sensing Properties of [Ru(bpy)<sub>3</sub>]<sub>2</sub> Based Composites Along with Maghemite and Ionic Liquid", Engineering Sciences, Engineering Sciences Dergisi, 2019.

#### Uluslararası Araştırma Makaleleri:

- Metin Yurddaskal, "Formation of micro-and nanostructured TiO<sub>2</sub> films by anodic oxidation for enhanced photocatalytic activities", Journal of Inorganic and Organometallic Polymers and Materials, 2019.
- Serdar YILDIRIM, S. Alper AKALIN, Sibel OĞUZLAR, Merve Zeyrek ONGUN, Çağlar ÖZER, Mustafa EROL, "Comparison of structural and optical properties of CeO<sub>2</sub> and CeO<sub>2</sub>:Eu<sub>3+</sub> synthesized via sol-gel and flame spray pyrolysis methods" Journal of Materials Science: Materials in Electronics, 2019.
- Serdar YILDIRIM, Erdal ÇELİK, "Production and characterization of the halogen-free and nanostructured flame retordont reinforced composite coatings", Journal of the Australian Ceramic Society, 2019.
- Serdar YILDIRIM, Serdar GÜLTEKİN, Ozan YILMAZ, İlker ÇETİN KASKİN, Mehmet İsmail KATI, Erdal ÇELİK, "Structural and optical properties of SrAl<sub>2</sub>O<sub>4</sub>: Eu<sup>2+</sup>/Dy<sup>3+</sup> phosphors synthesized by flame spray pyrolysis technique" Journal of Luminescence, 2019.
- Salih Alper AKALIN, Erdal ÇELİK, "Surface Treatments and Modifications of si wafers



produced by czochralski method for solar cell applications”, Journal of Electronic Materials, 2019.

- Mehmet Faruk EBEOĞLUGİL, Erdal ÇELİK, “Effect of dopant elements on structure and morphology of SnO<sub>2</sub> nanoparticles” Journal of the Australian Ceramic Society, 2019.
- M. ZEYREK ONGUN, S. OĞUZLAR, EC. DOLUEL, U. KARTAL, ”Enhancement of piezoelectric energy-harvesting capacity of electrospun β-PVDF nanogenerators by adding GO and Rgo”, Journal of Materials Science: Materials in Electronics, 2019.

#### Uluslararası Araştırma Bildirileri:

- Salih Alper AKALIN, Özkan DÇ, Türk A, Erdal ÇELİK, “Production of LaFeO<sub>3</sub> Nanopowders at Low Temperature by Sol-Gel Method”, 5th International Conference on Engineering and Natural Sciences (ICENS 2019), Çekya, 2019.
- B. UZUNBAYIR, M. EROL, A. KARAKAYA, C. SOLMAZ, F. BURSA, O. ORTAŞ, Serdar YILDIRIM, S. Alper AKALIN,” Production and Characterization of NiOX powder by Sol-GEL Method for Using as Sputtering Target Materials” 3rd International Students Science Congress, İzmir, 2019.
- Salih Alper AKALIN, Erdal ÇELİK, ”Formation of n-layer on p-type Si Wafer and Its application on Solar Cells, İzmir, 2019.
- B. UZUNBAYIR, E. C.DOLUEL, U. KARTAL, M. YURDDAŞKAL, M. EROL,“Development of Visible Light Active Fe<sub>2</sub>O<sub>3</sub>/TiO<sub>2</sub> Nanostructured Photocatalysts,” 8TH International Conference on Advanced Technologies, Bosna-Hersek, 2019.
- Metin YURDDAŞKAL, “Anotlama parametrelerinin Ti<sub>6</sub>Al<sub>4</sub>V alaşımı üzerinde oluşturulan TiO<sub>2</sub> nanoyapıların yüzey özelliklerine etkisi “ 3rd International Students Science Congress, İzmir, 2019.
- A. JEHAD, M. YURDDAŞKAL, K. KOCABAŞ, “Preparation and Characterization of Graphene Synthesized by Diffrent Methods”, 3rd International Students Science Congress, İzmir, 2019.
- Metin Yurddaskal, İdil ARITMAN, ”Investigation of the surface characteristics and photocatalytic properties of TiO<sub>2</sub> layers by anodic oxidation”, 2nd International Eurasian Conference on Biological and Chemical Sciences”, Ankara,2019.
- Ala K. JEHAD, K.KOCABAŞ, M. YURDDAŞKAL, “A Pratical Method to Synthesis Few-Layered Graphene Sheets Via Electrochemical with Microwa ve Assisted Exfoliation”, Turkish Physical Society 35th International Physics Congress, Bodrum-Muğla, 2019.
- 9)S. OĞUZLAR, M. ZEYREK ONGUN, ”Enhancement of Optical Oxygen Sensing Properties of [Ru(bpy)<sub>3</sub>]<sub>2</sub> Based Composites Along with Maghemite and Ionic Liquid”, 2nd International Eurasian Conference on Biological and Sciences(Eurasian BioChem 2019) Ankara, 2019.



### 6.4.2 İzmir İli Stratejik Planlama, Yönetişim, Araştırma ve Uygulama Merkezi (İZİSYÖM)

İzmir ili stratejik planlama sürecinde ilgi gruplarıyla Üniversite arasında iletişim ortamı hazırlamak, yerel eylem planlarının oluşturulması ve yapılabilir kılınmasını eşgüdümle geliştirmek, ulusal ve uluslararası politikalara açılım sağlamak misyonu ve Yerel ve bölgesel düzeyde elde edilen bilgi ve deneyimlerin ulusal ve uluslararası düzeylere taşımak vizyonunu benimseyerek çalışmalarının bu yönde sürdüren İzmir İli Stratejik Planlama, Yönetişim, Araştırma ve Uygulama Merkezi (İZİSYÖM), 28.06.2005 Tarih ve 25859 Sayılı Resmi Gazete'de Yönetmeliğinin yayınlanması ile kuruluş çalışmalarını tamamlayarak faaliyetlerini başlatmıştır.

#### Merkezin Amacı;

- İzmir İlinde uzun dönemli sürdürülebilirlik eylem planlarının hazırlanmasından sorumlu yerel ilgi gruplarının (Sanayi Odası, Ticaret Odası, Üniversite, sivil toplum kuruluşları ve benzeri) planlama sürecindeki çalışmalarına katılarak eşgüdüm ve politika geliştirme amaçlı çalışmak,
- Eylem planları geliştirme, sorunların ve önceliklerinin belirlenmesi, ortak düşünce ve yaklaşımın oluşturulmasında kent konseyleri bütünlüğünde; toplumsal gruplar, sivil toplum örgütleri, özel ve kamusal kurum ve kuruluşlar ve üniversitelerle kamu yararı amacıyla yapıcı iletişim ve diyalog ortamı sağlamak,
- Yerel, sosyal, ekonomik ve çevresel konular ile gereksinimlerin ele alınmasında katılımcı yaklaşımlar geliştirmek,
- Yerel yönetimler (il özel idaresi, belediyeler) ihtisas komisyonlarına yasal düzenlemelerin oluşturduğu normatif alanda, üniversitenin görüşünü bildirmek,
- (06.06.2006 tarih ve 26190 Sayılı Resmi Gazete ile değişik) Eylem planlarında ortaya konan amaç ve hedeflere ulaşabilmek için sorumlu kamu, özel, sivil kişi ve kuruluşlarla bir araya gelerek görüşmeler sonucunda katılımcı yöntemlerle, çalışma alanları çerçevesinde yapılması gerekenleri planlamak,
- Eylem planlarının uygulanması, uygulamaların izlenmesi, yerel göstergelerle birlikte değerlendirilmesi ve ilgili grupların sorumluluklarının açık ve net olarak belirlenmesine yardımcı olmak,
- (06.06.2006 tarih ve 26190 Sayılı Resmi Gazete ile değişik) Yerel ve bölgesel kalkınma çalışmalarında görevli, kalkınma ajansları ve benzeri kurum ve kuruluşlarla Merkezin faaliyet alanlarına ilişkin olarak işbirliği yapmaktır.

Merkezin 2019 yılında gerçekleştirdiği faaliyetler;

NO	FAALİYETLER	KATILIMCI	TARİH
1	Afetlere Mukavemetli Toplum Çalıştayı	80 kişi	26 Nisan 2019
2	Dağlık Alanların Sürdürülebilir Etkin Yönetimi ve Toplum 5.0	50 kişi	12 Aralık 2019
3	Nomofobi (Telefonsuz Kalma Korkusu)	50 kişi	16 Aralık 2019

İZİSYÖM 2019 yılında toplam 3 farkındalık toplantısı düzenlemiş ve hedef kitlesine ulaşmıştır.2019 yılının ilk yarısında İzmir Valiliği ve DEÜ SBE Afet Yönetimi Anabilim dalı işbirliğinde “Afet Yönetiminde Mukavemetli Toplum Çalıştayı” yapılmıştır. Bu çalıştay ile konu hakkında üniversite, kamu yönetimi ve sivil toplum arasında işbirliğinde bir etkinlik düzenlenmiştir.

2019 Aralık ayında ise Dağlık Alanların Sürdürülebilirliği ve Yönetimi Derneği'yle birlikte geleneksel olarak düzenlenen ve dağ temasına disiplinler arası bir bakış açısı getirmeyi amaçlayan Dünya Dağlar Günü etkinliği düzenlenecektir. Bu seneki toplantı başlığı “Dağlık Alanların Sürdürülebilir Etkin Yönetimi ve Toplum 5.0”dir.

2019 Aralık ayında Nomofobi (Telefonsuz Kalma Korkusu) konulu konferans düzenlenmiştir.

Bu çalışmalar, Kalkınma Planları, Ulusal Mevzuat, Avrupa Birliği İlerleme Raporları, sektörel politika belgeleri ile Avrupa Konseyi Anlaşma ve Sözleşmelerine dayanılarak hazırlanmaktadır. Elde edilen çıktılar, kamuoyu ile ve ilgili idari birimlerle paylaşılmaktadır.

#### 6.4.3 Deprem Araştırma ve Uygulama Merkezi (DAUM)



Tınaztepe Kampüsü Mühendislik Fakültesi bünyesinde çalışmalarını sürdüren Deprem Araştırma ve Uygulama Merkezi (DAUM), Deprem tehlikesi ve riskinin belirlenmesi ve zararlarının azaltılması konularında çok disiplinli araştırma-geliştirme (AR-GE) çalışmaları yürütmek, bu çalışmalar ve geçmişteki deneyimlerden elde edilen sonuçları araştırmacılar, merkezi ve yerel yönetimler ve halkın yararlanmasına sunmak, önleme ve zarar azaltma (risk yönetimi), olaya müdahale ve iyileştirme (acil durum yönetimi)

planlarının hazırlanması ve uygulanması konularında yerel yönetimlere destek olmak ve halkın eğitimi, bilgilendirilmesi ve bilinçlendirilmesi çalışmalarını yürütmek misyonlarını üstlenmiştir.

Deprem Araştırma ve Uygulama Merkezi'nin vizyonu ise; Ulusal düzeyde en verimli ve en kaliteli Deprem Araştırma ve Uygulama Merkezi haline gelmek, Uluslararası düzeyde ise saygın, iyi tanınan ve aranan, işbirliği yapma olanakları sürekli gelişen bir merkez olmaktır.

Merkezin kuruluş amacı; Yerel kamu otoritesi ile işbirliği yaparak doğal afet zararlarının azaltılması için deprem tehlikesi ve risk konularında Ege Bölgesi imkân ve kabiliyetlerini kullanarak eğitim ve araştırma yapmaktır.

Deprem Araştırma ve Uygulama Merkezi (DAUM) Kapsamında Yönetmelikte Tanımlanan Hizmetler;

- 1/1000, 1/5000 Ölçekte Diri Fay Haritalama
- Paleosismoloji-Fay Kazı Çalışmaları
- Yerleşime Uygunluk Haritaları
- Kentsel Dönüşüm Çalışmaları
- Arama-Kurtarma Çalışmaları
- Doğal Afet Etütleri
- Danışmanlık, Birlikçilik Hizmetleri
- Mikrobölgeleme Çalışmaları
- Mühendislik Sismolojisi
- Deprem Riski Analizi
- Yapı-Deprem Performans Analizi ve Güçlendirme

#### **Merkezin 2019 Yılı içerisinde gerçekleştirdiği faaliyetler;**

##### **TÜBİTAK 1001 Projeleri:**

- İzmir İli Yerleşim Alanından Geçen Diri Fayların Paleosismolojisi.  
Yürütücü: Prof.Dr. Hasan SÖZBİLİR, Öneren/Proje Yürütücüsü Kurum: Dokuz Eylül Üniversitesi Deprem Araştırma ve Uygulama Merkezi
- İzmir – Balıkesir Transfer Zonu ile Kuzey Anadolu Fay Zonu'nun Jeodinamik İlişkisi.  
Yürütücü: Dr. Bora UZEL, Öneren/Proje Yürütücüsü Kurum: Dokuz Eylül Üniversitesi Deprem Araştırma ve Uygulama Merkezi

##### **Afet İşleri Genel Müdürlüğü (AFAD) Deprem Daire Başkanlığı Ulusal Deprem Daire Başkanlığı Ulusal Deprem Araştırma Programı (UDAP) Projeleri:**

- İzmir Balçova Segmenti Boyunca Heyelan Hareketlerinin Dİnsar ve LİDAR Yöntemleri İle Belirlenmesi ve İzlenmesi

● Afet ve Acil Durumlar Sonrası Halkın Toplanma Alanlarına İlişkin Kriterlerin Belirlenmesi ve Değerlendirme Yönteminin Oluşturulması, İzmir Kenti Örneği

### Uluslararası Projeler:

Dokuz Eylül Üniversitesi Deprem Araştırma ve Uygulama Merkezi koordinatörlüğünde ve Leeds Üniversitesi yürütücülüğünde gerçekleştirilecek “Geç Pleyistosen – Holosen Boyunca Aktif Normal Faylanmadaki Değişkenlik ve Deprem Göçünün Klor – 36 Nüklidi Kullanılarak Ölçülmesi” başlıklı araştırma projesi.

HORIZON-2020 kapsamında sunulan 2 projede yardımcı araştırmacı olarak görev almıştır.

### Merkezin diğer faaliyetleri:

- 1 – 3 Kasım 2018 tarihinde Çanakkale’de düzenlenen Aktif Tektonik Araştırma Grubu (ATAG) 22. Çalıştay’ı’nda düzenleme kurulu, bilim kurulu ve yayın kurulu üyeliği ve bildiri ile katılım sağlanmıştır. (Prof. Dr. Hasan SÖZBİLİR)
- 18.1.2018-1.2.2019 tarihleri arasında ODTÜ’de düzenlenen 72. Türkiye Jeoloji Kurultayında bildiriler sunulmuştur. (Prof. Dr. Hasan SÖZBİLİR)
- 14.10.2019, 12.11.2019 ve 18.12.2019 tarihlerinde “İzmir Diri Fay Haritası ve Bütünleşik İzmir Deprem Master Planı Projesi” sunumlarını yapmak üzere AFAD İl Müdürlüğünde İzmir Valisi Sayın Erol AYYILDIZ ve İzmir Vali Yard. Sayın Mustafa YILDIZ başkanlığındaki toplantılara katılım gösterilmiştir. (Prof. Dr. Hasan SÖZBİLİR)
- AFAD tarafından 16-17 Kasım 2019 tarihlerinde Ankara’da düzenlenen 1. Deprem Zararlarının Azaltılmasında Ortak Akıl Çalıştayı” na katılım sağlanmıştır. (Prof. Dr. Hasan SÖZBİLİR)
- Manisa fayı doğu segmentinin paleosismolojik açıdan incelenmesi projesi kapsamında Manisa Valiliği YİKOP binasında teorik ve ve arazide uygulamalı olmak üzere 1 günlük katılım belgeli “Paleosismoloji Kursu” verilmiştir.

### Protokoller:

- Şehzadeler Belediyesi (Üstlenici), Manisa Valiliği (Paydaş), Sanko Enerji San. Ve Tic. A.Ş. (Sponsor) ile DAUM (Yüklenici) arasında: Manisa Fayının Doğu kısmını oluşturan Yukarıçobanisa – Manisa arasında bulunan Tarihsel dönemde yıkıcı deprem üretmiş ve gelecekte deprem üretmesi muhtemel diri fayların 1/1000 ölçeğinde haritalanması, kinematik özelliklerinin belirlenmesi, yüzey faylanması tehlikesinin raporlanarak kent ölçeğinde deprem riskinin belirlenmesi konusunda danışmanlık yapılmaktadır.
- Akşehir Belediyesi (Üstlenici) ile DAUM (Yüklenici) arasında: Sultandağı Fayının Akbaba – Yeniköy bölümünde hendek tabanlı paleosismolojik çalışmalar kapsamında danışmanlık yapılması.
- GMK Yenilenebilir Enerji Müh. İmalat Sanayi ve Ticaret A.Ş. ile DAUM arasında: Aksaray-Güzelyurt İlçe sınırları içindeki 2019680001, 2019680002, 2019680005,

2019680006 Ruhsat numaralı sahalarda ve yakın çevresinde yapısal jeoloji (aktif fayların haritalanması) ile jeotermal enerji arasındaki ilişkinin saptanmasına yönelik jeolojik haritama yapılması, kavramsal modelin oluşturularak sondaj noktalarının verilmesi ve raporlanması.

- Kaan On Enerji San. ve Tic. Ltd. Şti. ile DAUM arasında: Balıkesir İli, Karesi İlçesi, Turplu mahallesi, Mandıra Mevkii İ190058 pafta, 160 ada, 26 parselde kayıtlı bulunan toplam 0.88 hektarlık alanda hazırlanacak 1/5000 ölçekte alandan geçen herhangi bir diri fayın olup olmadığı konusundaki deprensellik raporu hazırlanmasında bilirkişi/danışmanlık işi.
- İzmir İl Seçim Kurulu Başkanlığı ile DAUM arasında: İl Seçim Kuruluna ait İzmir İli Konak İlçesi Mersinli Mahallesi 1489 ada 2 parselde bulunan, zemin + 3 normal kat olmak üzere toplam 4 katlı betonarme karkas binanın mevcut durumu ile deprem güvenliğinin belirlenmesi işi.



#### 6.4.4 Bireye Özgü Tıp ve Farmakogenomik / Genetik Uygulama ve Araştırma Merkezi (BİFAGEM)

Dokuz Eylül Üniversitesi Bireye Özgü Tıp ve Farmakogenomik / Genetik Uygulama ve Araştırma Merkezi, 29243 Sayılı 21 Ocak 2015 tarihli resmi gazetede yönetmeliği yayınlanarak faaliyete başlamıştır. Enstitümüz Türkiye’de alanında tek araştırma merkezidir. Sağlık teknolojileri ve hizmetleri alanında korunma, tanı ve tedavi süreçlerinde

bireye özgü yaklaşımı benimseyen uygulama, teknoloji ve hizmetler ile benzeri alanlarda ulusal ve uluslararası düzeyde araştırma, akademik ve uygulamalı eğitimler yapmaktır.

Merkezimiz bireye özgü tıp ile ilgili konularda;

Üniversite içindeki ve dışındaki sağlık kuruluşlarında görev yapan araştırma personeline/öğrenciler eğitim vermek,

Konu ile ilgili ulusal ve uluslararası bilimsel toplantılar düzenlemek ve düzenlenmesinde katkıda bulunmak,

Ulusal ve uluslararası düzeylerde bilimsel araştırma projeleri hazırlamak, bu projeleri gerçekleştirmek üzere çalışma grupları oluşturmak,

Yurt içi ve yurt dışındaki bilimsel çalışma ve projeleri desteklemek,

Yurt içi ve yurt dışında faaliyet gösteren özel ve resmî kurumlar ile bilimsel işbirliği yapmak, bu kurumlarla ortak projeler yürütmek,

Kamu kurum ve kuruluşları ile özel kişi ve kuruluşlara danışmanlık ve uygulamalı çalışmalar yapmak, amaçlarıyla çalışmaktadır.



## 2019 yılı içerisinde gerçekleştirilen faaliyetler

- 1 adet uluslararası kitap bölümü
- 2 adet uluslararası SCI İndeksli yayın

MicroRNAs (miRNAs) in Colorectal Cancer DOI: <http://dx.doi.org/10.5772/intechopen.80828>

Acar E, Lelebici A, Ellidokuz BE, Başbınar Y, Kaya GÇ. Machine learning for differentiating metastatic and completely responded sclerotic bone lesion in prostate cancer: a retrospective radiomics study. Br J Radiol 2019; 92: 20190286.

Ubiquitin–Proteasome Axis, Especially Ubiquitin-Specific Protease-17 (USP17)

Gene Family, is a Potential Target for Epithelial–Mesenchymal Transition in High-Grade Serous Ovarian Cancer Nuri Yıldırım, MD, PhD1,2, Gizem Calibasi Kocal, PhD3,4, Zerrin Isik, PhD5, Bahadır Saatli, MD6, Ugur Saygili, MD6, Tugba Uysal, MSc3, Cagnur Ulukus, MD7, Meral Koyuncuoglu, MD7, Hulya Ellidokuz, MD8, and Yasemin Basbınar, MD, PhD3,4,9. Reproductive Sciences 2019, Vol. 26(6) 794-805

### 6.4.5 Sığ Jeofizik ve Arkeolojik Prospeksiyon Araştırma ve Uygulama Merkezi (SAMER)

DEÜ Sığ Jeofizik ve Arkeolojik Prospeksiyon Araştırma-Uygulama Merkezi (SAMER), gerek uluslararası birçok çalışmada ifade edilen yerin ilk 100-150 metresini içeren sığ derinlikleri ile ilgili her türlü araştırmayı gerekse çok daha sığ derinliklerin araştırılmasını hedefleyen arkeolojik kalıntıların araştırılmasını kendisine hedef edinmiş olan bir merkezdir.

Özellikle son yıllarda yaşanan büyük depremler ve inşaat sektöründeki hızlı gelişime koşut olarak, yine yerin sığ derinliklerini ilgilendiren zemin etütleri ve deprem bilinci çalışmaları konularını da kendisine vizyon olarak son iki yıldır eklemiştir. Bu amaçla özellikle 2019 yılı içinde 16 farklı okul ziyaret edilmiş ve jeofizik biliminin önemi anlatılarak Merkezimizin, Üniversitemizin ve Jeofizik Mühendisliği Bölümü'nün mesleki tanıtımı yapılmıştır. Özellikle mesleki tanıtımın jeofizik bilimi açısından çok büyük önem taşıdığı düşünülmektedir.

Ülkemizin gelişim odaklı vizyonu çerçevesinde son aylarda Doğu Akdeniz'de yapılan sismik araştırmaların çok büyük öneminin olduğu değerlendirilmektedir. Dolayısıyla yerli ve milli değerlere saygılı, ülkesinin öz kaynaklarını çıkarmaya istekli bir jeofizik mühendisi kadrosunun oluşturulması gerektiği açıktır. Merkezimiz bundan sonraki yıllarda yapılacak çalışmalarda gerek arkeoloji, altyapı, zemin etüdü çalışmalarına gerekse mesleki bilinçlendirme, bilgilendirme ve tanıtım çalışmalarına öncelik verecektir.

Yetki Görev ve Sorumluluklar :



Sığ jeofizik ve arkeolojik prospeksiyonda bilimsel bir altyapının oluşmasına katkı sağlamak ve yapılacak araştırmaların standartlarının belirlenmesini sağlamak.

Özellikle yoğun kentleşmenin yaşandığı ve kentlerin yerleştiği alanlarda birçok yerbilimsel ve kentsel arkeolojik sit sorununun bulunduğu günümüzde; bu tür alanların sığ jeofizik ve arkeolojik prospeksiyon yöntemleri yardımıyla, farklı bir bilimsel ve teknik yaklaşım içinde araştırılması ile sorunlara daha etkili ve uygun çözümler getirilebilecektir.

Anadolu'da çeşitli nedenlerle (baraj ve otoyol yapımı, kentsel gelişim, kaçak kazı ve benzeri) yok olma tehlikesiyle karşı karşıya bulunan arkeolojik mirasın belirlenmesi için arkeolojik prospeksiyon yöntemleri içinde büyük öneme sahip jeofizik ile daha nesnel belgeleme çalışmaları yapmak ve sit alanı sınırlarının belirlenmesi üzerine araştırmalarda bulunmak.

Sığ jeofizik ve arkeolojik prospeksiyon üzerine bilimsel araştırmalarda bulunmak ve projeler üretmek.

Sığ jeofizik ve arkeolojik prospeksiyon üzerine yapılacak araştırmalarda jeofizik, jeoloji, jeomorfoloji, arkeoloji ve diğer ilgili bilimsel disiplinlerden konu ile ilgili araştırmacıları bir araya getirerek, çok disiplinli araştırmalarda bulunmak ve disiplinler arasında iletişimin gelişimine katkıda bulunmak.

Çalışma konularında dünyadaki gelişimleri izlemek ve uygulamaya geçirmek.

Çalışma konuları ile ilgili alanlarda bilimsel toplantılar düzenlemek, yayın organları çıkarmak ve ülke düzeyinde konu ile ilgili bilinçlenmenin yükselmesi amacıyla çalışmalarda bulunmak.

Belirtilen konularda çalışan ulusal ve uluslararası diğer araştırma ve uygulama merkezleriyle iletişim sağlamak, ortak çalışmalar yapmak.

### 2019 yılı içerisinde gerçekleştirilen faaliyetler:

SAMER, 2019 yılı içinde 4 adet bilimsel organizasyon ve 16 adet okul ziyareti gerçekleştirmiştir. Toplamda 2000'e yakın öğrenciye mesleki tanıtım ve deprem bilinçlendirme eğitimi verilmiştir.

#### 1-Tarım ve Peyzaj Amaçlı Jeofizik Araştırmalar Konferansı

Konuşmacılar:

Prof. Dr. Mehmet Ali KAYA - Trakya Üniversitesi

Doç. Dr.Emre TİMUR - Dokuz Eylül Üniversitesi

Tarih/Yer: 04.10.2019 Cuma (1 gün) / Bornova Belediyesi Kültür Merkezi

#### 2-Arkeoloji ve Jeofizik Çalıştayı

**Konuşmacılar:**

Prof. Dr. Musa KADIOĞLU - Ankara Üniversitesi  
Prof. Dr. Mehmet Ali KAYA - Trakya Üniversitesi  
Prof. Dr. Selma KADIOĞLU - Ankara Üniversitesi  
Prof. Dr. Aysel ŞEREN - Karadeniz Teknik Üniversitesi  
Doç. Dr. Çağlayan BALKAYA - Süleyman Demirel Üniversitesi  
Doç. Dr. Neslihan KARATAŞ - Dokuz Eylül Üniversitesi  
Doç. Dr. Emre TİMUR - Dokuz Eylül Üniversitesi  
Doç. Dr. Ayşe Gül AKALIN ORBAY - Ankara Üniversitesi  
Yüksek Mimar Müge CENGİZ - Restorasyon Uzmanı  
Jeofizik Mühendisi E. Gökçe YURTKAL - Özel Sektör

Tarih/Yer: 18.10.2019 (1 gün) / Bornova Belediyesi Kültür Merkezi

**3-Temel İlk Yardım Semineri**

Konuşmacı: Doç. Dr. Emre TİMUR - Dokuz Eylül Üniversitesi

Tarih/Yer: 12.12.2019 (1 gün) / Jeofizik Mühendisliği Bölüm Seminer Salonu

**4-Sualtı Arkeolojisi ve Jeofizik Semineri**

Konuşmacı: Dr. Öğr. Üyesi Nilhan KIZILDAĞ - Dokuz Eylül Üniversitesi Deniz Bil. Tek. Enst.

Tarih/Yer: 23.12.2019 (1 gün) / Jeofizik Mühendisliği Bölüm Seminer Salonu



**6.4.6 Avrupa Çalışmaları Araştırma Ve Uygulama Merkezi (ATMER)**

Avrupa Çalışmaları Araştırma Ve Uygulama Merkezi (ATMER), Dokuz Eylül Üniversitesi Rektörlüğüne bağlı olarak 9 Şubat 1989'da kurulmuş bir araştırma ve uygulama birimidir.

Merkezin ilk kuruluşunda adı "Dokuz Eylül Üniversitesi Avrupa Topluluğu, Uluslararası Ekonomik İlişkiler Araştırma ve Uygulama Merkezi" şeklinde iken, bu isim 3 Şubat 2010 yılı 27482 Sayılı Resmi Gazete'de yayımlanan değişiklikle "Dokuz Eylül Üniversitesi Avrupa Çalışmaları Uygulama ve Araştırma Merkezi" olmuştur.

Merkezin yönetmeliği, 9 Şubat 1989 yılı 20075 Sayılı Resmi Gazete'de yayımlanarak yürürlüğe girmiştir. İlgili mevzuatta merkezin yetki ve sorumlulukları arasında şunlar

sayılmıştır:

- a) Türkiye-Avrupa Topluluğu ilişkilerinin ekonomi ve sosyal bilimler alanlarında araştırma ve incelemeler yapar; bu tür çalışmaları teşvik eder.
- b) Türkiye'nin Avrupa Topluluğu'na entegrasyon sürecinde mal ve faktör hareketlerinin serbest dolaşımı ile tarım, maliye, para ve dış ticaret politikalarının uyumlaştırılması üzerine bilimsel araştırma ve incelemeler yapar.
- c) Türk ekonomisinin ve özellikle sınai ve ticari işletmelerinin Avrupa Topluluğuna işletmecilik alanında uyumunu sağlamaya yönelik araştırmalar yapar ve eğitim programları düzenler.
- d) Avrupa Topluluğundaki gelişmeleri, Topluluğun üçüncü ülkelerle ilişkilerini ve bu amaçla Topluluk içinde yapılan çalışmaları izleyerek, gerek Türkiye'nin tam üyeliği ve uyumu gerekse Avrupa Topluluğu'nun Türkiye'den bekledikleri konusunda bilimsel araştırma ve incelemeler yapar.
- e) Türkiye'nin dünya ekonomisi ve ticareti ile entegrasyonu ve Türkiye'nin ödemeler dengesinin arzulanan yönde işlemesini sağlamaya yönelik araştırmalar yapar.
- f) Avrupa Topluluğu ve Uluslararası Ekonomik İlişkiler konuları ile ilgili alanlarda seminerler, kurslar, konferanslar, sempozyumlar ve benzeri bilimsel toplantılar düzenler.
- g) Merkezin faaliyet alanında kamu ve özel sektörün ihtiyaç duyduğu uluslararası düzeyde işgücünün yetiştirilmesine yönelik eğitim ve geliştirme programları düzenler ve programları başarı ile tamamlayanlara bu çalışmalar ile ilgili sertifika verir.
- h) Merkezin ilgi alanında araştırma ve uygulama yapacak Dokuz Eylül Üniversitesi öğretim elemanlarını teşvik eder.
- i) Merkezin çalışma alanları ile ilgili konular üzerinde kamu ve özel kesim kuruluşlarının ve gerçek kişilerin istekleri doğrultusunda etüt ve proje çalışmaları yapar, rapor düzenler, danışmanlık hizmeti sunar ve yayınlar yapar.

#### **2019 yılı içerisinde gerçekleştirilen faaliyetler:**

- 11.10.2019, Avrupa Birliği'nde Arabuluculuk Uygulamaları Bilgilendirme Toplantısı, DEÜ İİBF. (Prof. Dr. Serkan Odaman)
- 25.10.2019, Mukayeseli Hukuk ve Türk Hukukunda Toplu İş Sözleşmesinde Yetki Bilgilendirme Toplantısı, DEÜ İİBF. (Prof. Dr. Serkan Odaman)
- 19.09.2019, KVKK ve GDPR Mukayeseli Farkındalık Bilgilendirme Toplantısı, DEÜ İİBF.(Araştırma Görevlisi Eda Karaçöp)
- 17.10.2019, Mukayeseli Hukuk ve Türk Hukukunda Tahkim Uygulamaları Bilgilendirme Toplantısı, DEÜ İİBF (Araştırma Görevlisi Eda Karaçöp)



- The Tax Audit in Azerbaijan, 6th International Annual Meeting on 24-25 October 2019, in Warsaw/Poland. Prof. Dr. Hakan AY
- 15.03.2019, DEÜ İİBF Maliye Bölümü Öğrencileri için Meslek Seçimi Söyleşileri I-İnsan Kaynakları Yönetimi. Prof. Dr. Hakan AY
- 17.05.2019, DEÜ İİBF Maliye Bölümü Öğrencileri için Meslek Seçimi Söyleşileri II-SMMM. Prof. Dr. Hakan AY
- 22.11.2019, DEÜ İİBF Maliye Bölümü Öğrencileri için Meslek Seçimi Söyleşileri III-Vergi Müfettişliği. Prof. Dr. Hakan AY
- 14.11.2019, DEÜ SBE Kamu Yönetimi Anabilim Dalı yüksek lisans öğrencilerine yönelik Avrupa Birliği ve azınlıklar ders konusu kapsamında “kimlik ve öteki” hakkında belgesel film gösterimi ( Öteki Kasaba belgeseli). ATMER Müdürlüğü.
- 21.11.2019, DEÜ SBE Kamu Yönetimi Anabilim Dalı doktora öğrencilerine yönelik Avrupa Birliği ve azınlıklar ders konusu kapsamında “kimlik ve öteki” hakkında belgesel film gösterimi ( Öteki Kasaba belgeseli). ATMER Müdürlüğü.
- 18.12.2019, “Cumhuriyet Dönemi Türk Dış Politikası”, Manisa Celal Bayar Üniversitesi İktisadi ve İdari Bilimler Fakültesi Uluslararası İlişkiler Bölümü – ATMER Merkez Müdürlüğü İşbirliği İle Manisa Celal Bayar İİBF B-Blok Amfi, Manisa.
- 11.12.2019, DEÜ İİBF-SBE Öğrencilerine Yönelik “Kariyer Etkinliği”, DEÜ İİBF Mavi Salon. (Avrupa öğrenci hareketliliği, KPSS, Araştırma Görevlisi olma şartları vs. konular konuşulmuştur-Dekanlık etkinliğidir)/(Araştırma Görevlisi Orhan IRK)



#### 6.4.7 Dokuz Eylül Üniversitesi Sürekli Eğitim Merkezi (DESEM)



Dokuz Eylül Üniversitesi Sürekli Eğitim Merkezi (DESEM) bilginin evrenselliği ilkesinden hareketle düzenlediği ya da düzenlenmesine katkı sağladığı kurslar, seminerler, kongreler, sertifika programları, sergiler, eğitim fuarları ile sinema ve tiyatro esaslı kültürel faaliyetlerde üniversitenin “dünyaya açılan yüzü” olma ayrıcalığına sahip bir birim olarak çalışmaktadır.

Bu çerçevede gerek üniversitemiz birimlerinde, gerekse üniversitemizle işbirliği yapmakta olan kurum, kuruluş ve organizasyonlarda geliştirilen bilgi birikiminin toplumsal duyarlılık ve sorumluluk temelinde, paylaşılmasında aracılık etmeyi görev olarak benimsemiştir. Dokuz Eylül Üniversitesi Rektörlük binasında faaliyet gösteren DESEM; akademik ve idari personeliyle birlikte sadece üniversite öğrencileri için değil aynı zamanda İzmir ili ve çevresinde yaşayan toplumun her kesiminden bireyin güncel ve evrensel bilgi aktarımını gerçekleştirdiği bir buluşma yeri olmuştur. Bu anlamda giderek daha geniş bir kitleye erişme başarısı göstererek 20 yılı aşkın deneyimi ile varlığını sürdürmektedir.

Üniversitemizin çeşitli birimlerinde ve paydaş kurum, kuruluş ve organizasyonlarında üretilen bilgi ve deneyimlerin toplumun bütün kesimlerine aktarılmasını hedefleyen DESEM, bünyesinde Üniversitemizin destekleriyle düzenlenen etkinlikler vasıtasıyla öğrenciden ev hanımına, iş adamından devlet memurlarına kadar toplumun tüm kesiminden binlerce katılımcı ile bağlantı kurmakta ve sanat, kültür ve bilim dünyasının en son gelişmelerini Üniversitemizin sunduğu hizmet kalitesi ile takip etme fırsatı sunmaktadır.

“Üniversitemizin akademik bilgi birikimi ve deneyimini Üniversite öğrencileri, personeli ve toplumun diğer kurum ve kuruluşları ile paylaşmak; toplumsal gelişime katkıda liderlik ve rehberlik etmek” misyonu ile, “Kaliteli, güncel, yenilikçi, çevreye duyarlı, toplumun önde gelen eğitim kurumlarından biri olmak” vizyonu ile 20. Yılında da devam etmektedir.

Birimin ilgili yönetmelik bağlamındaki amacı üniversitemizin eğitim verdiği ve araştırma yaptığı tüm alanlarda, akademik programlar dışında sürekli olarak verilecek eğitim programlarını düzenleyerek ve ilan ederek bu programlar aracılığıyla üniversitemizin kamu, özel sektör ve uluslararası kuruluşlarla işbirliğinin gelişmesine katkı bulunmaktır. Bu kapsamda DESEM kamu, özel sektör ve uluslararası kuruluşlar ve kişilere ihtiyaç duydukları alanlarda eğitim programları planlar, paket programlar önerir, ulusal ve uluslararası düzeyde kurslar, seminerler, konferanslar, eğitim fuarları düzenler ve koordinasyonunu sağlar.

DESEM İzmir Alsancak'ta Dokuz Eylül Üniversitesi Rektörlük binasında faaliyet göstermektedir.



Sahip olduğu misyon ve vizyon çerçevesinde hedeflediği faaliyetleri yerine getirebilmek üzere 15 Temmuz Şehitleri Salonu (Sinema Salonu) 385 kişilik, Bordo Salon 238 kişilik, Mavi Salon 98 kişilik, Bilgisayar Laboratuvarı: 45 kişilik, Derslik: 5 adet 20 şer kişilik olmak üzere toplam 871 kişinin yararlanabileceği salon ve dersliğe sahiptir.

DESEM bünyesinde 2019 yılı içerisinde gerçekleştirilen faaliyetler:

**2019 YILI DESEM FAALİYETLERİ VE GELİRLERİ**

EĞİTİM ALANI	KATILIMCI SAYISI	EĞİTİM SÜRESİ (SAAT)	GELİR (TL)
İngilizce Dil Eğitim Kursları	146	690	143.585,00
Çince Dil Eğitim Kursları	15	72	14.850,00
Rusça Dil Eğitim Kursları	18	96	24.300,00
Yunanca Dil Eğitim Kursları	52	216	51.480,00
Almanca Dil Eğitim Kursları	92	320	91.080,00
Fransızca Dil Eğitim Kursları	25	156	25.950,00
İspanyolca Dil Eğitim Kursları	83	384	91.300,00
İtalyanca Dil Eğitim Kursları	-	-	-
Japonca Dil Eğitim Kursları	-	-	-
Osmanlıca Kursları	-	-	-
Yabancı Dil Sınavı (Yds) Kursları	58	156	30.960,00
Yükseköğretime Geçiş (Ales) Kursları	-	-	-
Kariyer ve Eğitim Merkezli Programlar	229	817	213.370,00
Hukuk ve Mevzuat Merkezli Eğitim Programları	584	1.200	874.100,00
Sertifikalı Eğitim Programları	-	-	-
Kişisel Gelişim Odaklı Eğitim Programları	99	316	59.580,00
Diğer Eğitimler (Varsa)	978	1.816	484.261,00
<b>GENEL TOPLAM</b>	<b>2.379</b>	<b>6.239</b>	<b>2.104.816,00</b>

**Sürekli Eğitim Merkezi (DESEM) Bünyesinde Gerçekleştirilen Eğitimlere Katılımcı Sayılarının Yıllara Göre Dağılımları**

EĞİTİM ALANI	KATILIMCI SAYISI			
	2016	2017	2018	2019
İNGİLİZCE DİL EĞİTİM KURSLARI	136	75	140	146
ALMANCA DİL EĞİTİM KURSLARI	12	-	26	92
FRANSIZCA DİL EĞİTİM KURSLARI	34	32	14	25
İSPANYOLCA DİL EĞİTİM KURSLARI	132	127	174	83
İTALYANCA DİL EĞİTİM KURSLARI	-	-	-	-
JAPONCA DİL EĞİTİM KURSLARI	-	-	-	-
OSMANLICA KURSLARI	-	-	-	-
YABANCI DİL SINAVI (YDS) KURSLARI	137	98	86	58
YÜKSEKÖĞRETİME GEÇİŞ (ALES) KURSLARI	-	13	-	-
KARİYER VE EĞİTİM MERKEZLİ PROGRAMLAR	180	527	-	229
SERTİFİKALI EĞİTİM PROGRAMLARI	20	547	542	-
KİŞİSEL GELİŞİM ODAKLI EĞİTİM PROGRAMLARI	122	149	149	99
DİĞER EĞİTİMLER (VARSA)	-	-	1.172	978
<b>GENEL TOPLAM</b>	<b>773</b>	<b>1.568</b>	<b>2.303</b>	<b>2.379</b>

EĞİTİM ALANI	EĞİTİM SÜRESİ (SAAT)			
	2016	2017	2018	2019
İNGİLİZCE DİL EĞİTİM KURSLARI	664	96	576	690
ALMANCA DİL EĞİTİM KURSLARI	128	-	128	320
ÇİNCE DİL EĞİTİM KURSLARI	-	-	-	72
RUSÇA DİL EĞİTİM KURSLARI	-	-	-	96
YUNANCA DİL EĞİTİM KURSLARI	-	-	-	216
FRANSIZCA DİL EĞİTİM KURSLARI	132	72	60	156
İSPANYOLCA DİL EĞİTİM KURSLARI	576	96	768	384
İTALYANCA DİL EĞİTİM KURSLARI	-	-	-	-
JAPONCA DİL EĞİTİM KURSLARI	-	-	-	-
OSMANLICA KURSLARI	-	-	-	-
YABANCI DİL SINAVI (YDS) KURSLARI	200	80	341	156
YÜKSEKÖĞRETİME GEÇİŞ (ALES) KURSLARI	-	125	-	-
KARİYER VE EĞİTİM MERKEZLİ PROGRAMLAR	168	1.580	-	817
SERTİFİKALI EĞİTİM PROGRAMLARI	100	640	1.101	-
KİŞİSEL GELİŞİM ODAKLI EĞİTİM PROGRAMLARI	298	422	630	316
DİĞER EĞİTİMLER (VARSA)	-	-	2.376	1.816
<b>GENEL TOPLAM</b>	<b>2.266</b>	<b>3.111</b>	<b>5.980</b>	<b>6.239</b>

Sürekli Eğitim Merkezi (DESEM) Bünyesinde Eğitim Süreleri ve Katılımcı Sayıları

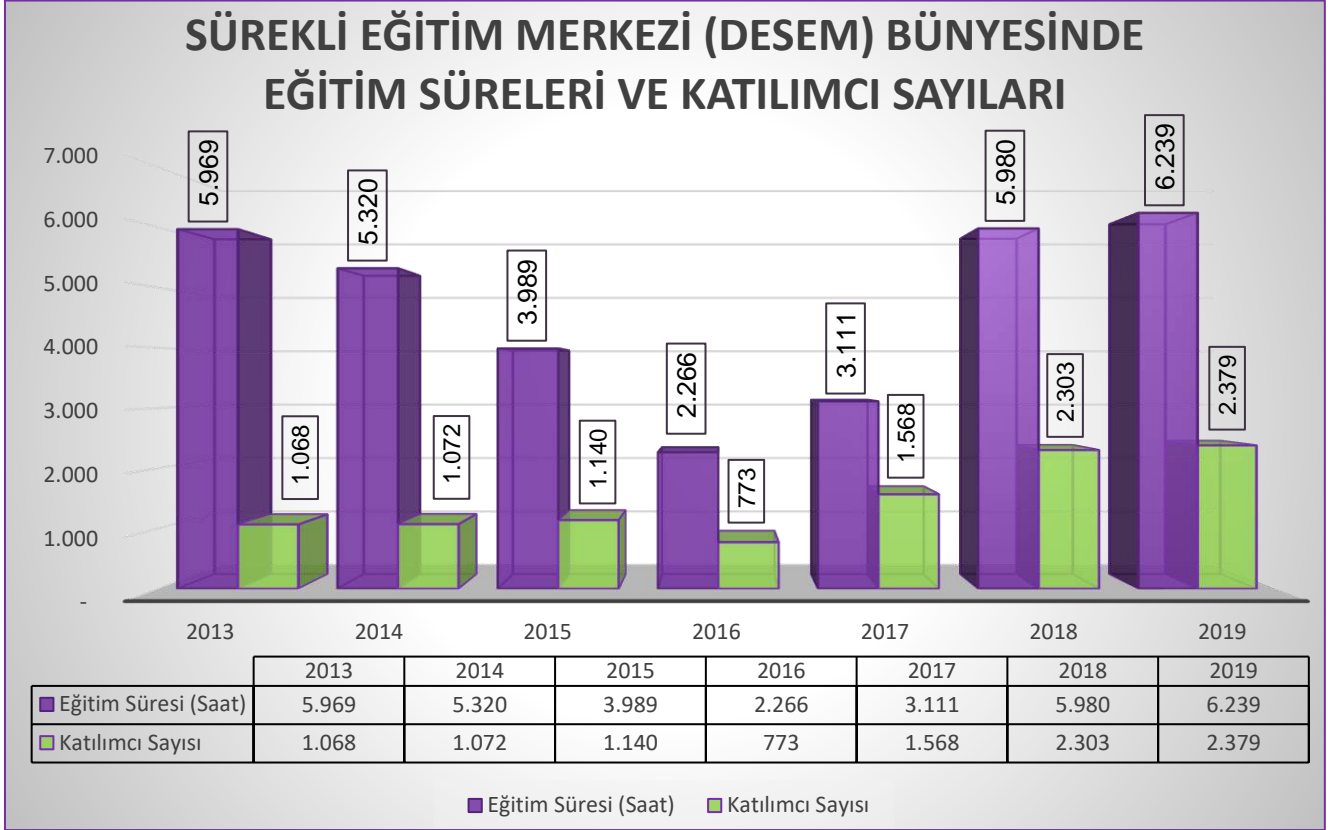

2019 Yılında DESEM Bünyesinde Gerçekleştirilen Kurslar

Kurslar	Öğrenci Sayısı	Tarih
Stratejik İnsan Kaynakları	21	05.01-13.03.2019
Temel Arabuluculuk	30	05.01-20.01.2019
Dış Ticaret Uzmanlığı	19	05.01-10.03.2019
Yds	27	21.01-14.03.2019
Arabuluculuk	29	21.01-05.02.2019
Arabuluculuk	29	26.01-10.02.2019
İspanyolca A1	22	06.02-14.06.2019
İspanyolca A2	21	07.02-11.06.2019
İngilizce A1	20	09.02-18.05.2019
İngilizce A2	20	29.01-28.05.2019
Yunanca A1	22	06.02-24.04.2019
Yaratıcı Yazarlık	10	11.02-29.04.2019
Arabuluculuk	30	16.02-04.03.2019
Almanca A1.1	20	22.02-10.05.2019

Almanca A2.1	18	23.02-27.04.2019
Edebiyat, Felsefe ve Psikanaliz	18	25.02-13.05.2019
Arabuluculuk	30	16.03-08.04.2019
İngilizce Konuşma	10	20.03-30.04.2019
İş Hukuku	24	22.03-24.03.2019
Dış Ticaret Uzmanlığı	12	23.03-26.05.2019
Fransızca A1.1	12	25.03-29.05.2019
Akademik Çeviri	13	28.03-17.05.2019
Arabuluculuk	21	25.04-14.05.2019
Uzlaştırıcı Eğitimi	26	27.04-12.05.2019
Uzlaştırıcı Eğitimi	30	04.05-25.05.2019
Uzlaştırıcı Eğitimi	29	06.05-17.05.2019
Uzlaştırıcı Eğitimi	20	11.05-15.06.2019
Uzlaştırıcı Eğitimi	27	20.05-31.05.2019
Uzlaştırıcı Eğitimi	30	20.05-01.05.2019
Yaratıcı Yazarlık	5	20.05-31.05.2019
Yds	9	11.06-04.07.2019
Uzlaştırıcı Eğitimi	25	15.06-30.06.2019
Uzlaştırıcı Eğitimi	30	15.06-30.06.2019
Uzlaştırıcı Eğitimi	27	17.06-28.06.2019
Dış Ticaret Uzmanlığı	6	22.06-15.09.2019
Ibm Spss	19	10.07-09.08.2019
Uzlaştırıcı Eğitimi	29	02.09-13.09.2019
Uzlaştırıcı Eğitimi	30	07.09-22.09.2019
Yaratıcı Yazarlık	6	20.09-15.11.2019
Yaratıcı Yazarlık	5	20.09-15.11.2019
Fotoğrafçılık Kursu	6	23.09-25.11.2019
Uzlaştırıcı Eğitimi	30	28.09-13.09.2019
İngilizce B1	17	30.09-17.01.2019
İngilizce Konuşma	20	30.09-06.11.2019
Yunanca A1	17	30.09-18.12.2019
Fransızca A1	13	30.09-15.01.2020
Yunanca A2	13	01.10-19.12.2019
İspanyolca A1	26	01.10-23.01.2020
İspanyolca A2	14	02.10-24.01.2020
Mitoloji	16	03.10-12.12.2019
Almanca A1.1	16	05.10-24.11.2019
Almanca A1.1	18	05.10-24.11.2019

İngilizce A1	18	05.10-22.12.2019
Çince A1	15	05.10-22.12.2019
Rusça A1	18	05.10-19.01.2020
Dış Ticaret Uzmanlığı	18	05.10-07.12.2019
Yds	22	08.10-03.12.2019
Edebiyat, Felsefe ve Psikanaliz	13	08.10-07.01.2020
İngilizce A2	13	08.10-23.01.2020
Ibm Spss	22	16.10-15.01.2020
Roman Yazı Atölyesi	6	17.10-30.01.2020
Ibm Spss	22	18.10-17.01.2020
Ibm Spss	26	19.10-14.12.2019
Uzlaştırmacı Eğitimi	29	19.10-03.11.2019
Arkeoloji Ve Sanat Tarihi	12	24.10-21.11.2019
Endüstri 4.0 ve Dijital Dönüşüm	21	26.10-30.11.2019
Uzlaştırmacı Eğitimi	29	09.11-24.11.2019
Sanatla Terapi Atölyesi	15	18.11-09.12.2019
İngilizce Konuşma	15	25.11-22.01.2020
Kamu Gözetim Kurumu Eğitimi	27	29.11-01.12.2019
Yaratıcı Yazarlık	8	03.12-28.01.2020
İnsan Kaynakları	10	07.12-05.02.2020
Almanca A2.1	20	07.12-26.01.2020

**DESEM Bünyesinde 2019 Yılında Protokoller Kapsamında Gerçekleştirilen Eğitimler ve Katılımcı Sayıları**

Eğitimin Adı	Kursiyer Sayısı	Tarih
Yüksekte Çalışma Eğitici Eğitimi	12	28.01-03.02.2019
2.Seviye Yangın Eğitici Eğitimi	4	23.02-01.03.2019
Kapalı Alanlarda Çalışma Eğitici Eğitimi	19	16.02-22.02.2019
3.Seviye Yangın Eğitici Eğitimi	4	02.03-08.03.2019
4.Seviye Yangın Eğitici Eğitimi	5	09.03-15.03.2019
1.Seviye Yangın Eğitici Eğitimi	15	09.03-15.03.2019
1.Seviye Yangın Eğitici Eğitimi	16	18.03-24.03.2019
Yüksekte Çalışma Eğitici Eğitimi	9	15.04-21.04.2019
Acil Durum Müdahale Ekipleri Eğitici Eğitimi	5	29.04-05.05.2019
1.Seviye Yangın Eğitici Eğitimi	23	15.07-21.07.2019
Sertifikalı Güneş Enerjisi Santral Eğitimi	52	05.02-09.02.2019
Sertifikalı Güneş Enerjisi Santral Eğitimi	35	19.03-23.03.2019

Sertifikalı Güneş Enerjisi Santral Eğitimi	43	24.04-28.04.2019
Sertifikalı Güneş Enerjisi Santral Eğitimi	11	21.05-25.05.2019
Sertifikalı Güneş Enerjisi Santral Eğitimi	23	25.06-29.06.2019
Sertifikalı Güneş Enerjisi Santral Eğitimi	25	23.07-27.07.2019
Sertifikalı Güneş Enerjisi Santral Eğitimi	32	26.08-30.08.2019
Sertifikalı Güneş Enerjisi Santral Eğitimi	76	01.10-05.10.2019
Turizm Paket Eğitimi	27	25.02-25.03.2019
Ev Pansiyonculuğu Eğitimi	43	08.07-29.07.2019
Uzlaştırıcı Eğitimi	26	09.05-19.05.2019
Uzlaştırıcı Eğitimi	29	23.05-02.06.2019
Uzlaştırıcı Eğitimi	30	25.05-02.06.2019
Uzlaştırıcı Eğitimi	29	26.05-02.06.2019
Uzlaştırıcı Eğitimi	30	24.06-05.07.2019
Uzlaştırıcı Eğitimi	30	24.06-05.07.2019
Uzlaştırıcı Eğitimi	29	24.06-05.07.2019
Uzlaştırıcı Eğitimi	29	26.08-06.09.2019
Uzlaştırıcı Eğitimi	29	25.08-08.09.2019
Uzlaştırıcı Eğitimi	30	26.08-06.09.2019
Uzlaştırıcı Eğitimi	30	10.09-24.09.2019
Uzlaştırıcı Eğitimi	30	19.08-25.09.2019
Uzlaştırıcı Eğitimi	30	10.09-24.09.2019
Uzlaştırıcı Eğitimi	30	19.09-25.09.2019
Uzlaştırıcı Eğitimi	28	26.08-06.09.2019
Uzlaştırıcı Eğitimi	30	28.08-08.09.2019

### DESEM Bünyesinde Gerçekleştirilen Sinema Gösterim Sayıları

#### YILLARA GÖRE DESEM SİNEMA FAALİYET VERİLERİ

FAALİYET İÇERİĞİ	YILLAR			
	2016	2017	2018	2019
Gösterimi Yapılan Film Sayısı	23	24	20	26
Gösterimi Yapılan Film Seans Sayısı	435	463	384	502
Sinema Toplam İzleyici Sayısı	7.168	7.288	4.729	3.605
Sinema Gelirleri Toplamı	38.875	38.855	24.723	20.695





#### 6.4.8 Uzaktan Eğitim Uygulama ve Araştırma Merkezi (DEUZEM)

Dokuz Eylül Üniversitesi Uzaktan Eğitim Uygulama ve Araştırma Merkezi (DEUZEM) 26 Kasım 2010 Tarih 27767 sayılı Dokuz Eylül Üniversitesi Uzaktan Eğitim Uygulama ve Araştırma Merkezi Yönetmeliği kapsamında Resmi Gazetede yayınlanarak faaliyetine başlamıştır.

Dokuz Eylül Üniversitesi Uzaktan Eğitim Uygulama ve Araştırma Merkezi, Üniversitemiz bünyesinde gerçekleştirilmesi planlanan tüm uzaktan eğitim faaliyetlerinin (ön lisans, lisans tamamlama, lisans, yüksek lisans, sertifika

programları, kurslar, kurum içi eğitimler vb.) planlanması, yürütülmesi ve iyileştirilmesi amacı ile kurulmuştur.

Üniversitede yürütülmekte olan internet destekli öğretim faaliyetlerinin daha etkin ve verimli yürütülmesini temin etmek, uzaktan eğitim ile ilgili araştırma-geliştirme ve uygulama çalışmaları yapmak, kurum ve kuruluşların uzaktan eğitim ihtiyaç ve isteklerine yardımcı olmak, lisans, lisansüstü ve yetişkin eğitiminde internet ortamında e-öğrenme temelli ders ve programları geliştirmek ve Üniversitede verilmekte olan dersleri e-öğrenme ile desteklemek, kamu ve özel sektör kurum ve kuruluşlarının eğitim programlarını e-öğrenmeye uyarlamasına ve uzaktan eğitim sistemlerinin geliştirilmesine katkıda bulunmak, bilgi birikimini ilgili kurum ve kuruluşlara aktarmak, yayınlar yapmak ve normal eğitim ve öğretim faaliyetlerini oluşturmuş olduğu internet tabanlı öğrenim yönetim sistemi yazılımı ile desteklemektedir.

Merkezimizin hedefi; Dokuz Eylül Üniversitesi bünyesinde uzaktan eğitim programlarının etkin bir şekilde planlanması ve yürütülmesini temin etmek, mevcut programların geçmiş deneyimlerle iyileştirilmesini sağlamaktır. Üniversitemizde yürütülmekte olan her türlü önlisans, lisan ve lisansüstü eğitimlere destek amacıyla kaynaklar, kısa sınav ve testler ve ödevler gibi uzaktan eğitim platformunun kullanımının yaygınlaştırılması da amaçlanmaktadır. Ayrıca uzaktan eğitim faaliyetlerinin koordinasyonu odak noktası olmakla beraber, bu faaliyetlerin hayata geçmesinde azami öneme sahip altyapı donanımının sürekliliğini sağlamak ve amaca yönelik yazılım geliştirme süreçlerini üstlenmek de hedeflerimiz arasındadır.

Dokuz Eylül Üniversitesi Uzaktan Eğitim Uygulama ve Araştırma Merkezi (DEUZEM) bünyesinde 2019 yılında gerçekleştirilen faaliyetlerin, geçmiş dönemlerle mukayeseli verileri aşağıda tanımlanmıştır.

Uzaktan Eğitim Uygulama ve Araştırma Merkezi Faaliyet Verileri

EĞİTİM FAALİYETİ İÇERİKLERİ	YILLAR		
	2017	2018	2019
Teknoloji tabanlı öğrenim yönetim sistemi ile desteklenen ders sayısı	252	431	509
Yeni açılan uzaktan eğitim programı sayısı (Ön lisans)	-	-	-
Yeni açılan uzaktan eğitim programı sayısı (Lisans)	-	-	-
Yeni açılan uzaktan eğitim programı sayısı (Yüksek Lisans)	1	1	0
Uzaktan Eğitim Programları Mezun Sayısı (Ön lisans)	12	11	26
Uzaktan Eğitim Programları Mezun Sayısı (lisans Tamamlama)	330	388	324
Uzaktan Eğitim Programları Mezun Sayısı (Yüksek Lisans)	12	89	85
DEÜ Kurum İçi Öğrenci Eğitimi (Temel İş Sağlığı ve Güvenliği Öğrenci Eğitimi)	3.696	4.477	4.872
Kurum İçi Personel Eğitimi (Aday Memurlar Eğitimi)	-	31	27
DEÜ Hastane Personeli Eğitimi (Başhekimlik Kalite Birimi)	-	2.577	2.165
DEUZEM Bilinçlendirme ve eğitim etkinliği sayısı	14	3	5
DEUZEM Bilinçlendirme ve eğitim etkinliği katılımcı sayısı	182	40	35
Yarıyıl Bazında toplam aktif öğrenci sayısı	15.050	Bahar Dönemi 23.964	29.367
		Güz Dönemi 30.110	33.019
Yarıyıl Bazında toplam aktif ders sayısı	Bahar Dönemi 65	Bahar Dönemi 188	270
	Güz Dönemi 187	Güz Dönemi 243	239
Güncellenen ve üretilen e-ders içeriği sayısı (sayfa)	100	4.188 sayfa 118,8 saat	3.068 Sayfa 216 Saat
Toplam sanal sınıf uygulaması (saat)	164	Canlı Ders 194,86	Bahar Dönemi 585 Güz Dönemi 1350
Toplam basılı materyal uygulaması	-	-	-
Toplam dijital e-kitap uygulaması (sayfa)	3.555	3.641	3.691

**DEUZEM Bünyesinde Uzaktan Eğitim Faaliyetlerinin Yıllara Göre Değerleri**

EĞİTİM FAALİYETİ İÇERİKLERİ	YILLAR		
	2017	2018	2019
Teknoloji tabanlı öğrenim yönetim sistemi ile desteklenen ders sayısı	252	431	509
Yeni açılan uzaktan eğitim programı sayısı (Ön lisans)	-	-	-
Yeni açılan uzaktan eğitim programı sayısı (Lisans)	-	-	-
Yeni açılan uzaktan eğitim programı sayısı (Yüksek Lisans)	1	1	-
Uzaktan Eğitim Programları Mezun Sayısı (Ön lisans)	12	11	26
Uzaktan Eğitim Programları Mezun Sayısı (lisans tamamlama)	330	388	324
Uzaktan Eğitim Programları Mezun Sayısı (Yüksek Lisans)	12	89	85
DEÜ Kurum İçi Öğrenci Eğitimi (Temel İş Sağlığı ve Güvenliği Öğrenci Eğitimi)	3.696	4.477	4.872
Kurum İçi Personel Eğitimi (Aday Memurlar Eğitimi)	-	31	27
DEÜ Hastane Personeli Eğitimi (Başhekimlik Kalite Birimi)	-	2.577	2.165
DEUZEM Bilinçlendirme ve eğitim etkinliği sayısı	14	4	5
DEUZEM Bilinçlendirme ve eğitim etkinliği katılımcı sayısı	182	40	35
Yarıyıl Bazında toplam aktif öğrenci sayısı	15.050	Bahar Dönemi 23.964	Bahar Dönemi 29.367
		Güz Dönemi 30.110	Güz Dönemi 33.019
Yarıyıl Bazında toplam aktif ders sayısı	Bahar Dönemi 65	Bahar Dönemi 188	Bahar Dönemi 270
	Güz Dönemi 187	Güz Dönemi 243	Güz Dönemi 239
Güncellenen ve üretilen e-ders içeriği sayısı (sayfa)	100	4.188 sayfa 118,8 saat	3.068 sayfa 216 saat
Toplam sanal sınıf uygulaması(saat)	164	Canlı Ders=194,86	Bahar Dönemi 585
			Güz Dönemi 1.350
Toplam basılı materyal uygulaması	-	-	-
Toplam dijital e-kitap uygulaması (sayfa)	3.555	3.641	3.691

Uzaktan Eğitim Programlarında Eğitim Gören Aktif Öğrenci Sayıları

EĞİTİM PROGRAMLARI	EĞİTİM BİRİMİ	EĞİTİM GÖREN ÖĞRENCİ SAYILARI				TOPLAM
		2016	2017	2018	2019	
Yüksek Lisans Programları	Sosyal Bilimler Enstitüsü	8	128	59	97	292
	Maliye Tezsiz Yüksek Lisans	--	17	-	-	17
	Yönetim Bilişim Sistemleri Tezsiz Yüksek Lisans	-	48	27	49	124
	Deniz Turizmi Tezsiz Yüksek Lisans	2	22	10	20	54
	Kalite Yönetimi Tezsiz Yüksek Lisans	6	41	22	28	97
	İngilizce İşletme Yönetimi Tezsiz Yüksek Lisans	-	-	-	-	-
	Afet Yönetimi Tezsiz Yüksek Lisans	-	-	-	-	-
	<b>Genel Toplam</b>	<b>8</b>	<b>128</b>	<b>59</b>	<b>97</b>	<b>195</b>
Lisans Programları	İlahiyat Fakültesi	1.408	1.524	1.931	1.664	6.527
	Lisans Tamamlama	1.408	1.524	1.931	1.664	6.527
	<b>Genel Toplam</b>	<b>1.408</b>	<b>1.524</b>	<b>1.931</b>	<b>1.664</b>	<b>6.527</b>
Önlisans Programları	İzmir Meslek Yüksekokulu	300	356	336	153	1.145
	Bilgisayar Programcılığı	300	356	336	153	1.145
	<b>Genel Toplam</b>	<b>300</b>	<b>356</b>	<b>336</b>	<b>153</b>	<b>1.145</b>

Uzaktan eğitim programlarından 2019 yılında; 97 öğrenci yüksek lisans programlarında, 1.664 öğrenci lisans programlarında ve 153 öğrenci ön lisans programlarında olmak üzere toplam 1.914 öğrenci eğitim desteği almıştır.

**DEUZEM Bünyesinde Uzaktan Eğitim Programlarından Mezun Olan Öğrenci Sayıları**

EĞİTİM PROGRAMLARI	EĞİTİM BİRİMİ	MEZUN ÖĞRENCİ SAYILARI				TOPLAM
		2016	2017	2018	2019	
Yüksek Lisans Programları	Sosyal Bilimler Enstitüsü	2	12	89	85	188
	Maliye Tezsiz Yüksek Lisans	-	-	-	-	-
	Yönetim Bilişim Sistemleri Tezsiz Yüksek Lisans	-	-	23	-	23
	Deniz Turizmi Tezsiz Yüksek Lisans	2	5	18	-	25
	Kalite Yönetimi Tezsiz Yüksek Lisans	-	7	48	-	55
	İngilizce İşletme Yönetimi Tezsiz Yüksek Lisans	-	-	-	-	-
	Afet Yönetimi Tezsiz Yüksek Lisans	-	-	-	-	-
	<b>Genel Toplam</b>	<b>2</b>	<b>12</b>	<b>89</b>	<b>85</b>	<b>188</b>
Lisans Programları	İlahiyat Fakültesi	307	330	388	324	1.349
	Lisans Tamamlama	307	330	388	324	1.349
	<b>Genel Toplam</b>	<b>307</b>	<b>330</b>	<b>388</b>	<b>324</b>	<b>1.349</b>
Önlisans Programları	İzmir Meslek Yüksekokulu	3	12	11	26	52
	Bilgisayar Programcılığı	3	12	11	26	52
	<b>Genel Toplam</b>	<b>3</b>	<b>12</b>	<b>11</b>	<b>26</b>	<b>52</b>

Uzaktan eğitim programlarından 2019 yılında mezun olan öğrenci sayıları ise; Yüksek Lisans Proramlarından 85, Lisans Programlarından 324 ve Ön Lisans Programlarından da 26 olmak üzere toplamda 435 öğrenciye ulaşmıştır.

## Uzaktan Eğitim Merkezi Bünyesinde Mezun Öğrenci Sayı Değişimleri

### DEUZEM BÜNYESİNDE LİSANS PROGRAMLARI MEZUNLARININ YILLARA GÖRE SAYI DEĞİŞİMLERİ

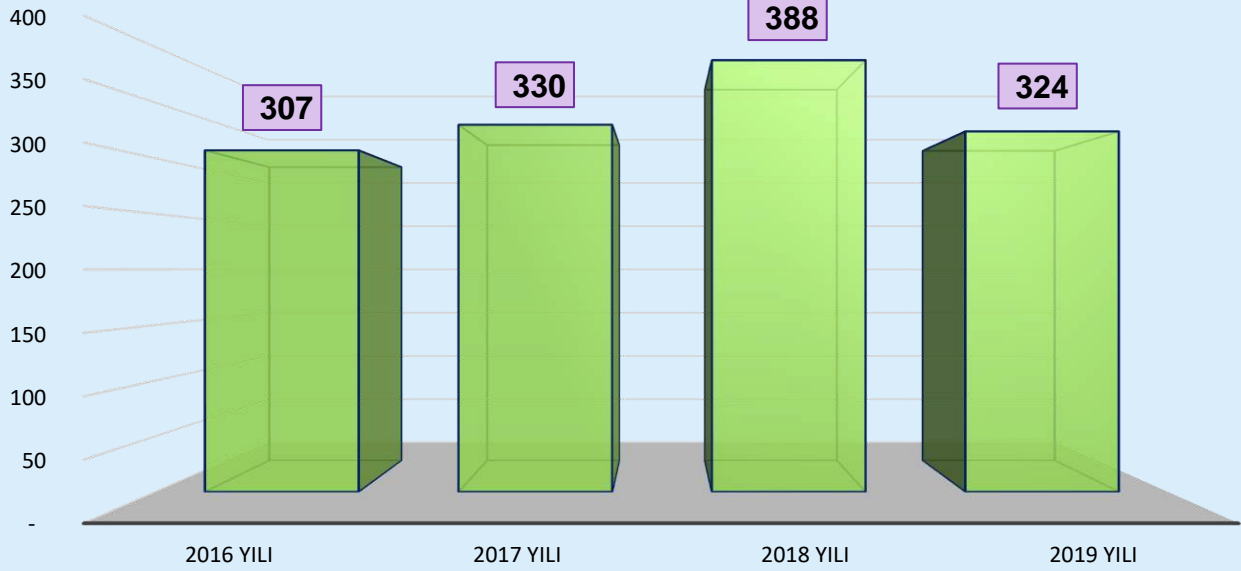

	2016 YILI	2017 YILI	2018 YILI	2019 YILI
Seri1	307	330	388	324



#### 6.4.9 Kadın Hakları ve Sorunları Araştırma ve Uygulama Merkezi (DEKAUM)

Kadın Hakları ve Sorunları Araştırma ve Uygulama Merkezi (DEKAUM), 26.10.2009 Tarih ve 27388 Sayılı Resmi Gazete’de yönetmeliğinin yayınlanması ile kuruluşunu tamamlayarak çalışmalarını başlatmıştır.

Kadın Araştırmaları, Kadın Çalışmaları, Toplumsal Cinsiyet gibi konular sosyal bilimler alanının disiplinler arası konuları olmasının yanında günlük yaşam pratiğindeki karşılıkları dolayısıyla da her zaman ilgi alanı, ilgi odağı olmuştur.

Bu ilginin oluşması, son on yılda artan kadınlara yönelik şiddet görünümleri ile bir bakıma zorunlu olarak gerçekleşmiştir. Yaşam pratiğinin içinde her an, farklı ortamlarda (medya, sosyal medya, yaşam pratiği, vb.) karşılaşılan kadınlara yönelmiş fiziksel şiddet, en görünür şekil olduğu için özellikle odakta durmaktadır.



Fakat bugün, gerek ulusal, gerek uluslararası araştırmacılar ve araştırma kuruluşları tarafından yapılan araştırmalar, gerekse Birleşmiş Milletler, Dünya Sağlık Örgütü, Dünya Ekonomik Formu gibi uluslar üstü ya da kar amacı gütmeyen kuruluşlar tarafından gerçekleştirilen geniş kapsamlı çalışmalar, fiziksel şiddetin sadece bir sonuç olduğunu ortaya koymaktadır.

Fiziksel şiddet bir sonuçtur ve temelinde toplumsal cinsiyet eşitsizliği yatmaktadır. Bu bağlamda problemin kaynağını, nedenini, sonuçlarını, kısacası çerçevesini iyi çizmek, sonuçlarına odaklanarak çalışmak yerine, akademik bakış açısının getireceği serinkanlılıkla derinlemesine çalışmalar yapmak daha da önem kazanmaktadır.

Buradan hareketle cinsiyet ayrımcılığı, cinsel şiddet ve taciz, cinsiyete dayalı her türlü şiddet (psikolojik, ekonomik, fiziksel, cinsel) ile mücadele için toplumsal cinsiyet eşitliği bağlamında farkındalığı oluşturmak, arttırmak ve elbette daha önemlisi yerleştirmek için çalışmalar yürütülmektedir.

Kadın Hakları ve Sorunları Araştırma ve Uygulama Merkezi'nin (DEKAUM) misyonu; "Türkiye'de insan hakları ve kadın sorunlarına ilişkin düşünsel açılıma katkı vermek için projeler üretecek kadroları yetiştirmeye yönelik, kamuoyunu aydınlatıcı eğitim faaliyetlerinde bulunmak, bu konularda çalışan ulusal ve uluslararası kurum ve kuruluşlarla işbirliği içinde araştırma, inceleme, danışmanlık ve yayın faaliyetlerinde bulunmak, etkinlikler düzenlemek, katılmak ve desteklemek"tir.

Bu amaçla merkez, kadın çalışmaları ve toplumsal cinsiyet alanlarında akademik, aktif ve uygulamaya yönelik faaliyetlerde bulunmak, bu faaliyetler için akademisyen ve araştırmacıları bir araya getirmek, üniversite içinde olduğu kadar üniversite dışında da bu alanda çalışmalar gerçekleştirmek gibi misyonları üstlenmiştir. Ayrıca 2014 yılı son çeyreğinden itibaren şiddeti engelleme ve toplumsal cinsiyet eğitimleri vermek ve bu konuda çalışmalar, işbirlikleri ve danışmanlıklar yapmayı da misyon edinmiştir.

DEKAUM, üniversite içinde ve dışında gerçekleştirdiği çalışmaları genel olarak 2015 sonrasında üniversite ve akademik yaşam çerçevesinde odaklamayı vizyon edinmiştir. Bu bağlamda DEKAUM çalışmalarını kendi üniversite personeli, kendi öğrencileri ve kendi öğretim kadrosunun en geniş anlamıyla toplumsal cinsiyet eşitliği, kadın hakları, cinsel taciz ve cinsiyet ayrımcılığı bağlamında farkındalık kazandırılmasına yoğunlaştırmış bulunmaktadır.

Kadın Hakları ve Sorunları Araştırma ve Uygulama Merkezi'nin yakın gelecekteki vizyonunu; Kadın sorunları, şiddet ve cinsiyet eşitliği üzerine üniversite içinde ve dışında sertifika programları açarak, aktif olarak eğitim faaliyetlerine, toplumun ve üniversitenin, cinsiyet eşitliği bağlamındaki eğitimine katkıda bulunmayı da gerçekçi ve zorunlu bir vizyon olarak benimsemiştir.

Bu yolla, DEKAUM, gerek bünyesinde yer aldığı üniversitenin ulusal ve uluslararası platformlarda marka değerini yükseltmek, saygınlığını arttırmakta kendi rolünü önemsemektedir. Uluslararası sözleşmelerle ve ulusal eylem planlarında belirtilen ve zorunlu kılınan toplumsal cinsiyet eşitliği eğitimi ve kadına yönelik şiddetin önlenmesi konularında başladığı çalışmaları sistemli bir şekilde genişletmeyi planlamaktadır.

Alsancak Yerleşkesinde faaliyetlerini sürdüren Kadın Hakları ve Sorunları Uygulama ve Araştırma Merkezinin (DEKAUM) 2019 yılı faaliyetleri;

Etkinlik Tarihi	Yer	Detaylar
26.03.2019	Dokuz Eylül Üniversitesi Tıp Fakültesi Derslik Grubu Amfisi	Cinsiyete dayalı ayrımcılık ve şiddetle mücadele mekanizmaları hakkında bilgi vermek ve şiddet önleme ve izleme çalışmaları hakkında bilgilendirmek amacıyla Hemşirelik Fakültesi son sınıf öğrencilerine yönelik eğitim (DEÜ ve Aile ve Sosyal Politikalar Bakanlığı arasında yapılan protokol kapsamında yapılan eğitim)
02.04.2019	Dokuz Eylül Üniversitesi Tıp Fakültesi Derslik Grubu Amfisi	Cinsiyete dayalı ayrımcılık ve şiddetle mücadele mekanizmaları hakkında bilgi vermek ve şiddet önleme ve izleme çalışmaları hakkında bilgilendirmek amacıyla Tıp Fakültesi son sınıf öğrencilerine yönelik eğitim (DEÜ ve Aile ve Sosyal Politikalar Bakanlığı arasında yapılan protokol kapsamında yapılan eğitim)
02.04.2019	İzmir Emniyet Müdürlüğü	Emniyet Müdürlüğü Personeline Toplumsal Cinsiyet Semineri
29.04.2019	Eğitim Fakültesi Konferans Salonu	Cinsiyete dayalı ayrımcılık ve şiddetle mücadele mekanizmaları hakkında bilgi vermek ve şiddet önleme ve izleme çalışmaları hakkında bilgilendirmek amacıyla Eğitim Fakültesi son sınıf öğrencilerine yönelik eğitim (DEÜ ve Aile ve Sosyal Politikalar Bakanlığı arasında yapılan protokol kapsamında yapılan eğitim)
30.04.2019	Dokuz Eylül Üniversitesi Hukuk Fakültesi Kudret Ayiter Amfisi	Cinsiyete dayalı ayrımcılık ve şiddetle mücadele mekanizmaları hakkında bilgi vermek ve şiddet önleme ve izleme çalışmaları hakkında bilgilendirmek amacıyla Hukuk Fakültesi son sınıf öğrencilerine yönelik eğitim (DEÜ ve Aile ve Sosyal Politikalar Bakanlığı arasında yapılan protokol kapsamında yapılan eğitim)
08.03.2019	Sabancı Kültür Sarayı	8 Mart 2018 Dünya Kadınlar Günü Etkinlikleri
07.05.2019	Dokuz Eylül Üniversitesi Tıp Fakültesi Derslik Grubu Amfisi	Cinsiyete dayalı ayrımcılık ve şiddetle mücadele mekanizmaları hakkında bilgi vermek ve şiddet önleme ve izleme çalışmaları hakkında bilgilendirmek amacıyla Fizik Tedavi ve Rehabilitasyon Yüksekokulu son sınıf öğrencilerine yönelik eğitim (DEÜ ve Aile ve Sosyal Politikalar Bakanlığı arasında yapılan protokol kapsamında yapılan eğitim)
24.05.2019	İstanbul Boğaziçi Üniversitesi	16. Üniversitelerarası Cinsel Taciz ve Cinsel Saldırı İşbirliği ve İletişim Grubu Çalıştayı
10.07.2019	Aile ve Sosyal Politikalar İzmir İl Müdürlüğü Toplantı Salonu	İzmir İli Kadına Yönelik Şiddetle Mücadele Koordinasyon, İzleme ve Değerlendirme Komisyonu Toplantısı

05.11.2019	İzmir Konak Renaissance Otel	İzmir İlinde Yerel Eylem Planı Hazırlanması ve Kurumlar arası Etkin Koordinasyon için Kapasite Geliştirme Çalıştayı
15.11.2019	Ankara	Aile, Çalışma ve Sosyal Hizmetler Bakanlığı'nın Kadına Yönelik Şiddet İzleme Komitesi Toplantısı
22.11.2019	Ankara Atılım Üniversitesi	16. Üniversitelerarası Cinsel Taciz ve Cinsel Saldırı İşbirliği ve İletişim Grubu Çalıştayı
25.11.2019	Ankara Cumhurbaşkanlığı Külliyesi	Aile, Çalışma ve Sosyal Hizmetler Bakanlığı'nın 25 Kasım Kadına Yönelik Şiddete Karşı Uluslararası Mücadele Günü
28.11.2019	İzmir Kaya Termal Otel	İçişleri Bakanlığı tarafından düzenlenen Göç, Güvenlik ve Sosyal Uyum Çalıştayı



#### 6.4.10 Dil Eğitimi Uygulama ve Araştırma Merkezi (DEDAM)

Dokuz Eylül Üniversitesi Dil Eğitimi Uygulama ve Araştırma Merkezi (DEDAM), Türkiye'de bulunan yabancı uyruklu kişilere Türkçe öğretimini, Dokuz Eylül Üniversitesi bünyesinde bulunan kişilere ve sonra yabancı dil öğrenme ihtiyacında olan herkese yabancı dillerde öğretim vermeyi,

Yurtdışı Türkler ve Akraba Topluluklar (YTB) Dairesi Türkiye Bursluları kapsamında gönderdiği öğrencilere Türkçe hazırlık öğretimini amaçlamaktadır.

Dokuz Eylül Üniversitesi Dil Eğitimi Uygulama ve Araştırma Merkezi (DEDAM)'ın Misyonu: Özgün ve yenilikçi bir eğitim anlayışıyla öncelikle Türkçenin bunun yanında diğer yabancı dillerin öğretilmesine hizmet etmek, "Türkçe nasıl daha iyi ve daha yaygın olarak öğretilir?" sorularına yanıt arayarak Türkçeyi bir dünya dili olarak üst sıralara taşımaktır. Buna bağlı olarak uygulamalı çalışmalar ve projeler ile bu hedefini gerçekleştirmeye çalışmaktadır.

Merkezin Vizyonu ise; Türkçenin tüm dünyaya tanıtımı, yaygın öğretimi ve kültürlerarası iletişimi güçlendirerek bir örnek eğitim kurumu olmaktır.

Dokuz Eylül Üniversitesi Dil Eğitimi Uygulama ve Araştırma Merkezi (DEDAM) Türkiye'de bulunan yabancı uyruklu kişilere Türkçe öğretimini, Dokuz Eylül Üniversitesi bünyesinde bulunan kişilere ve yabancı dil öğrenme ihtiyacında olan herkese yabancı dillerde öğretim vermeyi, Yurtdışı Türkler ve Akraba Topluluklar (YTB) Dairesi Türkiye Bursluları kapsamında gönderilen öğrencilere Türkçe hazırlık öğretimini amaçlamaktadır. Yılın değişik dönemlerde değişik kurs programları ilan ederek, alanda bulunan bu ihtiyaca pratik çözümler vermeyi amaçlamaktadır.

2019 yılı boyunca;

- Türkiye Burslusu öğrencilere Türkçe hazırlık eğitimi,
- Yabancı Dil Olarak Türkçe Öğretimi Sertifika Programı
- ERASMUS Değişim Programı ile Dokuz Eylül Üniversitesine gelen öğrencilere Türkçe öğretimi
- Kendi imkanları ile Türkçe öğrenmek isteyen yabancılara Türkçe Öğretimi hedefleri gerçekleştirilmiştir.
- 12. Uluslararası Türkçenin Eğitimi ve Öğretimi Kurultayı, Üniversitemizde düzenlenmiştir.
- “Kurum, kuruluş ve gerçek kişilerin istekleri doğrultusunda dil sınavları yapmak ve sınav sonuçlarını belgelendirmek” amacına uygun olarak yıl içinde çeşitli tarihlerde dil sınavları yapılmıştır.
- Tavakkol Karman Vakfı ile yapılan protokol gereği Yemen’den gelen öğrencilere Türkçe kursları başlatılmıştır.

Dokuz Eylül Üniversitesi Dil Eğitimi Uygulama ve Araştırma Merkezi bünyesinde 2019 yılında gerçekleştirilen faaliyetler:

Gerçekleştiği Dönem	Etkinlik Türü	Katılımcı Sayısı
(2 Ocak 2018-24 Mayıs 2019)	YTDB Burslu Öğrenciler Türkçe Hazırlık Kursu	29
2019 (Yıl içinde farklı tarihlerde)	Türkçe Öğretimi Öğretmen Eğitimi Sertifika programı	61
2019 (Şubat-Mayıs)	Konuşma Kulübü	27
2019 (Haziran-Temmuz)	Akademik Türkçe Kursu	33
2019 (Yıl içinde farklı tarihlerde)	Dil Belgesi Sınavı	125
2019 (3-5 Ekim)	Uluslararası Türkçenin Eğitimi Öğretimi Kurultayı	250
2019 (Güz dönemi)	Yurt Dışı Türkler Başkanlığı Burslu Öğrenciler Türkçe Hazırlık Kursu	39
2019 (Güz dönemi)	Özel Türkçe kursu A1	34
2019 (Güz dönemi)	Erasmus Türkçe Dersleri	5



#### 6.4.11 Fauna ve Flora Araştırma ve Uygulama Merkezi (FAMER)

Buca Eğitim Fakültesi Yerleşkesinde bulunan Fauna ve Flora Araştırma ve Uygulama Merkezinin (FAMER), 2004 yılında kuruluşu gerçekleştirilmiş ve 2009 yılında da faaliyetlerine başlamıştır.

Fauna ve Flora Araştırma ve Uygulama Merkezi (FAMER), Türkiye'deki biyolojik çeşitliliğin ortaya çıkarılması için hayvan ve bitki türlerinin bilimsel olarak araştırılması, biyolojik çeşitlilik veri tabanının

oluşturulması, Türkiye biyolojik zenginliği ile ilgili planlama, düzenleme ve koruma çalışmalarının yürütülmesi, bitki ve hayvan türlerinin ekonomik kullanımları ile ilgili olarak uygulamaya yönelik araştırmalar yapılması, bu konuda araştırma yapacak yerli ve yabancı bilim adamları, kurum ve kuruluşlar ile işbirliği yapılarak projeler üretilmesi, Bitki ve hayvan türlerinin tanınması ve tür teşhislerinin yapılmasında, bu türlerle ilgili araştırma yapacak özel veya kamu kuruluşlarındaki araştırmacılara danışmanlık hizmeti verilmesi, Ülkemizdeki bitki ve hayvan koleksiyonları ile ilgili topluma yönelik tanıtıcı bilgiler aktarılması ve tüm ülkeden temin edilen hayvan ve bitki örneklerinin koruma altında tutulması ve Merkezin, gelişmiş ülkelerde bulunan araştırma merkezleri ve enstitülere eşdeğer bir merkez konumuna getirilmesi hedefleri ile faaliyetlerini sürdürmektedir.

Fauna ve Flora Araştırma ve Uygulama Merkezi'nde ülkemizin fauna ve florası ile ilgili araştırma projeleri yürütülmektedir. Söz konusu projelere ait bilgiler aşağıda verilmiştir.

Merkez bünyesinde 2019 yılında sürdürülen proje faaliyetleri;

- Farklı bölgelerde ve yüksekliklerde yaşayan *Darevskia valentini* (Boettger, 1892) (Squamata: Lacertidae) populasyonlarında bazı büyüme parametrelerinin belirlenmesi. Dokuz Eylül Üniversitesi BAP Birimi, 2019.KB. FEN.003 (Devam Ediyor)
- *Darevskia valentini* (Boettger, 1892) türünün Türkiye populasyonlarının taksonomik durumunun morfolojik ve moleküler yöntemlere göre değerlendirilmesi Dokuz Eylül Üniversitesi BAP Birimi, 2017 KB. FEN.039 (Tamamlandı).
- Türkiye *Podarcis siculus*'larının filogenisi ve genetik çeşitliliğinin araştırılması. Dokuz Eylül Üniversitesi BAP Birimi, 2017 KB. FEN.038 (Devam Ediyor)
- Doğu Anadolu ve Kafkaslardaki Biseksüel ve Partenogenetik *Darevskia* Genusundaki Kertenkelelerin Ağsı Türleşme Sürecinin Çözümlemesi. TÜBİTAK, 216Z189 (Devam Ediyor)
- Türkiye Körfarelerinin (*Nannospalax* Sp.) Hipoksiyadan Sorumlu Genlerdeki Yükseklik Varyasyonları. TÜBİTAK, 117Z596 (Devam Ediyor).
- Türkiye'nin Doğusundaki Bazı İllerde (Ardahan, Bitlis, Bingöl, Elazığ, Erzincan, Erzurum, Iğdır, Kars, Malatya, Muş, Sivas, Tunceli, Van) Yaşayan *Apodemus* Spp, *Microtus* Spp, *Chionomys* Spp, *Mus* Spp, *Crocidura* Spp, *Cricetulus Migratorius*,



Türlerinde Hantavirüs Varlığının ve Dağılımının Araştırılması. TÜBİTAK, 118S681 (Devam Ediyor)

- Kör Farelerin (Spalax ve Nannospalax) Tüm Yayılış Alanında Tüm Genom Kapsamında Türleşmelerinin ve Adaptif Yayılışının Filogenetik Tarihi. TÜBİTAK, 119Z400 (Devam Ediyor)
- Bazı Yenilebilir Mantar Türlerinin Antioksidan Aktivite Kapasitesinin ve Biyokimyasal İçeriklerinin Belirlenmesi. Dokuz Eylül Üniversitesi BAP Birimi, 2018 KB. FEN.021 (Devam Ediyor)
- Bazı Mantar Türlerinin Standart Suşlara ve Çoklu İlaç Dirençli Mikroorganizmalara Karşı Antimikrobiyal Etkisinin In vitro Olarak İncelenmesi. Dokuz Eylül Üniversitesi BAP Birimi, 2019 KB. FEN.014 (Devam Ediyor)

### Uluslararası ve Ulusal Düzeyde Makale Yayınları:

#### SCI & SSCI Kapsamındaki Dergilerde Basılan Makale Yayınları:

- Kornilios, P., Thanou, E., Lymberakis, P., Ilgaz, Ç., Kumlutaş, Y., Leache, A. (2019): Genome-wide markers untangle the green-lizard radiation in the Aegean Sea and support a rare biogeographical pattern. *Journal of Biogeography*, 46: 552-567
- Ilgaz, Ç., Akkaya, A., Hürriyet Huzeyfe (2019): Contribution to the distribution and external morphology of *Darevskia pontica* (Lantz et Cyren, 1918), Pontic Lizard, from Turkish Thrace (Squamata: Lacertidae). *Russian Journal of Herpetology*, 26(2): 63-68
- Jablonski, D., Kukushkin, O., Avcı, A., Bunyatova, S., Kumlutaş, Y., Ilgaz, Ç., Polyakova, E., Shiryayev, K., Tuniyev, B., Jandzik, D. (2019): Biogeography of *Elaphe sauromates* (Pallas, 1814), with a description of a new rat snake species. *PeerJ* 7:e6944, DOI 10.7717/peerj.6944
- Dufresnes, C., Strachinis, I., Suriadna, N., Mykytynets, G., Cogilniceanu, D., Székely, P., Vukov, T., Arntzen, J.W., Wielstra, B., Lymberakis, P., Geffen, E., Gafny, S., Kumlutaş, Y., Ilgaz, Ç., Candan, K., Mizsei, E., Szabolcs, M., Kolenda, K., Smirnov, N., Geniez, P., Lukanov, S., Crochet, P.A., Dubey, S., Perrin, N., Litvinchuk, S., Denoël, M. (2019): Phylogeography of a cryptic speciation continuum in Eurasian spadefoot toads (*Pelobates*). *Molecular Ecology*, 28: 3257-3270
- Yıldırım, E., Kumlutaş, Y., Candan, K., Ilgaz, Ç. (2019): Age structure and body size of the endangered species *Darevskia bendimahiensis* (Schmidtler, Eiselt & Darevsky, 1994) from eastern Turkey (Squamata, Sauria, Lacertidae). *Herpetozoa*, 32: 159-163
- Beşer, N., Ilgaz, Ç., Kumlutaş, Y., Avcı, A., Candan, K., Üzüm, N. (2019): Age structure and body size of a critically endangered species, *Acanthodactylus harranensis* (Squamata: Lacertidae) and its demography. *Animal Biology*, 69: 421-431
- Hosseinian Yousefkhani, S.S., Rastegar Pouyani, E., Ilgaz, Ç., Kumlutaş, Y., Avcı, A., Wink, M., (2019): Evidences for ecological niche differentiation in the Anatolian Lizard (*Apathya cappadacica* spp.) (Reptilia: Lacertidae) in Western Asia. *Biologia*, 74(12): 1661-1667
- Canlı, K., Yetgin, A., Benek, A., Bozyel, M. E., & Murat Altuner, E. (2019). In Vitro Antimicrobial Activity Screening of Ethanol Extract of *Lavandula stoechas* and



Investigation of Its Biochemical Composition. Advances in pharmacological sciences, 2019

- Bozyel, M. E., Bozyel, E. M., Canli, K., & Altuner, E. M. (2019). Anticancer Uses of Medicinal Plants in Turkish Traditional Medicine. Kahramanmaraş Sütçü İmam Üniversitesi Tarım ve Doğa Dergisi, 22, 465-484

#### Uluslararası diğer hakemli dergilerde yayınlanan makaleler :

- Ilgaz, Ç, Akkaya, A, Çiçek, K. (2019): A new locality record of Rana macrocnemis Boulenger, 1885 (Amphibia: Ranidae) in Western Anatolia, Turkey. Biharean Biologist, 13(1): 39-41
- Canlı, K, Benek, A, Şenturan, M, Akata, I, Altuner, E. (2019). In vitro Antimicrobial Activity of Desarmillaria tabescens. Mantar Dergisi, 10 (3), 10-16. Canlı, K, Benek, A, Şenturan, M, Akata, I, Altuner, E. (2019). In vitro Antimicrobial Activity of Morchella esculenta and Trametes versicolor. Mantar Dergisi, 10 (3), 28-33
- Candan, K., Gül S., Kumlutaş, Y. (2019): New Locality Records for Eirenis occidentalis (Rajabizadeh, Nagy, Adriaens, Avcı, Masroor, Schmidtler, Nazarov, Esmaili Christiaens, 2015) and Eirenis punctatolineatus (Boettger, 1892)(Squamata: Colubridae) from eastern Anatolia (Turkey). BIHAREAN BIOLOGIST, 13(1), 22-27. (Yayın No: 5461826)

#### Ulusal Hakemli Dergilerde Basılan Makaleler

- Ilgaz, Ç. (2019): Türkiye sürüngen faunasının endemizm durumu. Iğdır Üniversitesi Fen Bilimleri Enstitüsü Dergisi, 9(3): 1243-1252.
- Yıldırım, E., Arribas, O., Kumlutaş, Y., Ilgaz, Ç. (2019): Comparative skeletal osteology of Darevskia parvula (Lantz & Cyren, 1913) and Darevskia adjarica (Darevsky & Eiselt, 1980) (Squamata: Lacertidae). Balıkesir Üniversitesi Fen Bilimleri Enstitüsü Dergisi, 21(2): 777-790.
- Candan, K., Gül, S., Kumlutaş, Y. (2019): The New Locality Records for Eumeces schneideri (Daudin, 1802), Heremites vittatus (Olivier, 1804) and Ablepharus chernovi (Darevsky, 1953) (Sauria: Scincidae) from Anatolia, Turkey. Acta Biologica Turcica, 32(1), 26-32. (Kontrol No: 5461808)

#### Kitap veya Kitap İçi Bölüm Yazarlığı

- Fen Bilgisi Eğitimi Öğrencileri İçin Biyoloji 1, İlk Bölüm: Gökler İ., Ezer T. Bitki Yapısı ve İşlevi, 189-214, 2019. Editörler: Prof. Dr. Haydar Öztaş, Prof. Dr. Lütfullah Türkmen, Prof. Dr. Fulya Öztaş., Nobel akademik Yayıncılık Ltd. Şti.
- Fen Bilgisi Eğitimi Öğrencileri İçin Biyoloji 1, İkinci Bölüm: Ezer T., Gökler İ. Çiçeksiz ve Çiçekli Bitkilerde Üreme, Döllenme ve Gelişme, 215-233, 2019. Editörler: Prof. Dr. Haydar Öztaş, Prof. Dr. Lütfullah Türkmen, Prof. Dr. Fulya Öztaş., Nobel akademik Yayıncılık Ltd. Şti.
- Bozyel EM., Canlı K., Bozyel ME. Ethnomedicinal Plant Use and Practice in Traditional Medicine, Chapter: Turkish Herbal Medicine in The Treatment of Back Pain,"

●Bozyel ME., Bozyel EM., Canlı K. Ethnomedicinal Plant Use and Practice in Traditional Medicine Chapter: Chapter: Ethnobotanical Uses of Medicinal Plants for The Treatment of Herniated Disc in Turkish Traditional Medicine.

### Uluslararası veya Ulusal Kongre ve Sempozyum Bildirileri:

- Erdolu, M., Şahin, M.K., Barateli, N., Murtskhvaladze, M., Kumlutaş, Y., Ilgaz, Ç., Çolak, F., Matur, F., Candan, K., Tarkhnishvili, D., Yanchukov, A. (2019): Structure of ancestral and modern populations in bisexual and parthenogenetic lizards of Genus *Darevskia* in East Anatolia and Caucasus. Ecology and Evolutionary Biology Symposium, 10-12 July 2019, Ankara, Turkey, p. 73.
- Karakasi, D., Ilgaz, Ç., Kumlutaş, Y., Candan, K., Güçlü, Ö., Kankılıç, T., Beşer, N., Lymberakis, P., Poulakakis N. (2019): Phylogeny of the eastern Mediterranean lizards of the genus *Anatololacerta* (Squamata: Lacertidae). 14th International Congress on the Zoogeography and Ecology of Greece and Adjacent Regions, 27-30 June 2019, Thessaloniki, Greece, p.70
- Mizsei, E., Jablonski, D., Cogalniceanu, D., Ruben, I., Strachinis, I., Tzoras, E., Sos, T., Speybroeck, J., Ilgaz, Ç., Buric, I., Vörös, J., Lengyel, S., Vegvari, Z., Ban, M., Szabolcs, M. (2019): Balkan herps project: Spatial conservation priorities for the Amphibians and Reptiles in the Balkan Peninsula. XX. European Congress of Herpetology, Milan, Italy, 2-6 September, 2019, p. 116.p. 44
- Candan, K., Kornilios, P., Yanchukov, A., Kumlutaş, Y., Ayaz, D., Tarkhnishvili, D., Murtskhvaladze, M., Kurdazde, S., Barateli, N., Gabelaia, M., Şahin, M.K., Matur, F., Gül, S., Yıldırım Caynak, E., Çolak, F., Ilgaz, Ç. (2019): Molecular phylogeny of *Valentin Lizard*, *Darevskia valentini* (Boettger, 1892) reveals new genetic lineages and may suggest taxonomic reconstruction. XX. European Congress of Herpetology, Milan, Italy, 2-6 September, 2019, p. 116.p. 101
- Tarkhnishvili, D., Yanchukov, A., Murtskhvaladze, M., Kurdazde, S., Barateli, N., Gabelaia, M., Şahin, M.K., Candan, K., Kornilios, P., Kumlutaş, Y., Ilgaz, Ç., Çolak, F., Matur, F., Erdolu, M., Arakelyan, M., Galoyan, E. (2019): Microsatellite genotypes of seven hybridogenetic unisexual species of rock lizard and their putative bisexual parents (Genus: *Darevskia* sp.) suggest complex patterns of hybrid ancestry. XX. European Congress of Herpetology, Milan, Italy, 2-6 September, 2019, p. 116.
- Canlı K., Benek A., Şenturan M., Akata I., Altuner EM. In Vitro Antimicrobial Activity of *Desarmillaria tabescens*. 2nd International Eurasian Mycology Congress. 04-06 September 2019 in Konya, Turkey.
- Canlı K., Benek A., Şenturan M., Akata I., Altuner EM. In vitro Antimicrobial Activity of *Morchella esculenta* and *Trametes versicolor*. 2nd International Eurasian Mycology Congress. 04-06 September 2019 in Konya, Turkey.

### Fauna ve Floranın Tanıtımına Yönelik Diğer Faaliyetler

- Fauna Flora Araştırma Merkezi koleksiyonunda bulunan 11.650 Amfibi ve Reptil örneğinin listelenme ve etiketlenme işlemleri yapılmasının yanı sıra bitki koleksiyonları

ile ilgili de etiketleme ve listeleme yapılmaktadır. Merkezimiz bünyesinde yer alan bu zengin koleksiyondan yüksek lisans ve doktora öğrencileri de yararlanarak tez çalışmalarına katkı sağlamaktadırlar. 2019 yılı içerisinde 3 Doktora ve 5 yüksek lisans öğrencisi tez çalışmalarını gerçekleştirmek üzere merkez müzesindeki materyallerden yararlanmışlardır. Bu şekilde merkezimiz lisansüstü çalışmalara da destek sağlamaktadır.

- Buca ve çevre liselerdeki öğrencilere merkez müzesindeki örnekler gösterilerek Fauna ve Flora ile ilgili bilgiler verilmektedir.
- Merkez yönetim kurulu üyelerimiz Fauna ve Flora ile ilgili idare mahkemelerinde bilirkişilik görevlerini yapmaktadırlar.



#### 6.4.12 Stratejik Araştırmalar Merkezi (DEÜSAM)

Türkiye'nin, jeopolitik ve jeostratejik açıdan küresel düzeyde ortaya çıkan sorunların tam merkezinde bulunması, Orta-Doğu'daki sıcak çatışma alanlarına olan bölgesel yakınlığı, Hazar Havzası sıcak enerji kaynaklarına ilişkin stratejik önemi, Kıbrıs Sorunu, Balkanlar, AB-Türkiye ilişkileri, Sözde Ermeni Soykırımı iddiaları, Kıta sahanlığı meselesi ve etnik ayrımcılığa dayalı terör sorunlarının bilimsel düşüncenin geçerlilik ilkeleri çerçevesinde ele alınması, bu sorunlar

ölçeğinde şekillenen iç ve dış politikası ve ulusal güvenlik odaklı çalışmalara destek vermek amacıyla 2002 yılında kurulmuştur.

Merkezin 2019 yılı içerisinde gerçekleştirdiği faaliyetler:

İLGİLİ BİRİM	ETKİNLİK İÇERİĞİ	ETKİNLİK TARİHİ
DEÜSAM	Demokrasi Üniversitesi'nce düzenlenen Üçüncü İktisat Tarihi Sempozyumu Bilim Kurulu Üyeliği-İzmir	25-27 Nisan 2019
DEÜSAM	Demokrasi Üniversitesi'nce düzenlenen Üçüncü İktisat Tarihi Kongresine Davetli Konuşmacı olarak Katılım ve "Amerikan Board Heyeti Misyoneri Cornelia S. Bartlett: Huntington Anaokulu ve Öğretmen Okulu'nun İzmir İstasyonuna İktisadi Etkileri" başlıklı Tebliğ sunumu-İzmir	25-27 Nisan 2019
DEÜSAM	DEÜ İlahiyat Fakültesi'nce düzenlenen Değerler ve Semboller: Adalet Kavramı Sempozyumuna Davetli Konuşmacı olarak Katılım ve "Osmanlı Devleti'nde Mount Holyoke Kız İlahiyat Okulu Mirası" başlıklı tebliğ sunumu-İzmir	13-14 Haziran 2019

DEÜSAM	Davetli Konuşmacı olarak katılım-Emniyet Genel Müdürlüğü- “Terör” başlıklı konferans sunumları-Ankara	09- 10.12.2019
DEÜSAM	Rektörlük görevlendirmesi ile Araştırma Gezisi- “Evlat Nöbeti Tutan Ailelerle görüşmek”- Diyarbakır	23- 24.12.2019



#### 6.4.13 Köy Enstitüleri ve İsmail Hakkı TONGUÇ Uygulama ve Araştırma Merkezi (KETAM)

30.12.2008 Tarih ve 26392 Sayılı Resmî Gazete’de yayımlanan yönetmeliği ile kuruluşunu gerçekleştiren Köy Enstitüleri ve İsmail Hakkı TONGUÇ Uygulama ve Araştırma Merkezi (KETAM) tarafından 2019 yılı içerisinde gerçekleştirilen etkinliklere ilişkin bilgiler aşağıdaki gibidir.

- 01.11.2019 Cuma günü saat 15.00’de Köy Enstitüleri Araştırma Merkezi Kitaplığı’nda Merkezimiz ile Yeni Kuşak Köy Enstitülüler Derneği Genel Merkezi ve Buca Kızılçullu Şubesi paydaşlığında Yeni Kuşaklar Köy Enstitülüler ile Buluşuyor başlığı altında bir söyleşi düzenlenmiştir. Söyleşiye Yeni Kuşak Köy Enstitülüler Derneği (YKKED) Genel Başkanı ve KETAM Müdürü Prof. Dr. Kemal Kocabaş, Kızılçullu Köy Enstitüsü mezunu Öğretmen Kadriye Yılmaz ve Kızılçullu Köy Enstitüsü mezunu Sağlık Memuru Ramazan Yılmaz konuşmacı olarak katılmışlardır. Etkinliğe yaklaşık 40 kişi katılım göstermiştir.
- 26.11.2019 Salı saat 14.00’te Buca Belediyesi Kültür ve Sanat Merkezinde Merkezimiz ile Buca Belediyesi ve Yeni Kuşak Köy Enstitülüler Derneği Genel Merkezi ve Buca Kızılçullu Şubesi paydaşlığında Cumhuriyet Eğitim Devriminden Günümüze Eğitim ve Öğretmen başlıklı bir panel düzenlenmiştir. İki oturumdan oluşan panelin ilk oturumunda Prof. Dr. Kemal Kocabaş, Mustafa Gazalçı, Gamze Taşcier ve Mevlüt Kaplan sunum yapmıştır. İkinci oturumda Prof. Dr. Ayfer Kocabaş, Doç.Dr. Ahmet Yıldız, Doç. Dr. İdris Şahin ve Dr.Semiha Günal sunum yapmıştır. Etkinliğe yaklaşık 80 kişi katılımı göstermiştir.
- 27.11.2019 Çarşamba saat 15.00’te Dokuz Eylül Üniversitesi Buca Eğitim Fakültesi Konferans Salonunda Yeni Kuşak Köy Enstitülüler Derneği Genel Merkezi tarafından sosyal sorumluluk projeleri kapsamında her yıl Öğretmenler Günü’nde düzenlenen Eğitim Fakültesi öğrencilerine köy enstitülerini anlatan kitaplar armağan etme imecesi düzenlenmiş ve DEÜ Buca Eğitim Fakültesinde düzenlenen etkinliğin ardından konferans salonunda çıkan öğrenci ve öğretim elemanlarına 250 adet kitap armağan edilmiştir.

**EKVAM**

Ege Bölgesi Kültür  
Varlıkları Uygulama ve  
Araştırma Merkezi

#### 6.4.14 Ege Bölgesi Kültür Varlıkları Uygulama ve Araştırma Merkezi (EKVAM)

Ege Bölgesi Kültür Varlıkları Uygulama ve Araştırma Merkezi (EKVAM), 21.02.2014 Tarih ve 28920 Sayılı Resmi Gazete'de Yönetmeliğinin yayınlanmasının ardından, kuruluşunu gerçekleştirerek faaliyetlerine başlamıştır.

Merkezin amacı; Ege Bölgesi'ndeki kültür varlıklarına ilişkin bilimsel araştırmaları yürütmek, bu konulara karşı duyarlılık geliştirmek ve farkındalık oluşturmak, bu konularda stratejiler geliştirmek ve uygulamak; mevcut sorunlara çözüm önerileri geliştirmek için proje, kongre, sempozyumlar organize etmek ve Üniversite ile toplum arasında arkeoloji bilimi iletişimi sağlamaktır.

Ege Bölgesi Kültür Varlıkları Uygulama ve Araştırma Merkezi (EKVAM)'in faaliyet alanları;

- Kültür varlıklarına ilişkin bilgi alışverişinde bulunmak için yurt içinde ve yurt dışında bilimsel araştırmalar, toplantı, kongre, sempozyum, panel, konferans, çalıştay yapmak ve bu etkinliklere katılımı desteklemek,
- Arkeolojik konularda araştırma ve projeler yapmak,
- Bilimsel, kültürel, sosyal ve ekonomik kalkınmaya katkı sağlayacak arkeolojik bilgi, yetenek ve becerileri geliştirmeye yönelik çalışmalarda bulunmak,
- Kültür varlıkları konusunda broşür, kitaplar yayımlamak ve bu konulara farkındalığı sağlayacak sosyokültürel etkinlikler düzenlemek,
- Lisans ve lisansüstü öğrencilere arkeoloji bilimi konusunda özendirici ve destekleyici programlar geliştirmek,
- Arkeoloji bilimi konusunda kamu kurum ve kuruluşları ile sivil toplum kuruluşları arasında bir iletişim ağı oluşturmak, iş birliği yapmak, eğitim ve danışmanlık hizmeti sunmak,
- Arkeoloji bilimi konusunda yapılacak araştırmalardan elde edilen yayınlar ile arşiv ve kitaplık oluşturmak,
- Ege Bölgesi'nin ve ülkenin ihtiyaçlarını dikkate alarak bilimsel katkı sağlamak için kırsal kesime eğitim programları düzenlemek,
- Yurt içi ve yurt dışındaki benzer merkezler ile iletişim ağı sağlayarak iş birliği yapmak, bilimsel araştırmalar yapmak ve ortak projeler yürütmek,

Ege Bölgesi Kültür Varlıkları Uygulama ve Araştırma Merkezi'nin (EKVAM) 2019 yılı içinde gerçekleştirdiği etkinlikler ve detayları aşağıda listelenmiştir.



NO	FAALİYETLER	TARİH
1	EKVAM Anadolu Arkeolojisi Bahar Konferansları kapsamında DESEM'de toplam dokuz adet seminer verme faaliyeti	2 Ocak-24 Nisan 2019
2	Ankara Türk-İngiliz Kültür Derneği'nde ders verme faaliyeti	2 Şubat 2019
3	EKVAM 2019 Yılı Arkeolojik Gezileri - 1 faaliyeti	20 Şubat 2019
4	Kocaeli'nde Uluslararası Milli Mücadelede Servetiye Cephesi ve Kocaeli Tarihi - Kültürü Sempozyumu – VI katılım	8-10 Mart 2019
5	EKVAM 2019 Yılı Arkeolojik Gezileri - 2 faaliyeti	13 Mart 2019
6	EKVAM 2019 Yılı Arkeolojik Gezileri - 3 faaliyeti	17 Nisan 2019
7	DESEM'de "Ancient terracotta lamps from Anatolia and the eastern Mediterranean to Dacia, the Black Sea and beyond. Comparative lychnological studies in the eastern parts of the Roman Empire and peripheral areas. Papers presented at the international symposium, dedicated to Hugo Thoen" başlıklı uluslararası bir sempozyum.	16-20 Mayıs 2019
8	2019 EKVAM Annual Award	17 Mayıs 2019
9	Buca Ortaokulu'nda Sosyal Sorumluluk Projesi kapsamında sunum yapma	24 Mayıs 2019
10	İstanbul'da Tarih ve Kültür Penceresinden Su ve Sağlık İlişkisi Uluslararası Kongresi'nde sunum yapma	10-11 Haziran 2019
11	DESEM'de "Türk-Polonya Arkeolojik Paneli" başlıklı uluslararası bir toplantı	17 Haziran 2019
12	Yunanistan-Limni'de "Sanctuaries and cults in the Aegean from early historic times to late antiquity (11th century B.C.– 6th century A.D.)" başlıklı sempozyumda sunum yapma.	10-15 Eylül 2019
13	Kırşehir'de "5. Uluslararası Ahilik Sempozyumu"nda bir sunum yapma faaliyeti	3-5 Ekim 2019
14	İzmir Mimarlar Odası Sonbahar Gezisi düzenleme faaliyeti	11 Ekim 2019
15	DESEM Arkeoloji ve Sanat Sertifika Kursları, 38. Dönem düzenleme faaliyeti	Ekim-Kasım 2019
16	Fransa-Besançon'da "Constructions identitaires en Asie Mineure (VIII s. a.C.- IIIe s. p.C.) Colloque international" başlıklı sempozyumda sunum yapma	18-19 Ekim 2019
17	DEÜ, Şehir ve Bölge Planlama Bölümü'nde ders verme faaliyeti	21 Ekim 2019



18	DEÜ, Mühendislik Fakültesi ile beraber DESEM'de "Arkeoloji'de Mühendislik Paneli" başlıklı bir etkinlik düzenleme	7 Kasım 2019
19	Avusturya-Klagenfurt'da "Internationales Kolloquium Anlässlich des 65. Geburtstages von Univ.-Prof. Mag. Dr. Karl Strobel: Der Alpen-Adria-Raum und das Imperium Romanum in der hohen Kaiserzeit: Neue wirtschafts- und sozialgeschichtliche Forschungen im Spiegel archäologischer, epigraphischer, numismatischer und papyrologischer Quellen" başlıklı sempozyumda sunum yapma	27-29 Kasım 2019
20	Yunanistan-Korinth'de "Troy-Tenea-Rome Mythological and historical itineraries meet for the first time" başlıklı sempozyumda oturum başkanlığı yapma faaliyeti	4 Aralık 2019
21	Uluslararası Dünya Dağlar Günü nedeniyle Dağlık Alanların Sürdürülebilir Etkin Yönetimi ve Toplum 5.0 Farkındalık Toplantısı'nda bir sunum yapma faaliyeti	12 Aralık 2019
22	EKVAM 2019 Yılı Arkeolojik Gezileri - 4 faaliyeti	18 Aralık 2019

#### 6.4.15 Rehberlik ve Psikolojik Danışmanlık Uygulama ve Araştırma Merkezi (RPDUAM)

26.07.2011 tarihli ve 28006 sayılı Resmi Gazete'de yayımlanan yönetmeliği ile kuruluşunu tamamlayan merkez, üniversitemiz Rehberlik ve Psikolojik Danışmanlık Anabilim Dalı Öğrencilerinin, farklı rehberlik ve psikolojik danışmanlık hizmetlerini öğrenmesini ve uygulamasını desteklemek ve bu alanda ulusal ve uluslararası otoritelerle işbirliği yapmak ve yayın üretmek hedeflerini benimsemiştir.

Rehberlik ve Psikolojik Danışmanlık Uygulama ve Araştırma Merkezi (RPDUAM)'nin 2019 yılı içinde gerçekleştirdiği faaliyetler;

- 19 Kasım 2019 tarihinde Prof. Dr. Rengin KARACA, Buca Eğitim Fakültesi Konferans Salonunda "Kişiliğim ve Ben" konusunda konferans vermiştir.
- 4 Mart 2019 tarihinde Doç. Dr. Zekavet KABASAKAL, Buca Eğitim Fakültesi Konferans Salonunda "Günümüzde Bilişsel Farkındalık" konusunda konferans vermiştir.
- Ayrıca Rehberlik ve Psikolojik Danışmanlık Uygulama ve Araştırma Merkezi Koordinatörlüğünde Psikolojik Danışmanlık ve Rehberlik Bölümü Öğrenci Topluluğu İşbirliğinde, 01.11.2019 tarihinde Uzman Psikolojik Danışman Zahit HARMANLI Buca Eğitim Fakültesi Konferans Salonunda "Sözcüklerin Yetmediği Yer; Sanat Terapisi" konulu konferans düzenlenmiştir.

#### 6.4.16 Evde Bakım Uygulama ve Araştırma Merkezi

20.05.2011 Tarih ve 27939 Sayılı Resmi Gazete'de yayımlanan yönetmeliği ile kuruluşunu tamamlayan Evde Bakım Uygulama ve Araştırma Merkezi tarafından, 2019 yılı içinde gerçekleştirilen faaliyetler;

Proje Bilgileri;



Başvuru Sahibinin Adı	Projenin Adı	Süre
Dokuz Eylül Üniversitesi	İzlenebilir “Yaşlı Bakım Projesi”	İzmir Kalkınma Ajansı tarafından desteklenen proje 2018 yılında başlayan ve 2020 yılında tamamlanacak projenin ortaklığını sürdürmektedir.
T.C Aile, Çalışma ve Sosyal Hizmetler Bakanlığı	II. Uygulama Geriatri Hemşireliği Kursu'nun düzenlenmesine katkı vermiştir.	25-26 Nisan 2019

Projenin Adı: İZLENEBİLİR “YAŞLI BAKIM” PROJESİ

Projenin Uygulanacağı Yer(ler) : Bölge: TR31

İl: İZMİR / İlçe: Balçova

Projenin Maliyeti ve İzmir Kalkınma Ajansından İstenen Destek Tutarı

Projenin Toplam Uygun Maliyeti(TL): 816.605,00

İzmir Kalkınma Ajansı'ndan İstenen Destek Tutarı (TL): 642.453,75

Proje Süresi: 24 Ay

Projenin Amaçları:

Genel Amaçlar: Yaşlı nüfusun hızla artması, gerek yaşlanan insanlar gerekse bu insanların ihtiyaç duyduğu hizmetlerin sunumu bakımından devlet ve toplum açısından yaşlılara yönelik hizmetlerin ele alınmasını zorunlu kılmaktadır. Ülkemizde yaşlı nüfus sayısal ve oransal olarak artarak, yaşlı nüfusun genel nüfusa oranı itibarıyla uluslararası sınıflandırmalar kapsamında yaşlı toplumlar sınıfına dâhil olmuştur. Yaşlı nüfus artışının devam edeceği öngörülmekte olup bu durum yaşlılara ilişkin hizmetlerin önemini daha da artırmıştır. Yaşlı bakım ihtiyacındaki artış, bakım verenlerin standartlarının belirlenmesindeki ihtiyaçtan yola çıkarak projenin genel amacı belirlenmiştir. Projenin genel amacı; Yaşlı bireylere yönelik evde bakım hizmeti kalitesini artırmak için kalifiye insan gücü yetiştirerek ve bakım hizmetinde teknoloji desteğini kullanarak yaşlinın sosyal uyumunun sağlanmasıdır.



#### 6.4.17 Bioİzmir Uluslararası Sağlık Teknolojileri Geliştirici ve Hızlandırıcı Uygulama ve Araştırma Merkezi

İzmir Sağlık Teknolojileri Geliştirici ve Hızlandırıcısı (Bioİzmir) Projesi, İzmir Kalkınma Ajansı (İZKA) 2014 Yılı Çalışma Programı uyarınca GÜdümlü Proje Desteği kapsamında Dokuz Eylül Üniversitesi tarafından Dokuz Eylül

Teknoloji Geliştirme Bölgesi A.Ş. (DEPARK) ortaklığı ile tamamlanmış ve "Dokuz Eylül Üniversitesi Bioİzmir Uluslararası Sağlık Teknolojileri Geliştirici ve Hızlandırıcı Uygulama ve Araştırma Merkezi"nin kuruluşu 16.07.2017 tarih ve 30156 sayılı Resmi Gazete'de onaylanmıştır.

Merkez; Türkiye ve komşu ülkeler için İzmir'i sağlık sektöründe global bir hizmet ve "soft-landing" noktası haline getirmek vizyonu ve Sağlık teknolojilerini geliştirmeye yönelik entegre ekosistem kurgusu ile fikirden ürüne ve pazara kadar ilerleyen tüm aşamalarda hem sanayiciye, hem de akademisyene "kolaylaştırıcı", "hızlandırıcı", "geliştirici", "eş uyum sağlayıcı", "bir araya getirici" olarak destek sağlamak üzere faaliyetlerde bulunma misyonlarını benimsemiştir.

Merkezimiz, sağlıkta "laboratuvardan hasta yatağına" diye adlandırılan zincirde yer alan önemli unsurları İzmir'de bir araya getirerek "tek durak" kavramı ile yaşama geçirilmesini sağlamaktadır. Bioİzmir, sağlık alanında fikirden ürüne ve pazara kadar ilerleyen tüm aşamalarda hem sanayiciye, hem de akademisyene "kolaylaştırıcı", "hızlandırıcı", "geliştirici", "eş uyum sağlayıcı", "bir araya getirici" olarak destek sağlamaktadır.

İzmir'in sağlık girişimleri ve inovasyonu kavşağı haline gelmesini amaç edinen Merkez, sağlık teknolojileri geliştirmeye yönelik entegre bir ekosistem kurgusuna sahip olma özelliği ile yurt içi ve yurt dışındaki pek çok yapıdan farklılık göstermektedir.

Akredite edilmiş laboratuvarlar ile akredite edilmiş testlerin Türkiye'de uygulanabilir hale getirilmesi ile İzmir'in sektörde etkili bir merkez konumuna gelmesine destek verilirken, bir yandan da akreditasyon, sertifikasyon, ilaç pilot üretimi gibi geniş bir yelpazede sunulan hizmetlerle ulusal firmaların uluslararası görünürlüklerinin artmasına destek verilmektedir.

Bioİzmir, Türkiye ve komşu ülkeler için İzmir'i sağlık sektöründe global bir hizmet ve "soft-landing" noktası haline getirecektir. ABD'den Japonya'ya kadar The Massachusetts Biotechnology Council (MassBio), The Illinois Medical District Commission, BioCon Valley gibi biyoteknoloji alanında etkin pek çok kurum ile uluslararası işbirliği ağları oluşturulmuş olup bu girişimler devam etmektedir.

Bioİzmir merkezinin tam teşekküllü bir sağlık kampüsü içerisindeki konumu ve işbirliği ağları sayesinde tıbbi cihaz/ilaç üretmek isteyen bir şirket pilot üretiminden faz çalışmalarına kadar bütün alanlarda başka bir yere gitme ihtiyacı hissetmeden

çalışmalarını yürütebilmektedir. Özel sektörün ihtiyaç duyduğu multidisipliner akademik destek ihtiyacı da aynı kampüs içerisinde karşılanmaktadır.

Alan gereği multidisipliner çalışmaların yoğunluğu mevcuttur. Bu da farklı ölçek, disiplin ve kurguda olan ekiplerin ve mekanizmaların entegrasyonunu gerektirmektedir. Bu kapsamda sağlık kampüsü başta olmak üzere Tınaztepe ve Dokuzçeşmeler dahil diğer birimlerle olan ortak aksiyonlar öngörülmektedir. Sağlık teknolojilerini kavram aşamasından sağlık teknoparkında nihai ürüne ulaşmasına kadar değişik süreçlerde ele almak için Sağlık ve Biyoteknoloji Koordinatörlüğü, DEU-iBG, DEPART Sağlık Teknoparkı, DETTO, TUCRIN gibi Üniversitemiz içerisindeki ilgili yapılar ile sinerji odaklı planlar oluşturulmaktadır.

### Merkez bünyesinde Sunulan Hizmetler Eğitim Hizmetleri

Bioİzmir bünyesinde sağlık alanında ürün geliştirme süreçlerine ilişkin kurum içi ve kurum dışı talepler doğrultusunda farklı eğitimler organize edilmektedir. Alanında uzman kişi ve kuruluşların desteği ile gerçekleştirilen eğitimlerin tarihleri ve kayıt koşulları ayrıca duyurulmaktadır.

Eğitim konularımıza örnekler:

- TS EN ISO/IEC 17025 Standart Eğitimi
- Ölçümlerin İzlenebilirliği ve Ölçüm Belirsizliği (Kalibrasyon Laboratuvarları)
- Tıbbi Cihaz Üretiminde Risk Yönetimi
- Tıbbi Cihazlarda Klinik Araştırma
- Tıbbi Cihazlarda CE Belgelendirme Süreci

### Danışmanlık Hizmetleri

Teknoloji Olgunluk Değerlendirme Hizmetleri: Teknoloji Olgunluk Değerlendirmeleri (Technology Readiness Assessments (TRAs)), teknoloji yönetimi kapsamında bir organizasyonun kaynaklarının etkin ve verimli kullanılması için büyük önem taşımaktadır. Teknoloji olgunluk değerlendirmelerinde kullanılan araçlarından bir tanesi olan "Teknoloji olgunluk seviyesi (Technology Readiness Level-TRL)" ile teknoloji geliştirme sürecinde olası problemlere erken aşamada dikkat çekilerek bir yandan kaynakların etkin kullanımına ve çözüm sürecinin yönetilmesine katkı sağlanırken bir yandan da organizasyonlara sistematik bir bakış açısı da kazandırılmaktadır.

Teknoloji olgunluk seviyesi, geliştirilmekte olan bir teknolojinin ilerleyişini basit bir fikir olarak kâğıda karalandığı andan tam olarak kullanıma sokulduğu ana kadar 9 aşamaya ayıran bir ölçektir. Böylece, bir yeniliğin hayata geçişi adım adım araştırma ve doğrulamalar yapılarak, maliyet ve riskler azaltılarak takip edilebilmektedir.

CE Belgelendirme Sürecine ilişkin Danışmanlık Hizmetleri: Geliştirilen tıbbi cihazın ve hangi risk grubunda olduğunun tanımlanması, bu doğrultuda uyulması gereken tıbbi cihaz yönetmelikleri ve gereklilikleri, belgelendirme sürecine ilişkin temel gereklilikleri kapsayan bütüncül bir danışmanlık ve yönlendirme hizmeti sunulmaktadır.

**Ekonomik Değerlendirme ve Analiz Hizmetleri:** Yeni geliştirilen bir tıbbi cihazın sağlık sistemi içerisinde geri ödemesinin yapılabilmesi için başvuruların Sosyal Güvenlik Kurumu tarafından yayımlanan "Tıbbi Malzeme Ödeme Komisyonunun Çalışma Usul Ve Esasları Hakkında Yönerge" ve "Tıbbi Malzeme Başvuru Kılavuzu"na uygun olarak gerçekleştirilmesi gerekmektedir.

Yeni malzeme geri ödeme başvurularında tıbbi malzeme ile ilgili resmi kayıtlar ve klinik verilerin yanı sıra ekonomik ve mali değerlendirmeleri içeren kapsamlı analizlerin yapılması gerekmektedir.

Ekonomik ve mali değerlendirme amaçlı yapılacak analizlerin seçimi, gerçekleştirilmesi, bütçe etki analizlerinin yapılması ve raporlandırılması işbirliklerimiz ile birlikte profesyonel bir yaklaşımla gerçekleştirilmektedir.

**Ar-Ge Destekleri:** Sağlık Ar-Ge ve inovasyon kapasitesinin artırılması amacıyla yatırımcıları destekleyecek çözümler üretilerek sektörde ürün çeşitliliğinin artmasına ve sanayicinin bu konuda sürecinin kolaylaştırılmasına ön ayak olmak üzere DETTO ile birlikte ulusal ve uluslararası sağlık konulu proje çağrılarında üniversite-sanayi işbirliği ile daha fazla sayıda proje gönderilmesi sağlanmaktadır.

**Proje Geliştirme Destek Hizmetleri;** Sağlık teknolojileri alanında bilginin ve yeniliğin üretilip toplumun faydasına yönelik ticarileşebilir teknolojik ürün ve hizmete dönüştürülmesi için DETTO işbirliğinde "Sağlık TTO" faaliyetleri yürütülmektedir. Sağlık teknolojileri alanındaki hibe çağrıları takip edilerek yaygınlaştırılmakta ve proje başvurusunda bulunmak isteyen akademisyen ve sanayicilere yönelik destek hizmetleri verilmektedir. TÜBİTAK, BSTB gibi hibe veren kuruluşların bilgi çoğaltıcısı olarak Ar-Ge kapasitesini arttırmak üzere çalışmalar yürütülmektedir.

**Fikri Varlıklar Yönetimine İlişkin Destekler;** Sağlık teknolojileri alanında akademiden köken alan bilginin sanayi tarafından işlenirken tüm sistem en baştan itibaren izlem altına alınarak uluslararası lisanslama ve ticarileşme de dahil olmak üzere bilginin artı değere dönüştürülmesi yönünde DETTO işbirliğinde tüm sürece destek verilmektedir.

**Girişimcilik, Şirketleşme ve Ticarileşme Destekleri;** Sağlık teknolojileri alanında girişimcilik kültürünün ve ekosisteminin geliştirilmesine yönelik faaliyetler yürütülmektedir. Melek yatırımcı vb. sermaye destek araçlarının Bioİzmir içerisinde temsiliyeti sağlanarak girişimci ile melek yatırımcıyı bir araya getirecek toplantılar düzenlenmekte, DETTO işbirliğinde ticarileşme süreçlerine ilişkin destekler sunulmaktadır.

**Üniversite-Sanayi İşbirliği Hizmetleri;** Sağlık teknolojileri alanında üniversite-sanayi işbirliği alanında üniversitede farkındalık oluşturmak ve sanayi ile işbirliği içinde çalışan araştırmacılara destek vermek ve üniversitenin zengin bilgi ve donanım altyapısını sanayi ile buluşturmak üzere DETTO işbirliğinde çalışmalar gerçekleştirilmektedir.

**Uluslararası "Soft Landing" Destekleri;** Yabancı yatırımcı ve girişimcilerin İzmir'e ve ulusal süreçlere uyum sağlamalarına destek olmak üzere ulusal yasal mevzuat ve yönetmelikler ile ilgili bilgilendirme, eğitim ve danışmanlık hizmetleri sunulmaktadır.

### Laboratuvar Hizmetleri

Bioİzmir bünyesinde Biyomalzeme, Biyoteknolojik İlaç, Tıbbi Malzeme ve Tıbbi Cihaz için gerekli olan akredite ve non-akredite testlerin yapılabildiği Preklinik Toksikoloji Laboratuvarı, Tıbbi Cihaz Test ve Kalibrasyon Laboratuvarı, Biyoteknolojik İlaç Kalite Kontrol Laboratuvarı ve Biyosimülasyon Laboratuvarları ile sağlıkta tek durak kavramının gereği olarak sektörün ve akademinin ihtiyaç duyduğu test, kalibrasyon ve analizler yapılmaktadır.

### Tıbbi Cihaz Test ve Kalibrasyon Laboratuvarı

Laboratuvar kapsamında özel sektör de dahil olmak üzere tüm iç ve dış paydaşlara yönelik tıbbi/endüstriyel cihazların ya da yeni geliştirilmekte olan tıbbi cihazların kalibrasyonları, metrolojik ölçüm, test ve validasyonları yapılmakta ve mühendislik hizmetleri sunulmaktadır.

### Biyosimülasyon Laboratuvarı

Geliştirilmekte olan tıbbi cihaz ve biyomateryallere yönelik tasarım, modellenme, prototip geliştirme ve simülasyon çalışmalarının yapılabileceği laboratuvardır.

- Modelleme
- Tasarım
- Simülasyon
- Biyosimülasyon
- Prototipleme süreçlerinde girişimci ve girişimci adaylarına destek verilecektir.

### Preklinik Toksikoloji Laboratuvarı

Preklinik Toksikoloji Laboratuvarı altında in-vivo test laboratuvarı ve in-vitro test laboratuvarı olmak üzere iki laboratuvar hizmet vermektedir.

### In-Vitro Test Laboratuvarı

Tıbbi cihazların, ilaç hammaddesinin ve bitmiş ürünün hücreler üzerinde in-vitro olarak toksisitesinin test edileceği, preklinik çalışmaların gerçekleştirileceği iBG-izmir binası içerisinde konumlandırılmış ve GLP ve TS EN ISO 17025 prensiplerine göre çalışması öngörülen deney laboratuvarıdır. Yapılması öngörülen testler şunlardır:

- Sitotoksosite Testi
- Genotoksosite Testi

### In-Vivo Test Laboratuvarı

İlaç hammaddesinin ve bitmiş ürünün hücreler üzerinde in-vivo olarak deney hayvanlarında toksisitesinin test edileceği, preklinik çalışmaların gerçekleştirileceği iBG-izmir binası içerisinde konumlandırılmış ve GLP prensiplerine göre çalışması öngörülen deney laboratuvarıdır. Yapılması öngörülen testler şunlardır:

- Tek doz toksisite
- Subakut tekrarlayan doz toksisite (14 gün)
- Subkronik tekrarlayan doz toksisite (90 gün)
- Kronik toksisite (6 ay)

### Biyoteknolojik İlaç Kalite Kontrol Laboratuvarı



iBG-İzmir binası içerisinde konumlandırılmış ve GMP şartlarında GLP prensiplerine göre çalışması öngörülen, ilaç üretimi için kullanılan materyalin, üretim sırasındaki ara ürünlerin, saflaştırılmış ilaç hammaddesinin ve farmasötik formülasyon sonrasında bitmiş ürünün üstünde gerçekleştirilecek olan ham madde ve ara /son ürünlerin validasyonu için gerekli olan testlerin yapılacağı laboratuvardır.

Kalite Kontrol Laboratuvarlarında uygulanmak üzere “OECD İyi Laboratuvar İlkeleri ve ISO 17025” Standardı ilkelerini Kapsayan Kalite güvence sistemi kurulması çalışmaları devam etmektedir. Analizlerin planlanması esnasında; Türkiye İlaç ve Tıbbi Cihaz Kurumu (TİTCK), European Medicines Agency (EMA), The International Council for Harmonisation of Technical Requirements for Pharmaceuticals for Human Use (ICH) kılavuzları derlenmiştir.

### Üretim Destek Hizmetleri

Pilot Üretim Birimi Hizmetleri: Merkez bünyesinde yer alan “Pilot Üretim Birimi” tamamlandığında özellikle yerli özel sektör ihtiyacına yanıt vermek üzere biyobenzer veya orjinal biyoteknolojik ilaçlara (memeli hayvan hücresinde üretilenler) yönelik Ar-Ge çalışmaları, Master Hücre Bankası oluşturulması ve cGMP (Current Good Manufacturing Practices) koşullarında Faz I klinik araştırmaları için yeterli miktar ve kalitede pilot ürün üretilmesini sağlayacak çalışmalar gerçekleştirilecektir. Pilot üretim birimi, biyolojik ilaçlar konusunda yürütülen pilot üretim öncesi Ar-Ge faaliyetleri ile endüstriyel üretim faaliyetleri arasında kritik bir köprü görevini üstlenecektir.

Bioİzmir Uluslararası Sağlık Teknolojileri Geliştirici ve Hızlandırıcı Uygulama ve Araştırma Merkezi'nin 2019 yılı içinde gerçekleştirdiği faaliyetler;

### Biyoi ilaç Üretim Ekibi 2019 Gerçekleştirildiği Faaliyetler:

- 28.02.2019 tarihinde Bioİzmir kurum içi toplantı yapılmış olup, “Pilot ilaç üretim kat planının açıklanması, GMP&GLP sunumu, Biyoreaktörler sunumu, Pilot ilaç üretim merkezinin akreditasyon süreci” toplantı başlıkları konuşulmuştur.
- 05.03.2019 tarihinde Bioİzmir kurum içi toplantısı yapılmış olup “Biyoi ilaç üretim kat planı değerlendirmesi ve pilot üretim tesisi değerlendirmesi” yapılmıştır.
- 21.03.2019 tarihinde, SEM firması ile “Biyoreaktör kurulumu için bilgilendirme toplantısı” yapılmıştır.
- 10.05.2019 tarihinde, IPA projesi için alınacak cihazlar kapsamında Biomeriux firması ile “Microbial counting flow cytometry cihaz tanıtımı” yapılmıştır.

- 13.05.2019 tarihinde GAP4MSME projesi kapsamında Sanayii bakanlığı Bioİzmir ziyareti gerçekleştirilmiştir.
- 23.05.2019 tarihinde kurum içi toplantı yapılmış olup "Sanayi bakanlığı ziyareti değerlendirme süreci ve Türkak akreditasyon sürecinin değerlendirilmesi" toplantı başlıkları konuşulmuştur.
- T.C. Sanayi Bakanlığı Rekabetçi Sektörler Proje Başvurusu: T.C. Sanayi ve Teknoloji Bakanlığı Avrupa Birliği ve Dış İlişkiler Genel Müdürlüğü AB Mali Programları Dairesi Başkanlığı tarafından uygulanan Rekabetçi Sektörler Programı'nın ikinci dönemi kapsamında; "Araştırma ve Geliştirme" ve "Yaratıcı Endüstriler" başlıklarında 1 Nisan 2019 tarihinde açılan Proje Teklif Çağrısına 19 Haziran 2019 tarihinde elektronik başvuru yapılmış, 25 Haziran 2019 tarihinde de elektronik başvuruları bakanlığa iletilmiştir.

Proje Başlığı: Dokuz Eylül Üniversitesi İzmir Sağlık Teknolojileri Geliştirici ve Hızlandırıcı Uygulama ve Araştırma Merkezi (Bioİzmir) Orijinal veya Biyobenzer Biyoilaç Pilot Üretim Biriminin Geliştirilmesi

Amaç: Biyoteknolojik ilaçlar, kimyasal bileşikler yerine biyolojik yöntemlerle organizmalardan ve canlı sistemlerden üretilen ürünlerdir. Biyobenzer ilaçlar referans biyoteknolojik ürünlerin versiyonlarıdır.

Teknolojinin gelişmesiyle birlikte ilaç endüstrisi önemli bir ilerleme kaydetmiş ve biyobenzer ilaç pazarı 2017 yılında % 54 oranında artarak 190 milyona ulaşmıştır. Türkiye ilaç pazarında biyobenzer ilaçların 46 farklı çeşidi vardır. Ancak ülkemizde bu ilaçların sadece % 17'si üretilmektedir. Türkiye'de yapılan ve klinik öncesi yapılan çalışmalar birçok farklı molekülü tanımlamaktadır. Ancak, yetersiz altyapı koşullarından dolayı, bu çalışmalar genellikle klinik deneme aşamasından önce sona ermektedir.

Ülkemizde biyofarmasötik ve biyobenzer ilaç üretimi için uygun altyapıya sahip üretim merkezi bulunmamaktadır. Ayrıca, ithal edilen biyofarmasötikin maliyeti çok yüksektir ve ithal edilen biyofarmasötikin teslim süresi çok uzundur. Bu problemleri çözmek için GMP ve GLP standartlarına uygun üretim yapabilen bir biyofarmasötik üretim merkezi kurmak gereklidir.

Sağlık Teknolojileri Geliştirici Hızlandırıcı Uygulama ve Araştırma Merkezi (Bioİzmir), tıp dünyasında temel "laboratuvardan hasta yatağına" bileşenleri toplamaktadır. DEÜ Bioİzmir Uluslararası Sağlık Teknolojileri Geliştirici ve Hızlandırıcı Uygulama ve Araştırma Merkezi, sağlıkta "laboratuvardan hasta yatağına" diye adlandırılan zincirde yer alan önemli unsurları İzmir'de bir araya getirerek "tek durak" kavramı ile yaşama geçirilmesini sağlamaktadır.

Bioİzmir, sağlık alanında fikirden ürüne ve pazara kadar ilerleyen tüm aşamalarda hem sanayiciye, hem de akademisyene "kolaylaştırıcı", "hızlandırıcı", "geliştirici", "eş uyum sağlayıcı", "bir araya getirci" olarak rol üstlenecektir.

- 26.06.2019 tarihinde İzmir Yüksek Teknoloji Enstitüsü'nde düzenlenmiş olan, "Kanser Araştırmalarında Kurumlar Arası İşbirliği Çalıştayı"na katılım sağlanmıştır.

- 17.07.2019 tarihinde IPA projesi için alınacak cihazlar kapsamında Ant Medikal firması ile “Microbial counting flow cytometry cihaz tanıtımı” yapılmıştır.
- 12.09.2019 tarihinde Ekin Kimya firması ile “Cihaz tanıtım ve bilgilendirme toplantısı” yapılmıştır.
- 22.10.2019 tarihinde Viking firması ile “Enzim üretiminde işbirliği toplantısı” yapılmıştır.
- 23.10.2019-24.10.2019 tarihleri arasında Mimarlar ve Mühendisler Grubu tarafından İstanbul Lütfi Kırdar Kongre Merkezi’nde düzenlenen “4. AR-GE ve İnovasyon Zirvesi & Sergisi”ne katılım sağlanmış, burada Bioİzmir’in Depark ile ortak olan standında, katılımcılara Bioİzmir’in tanıtımı yapılmış ve ilgili paydaşlarla tanışma sağlanmıştır.



#### 6.4.12 Üniversite – Sanayi Uygulama ve Araştırma Merkezi (DESUM)

Üniversite – Sanayi Uygulama ve Araştırma Merkezi (DESUM), 17.12.2007 Tarih ve 26733 Sayılı Resmi Gazete’de yönetmeliğinin yayınlanması ile kuruluşunu gerçekleştirerek,

Üniversitemizde ARGE çalışmalarının geliştirilmesi ve Üniversite - Sanayi işbirliğinin oluşumunun sağlanması yönünde ilgili kurullarını tanımlayarak faaliyetlerini başlatmıştır. Bu amacın gerçekleşmesi için Teknoloji Geliştirme Bölgesi (DEPARK) ve Teknoloji Transfer Ofisi (DETTO) kurulması çalışmalarının öncülüğünü ve koordinasyonunu da öncelikle yürütmüştür.

Ağırlıklı olarak Mühendislik ve Fen alanında sanayi ile ortak projeler geliştirilmesi, Üniversitemizin bilgi birikimi ve teknik altyapısından sanayinin ihtiyaçlarının karşılanması, disiplinler arası projelerin artırılması çalışmalarını yürütmektedir. Üniversitemizin araştırma altyapısının geliştirilmesi için Kalkınma Bakanlığı destekli bir “Merkezi Araştırma Laboratuvarı” kurulması projesini yürütmektedir.

Üniversite – Sanayi Uygulama ve Araştırma Merkezi (DESUM)’un misyonu;

İleri teknoloji alanında çeşitli disiplinlere hitap eden, yenilikçilik ve girişimcilik kültürünün gelişmesini sağlayacak üniversite sanayi işbirliği mekanizmaları ve kurumlarını barındıran bir ortam sunmak.

Bu ortamda yer alan akademisyenleri, öğrencileri, girişimcileri, şirketleri ortak projelerle bir araya getirerek ekonomik ve sosyal değerlerin yaratılmasına destek olmak.

Ar-ge ve teknolojinin gelişimine katkı sağlamak amacıyla öğretim üyeleri ve araştırmacıların bilimsel birikimlerini kullanabilecekleri “Üniversite - Sanayi İşbirliği Ortamları” oluşturmaktır.

Vizyonu ise; Şirketler, kurumlar ve kuruluşlar ile gerçekleştirdiği işbirliği çalışmalarıyla, Üniversite ve Sanayi arasında bir ara yüzey modeli olmak ve proaktif çözüm

yolları ile bilimin uygulamaya aktarılmasına en uygun ortamı sağlayarak gelişim ve yenilik aktivitelerinin odak merkezi olmak amacındadır.

Üniversite – Sanayi Uygulama ve Araştırma Merkezi (DESUM)'un amaç ve hedefleri;

- Üniversite-sanayi işbirliği çerçevesinde özel sektör ve kamu kuruluşları ile araştırma, eğitim ve toplumsal hizmet alanlarında sinerji oluşturarak; ulusal ve bölgesel boyutlarda ekonomik ve toplumsal kalkınmaya katkı sağlayacak işlerliği olan mekanizmaları kurmak, çalıştırmak ve sürdürmek,
- Üniversitede disiplinler arası temel ve uygulamalı araştırmalar gerçekleştirecek, Türkiye'nin ve Ege Bölgesinin bilimsel ve teknolojik gelişmesine katkı sağlayacak kurumsal yapıyı oluşturmak,
- Üniversitedeki araştırmacıların fikri mülkiyet haklarını koruyarak Üniversitedeki bilgi birikiminin üretime dönüşmesini sağlayacak girişimcilik ve teknoloji transferi faaliyetlerinde bölgesel bir merkez olmak,
- Üniversite-sanayi işbirliği çalışmaları ile Üniversitenin eğitim çalışmalarına yardımcı olmaktır.

Üniversite – Sanayi Uygulama ve Araştırma Merkezi (DESUM), amaçları doğrultusunda şu faaliyetlerde bulunur;

- Üniversitede faaliyet gösteren tüm bilim dallarında çok disiplinli temel ve uygulamalı araştırmalar için koordinasyon sağlamak,
- Üniversite ile sanayide gerçekleştirilen üretimi daha verimli hale getirmek amacıyla gerekli proje ekiplerini oluşturmak,
- Üniversitede üretilen bilgiyi, yeni teknolojilerin geliştirilmesi ve mevcut teknolojilerin iyileştirilmesi amacıyla ilgili alanlara yönlendirmek,
- Üniversite, sanayi ve kamu kuruluşları arasında bölgesel, ulusal ve uluslararası işbirliği ağları ile bilim ve teknoloji platformlarının geliştirilmesine yönelik çalışmalar yapmak,
- Üniversitenin vermiş olduğu proje desteklerinin verimliliğini ve işlevselliğini sağlamak üzere öncelikli alanları, proje değerlendirme-izleme kriterlerini ve uygulama ilkelerini belirlemek ve yürütmek,
- Ulusal ve uluslararası araştırma proje desteklerinden Üniversitenin etkin olarak yararlanması için gerekli bilgilendirme ve düzenlemeleri gerçekleştirmek,
- Üniversite öğretim elemanlarının ve birimlerinin mevcut teknoparklardan yararlanma süreçlerinde düzenleyici görev almak,
- Lisans ve lisansüstü programların, temel ve uygulamalı araştırmalara paralel olarak güncelleştirilmesinde ve teknoloji kullanımına imkan verecek şekilde geliştirilmesinde ve bilgi aktarım ortamları sağlanmasında; lisans, yüksek lisans ve doktora tezlerinde sanayi ile katma değeri yüksek teknolojik ürünlerin üretilmesine katkı sağlayacak ortak projeler geliştirilmesine yardımcı olmak,
- Sanayiye projelendirme, danışmanlık, test, ölçüm ve analiz hizmetleri vermek,

- Üniversite ve sanayinin ihtiyaçları doğrultusunda eğitim kursları, seminerler, paneller, konferanslar, sertifika programları düzenlemek,
- Lisans ve lisansüstü öğrencilerine, sanayi ve kamu kuruluşlarından staj ve deneyim kazanma olanakları sağlamak,
- Üniversitede yenilik sisteminin gelişimini yönlendirmek ve gerekli etkinlikleri yürütmek,
- Üniversite-sanayi işbirliğini geliştirmede gerekli birimlerin oluşturulmasını ve çalışmaların yürütülmesini düzenlemek,
- Temel bilim ve uygulamalı araştırmalar için, sektörün ve sivil toplum temsilcilerinin desteği ile yarışma ve ödül programları geliştirmek ve yürütmek,
- Araştırma, eğitim ve toplumsal hizmet alanında Merkezin amacına uygun diğer faaliyetleri yürütmek; çalışma grupları, kurullar oluşturmak ve bunların çalışmalarını yürütmek,
- Merkezin faaliyet konularında konferans, seminer, sempozyum ve benzeri etkinlikler düzenlemek, bu tür etkinliklere destek vermek.
- Üniversite – Sanayi Uygulama ve Araştırma Merkezi (DESUM) tarafından 2015-2018 yılları arasında üretilen projeler ve gerçekleştirilen faaliyetler aşağıda verilmiştir:

#### **DEPARK Dokuz Eylül Teknoloji Geliştirme Bölgesi kuruluşu**

DEPARK (Dokuz Eylül Teknoloji Geliştirme A.Ş.), Üniversitemiz bünyesinde 4691 sayılı Teknoloji Geliştirme Bölgeleri Yasası uyarınca 2013 yılında hizmete girmiştir. DEPARK'ın kuruluş çalışmaları DESUM koordinasyonunda yürütülmüştür. Kuruluş aşamasında ihtiyaçların belirlenmesi, bir Teknoloji Geliştirme Bölgesi olarak gerekli altyapının kurulması, DEPARK'ta uygulanacak iş modellerinin kurgulanmasına yönelik yürütülen çalışmalarda sürece öncülük etmiştir. DEPARK'ın finansal sürdürülebilirliği noktasında DEPARK'ta yer alması muhtemel olan özel sektör kuruluşlarıyla yürütülen ilk temaslarda ve sözleşme süreçlerinde aktif olarak destek sağlanmıştır. Şu anda DEPARK'taki girişimci firmaların araştırma projelerine akademik destek sağlanmakta, Üniversitemiz birimleri ile ortak projeler aracılık edilmektedir.

#### **DETTO - Dokuz Eylül Teknoloji Transfer Ofisi kuruluşu**

DETTO (Dokuz Eylül Teknoloji Transfer Ofisi) TÜBİTAK'ın 1513 kodlu destek programı kapsamında Üniversitemize kazandırılmış bir yapıdır. Söz konusu programa yönelik, Üniversitemiz adına proje başvuru dosyası DESUM öncülüğünde hazırlanmıştır. Proje önerisinin kabulüyle Üniversitemiz, ülkemizde bu program kapsamında desteklenen ikinci grup üniversiteler arasında yer almıştır. TÜBİTAK desteği çerçevesinde Teknoloji Transfer Ofislerinin hizmet vermesi gereken 5 temel çalışma alanından biri olan ÜSİ (üniversite-sanayi işbirliği) çalışmaları DESUM koordinasyonunda yürütülmüştür. DETTO'nun çalışma alanlarındaki işleyişlerin oluşturulmasında DESUM'un bilgi birikiminden ve tecrübelerinden yararlanılmıştır. Özellikle fen ve mühendislik alanındaki çalışmaların Tınaztepe Yerleşkesi merkezli yürütülmesi için DESUM ile koordineli şekilde çalışan DETTO'ya personel ve ofis desteği de sağlanmıştır.



## Entegre Yenilenebilir Enerji Sistemlerinin İmal Edilmesi Ve Ulaşım Taşıtlarında Uygulanması Projesi

İzmir Kalkınma Ajansı (İZKA) tarafından yapılan yenilenebilir enerji kaynakları farkındalığına yönelik bir çağrısına Üniversitemizin ayrı fakülte ve merkezlerinden altı birim ile birlikte DESUM yürütücülüğünde bir projesi ile başvurulmuş ve desteğe hak kazanan proje başarıyla tamamlanmıştır. Bu kapsamda, elektrikli motor ile çalışan bir tekne ve üç karayolu aracının tasarım ve üretimi proje ekibi tarafından gerçekleştirilmiştir. Tınaztepe Yerleşkesinde kurulmuş istasyonlarda güneş panelleri ile elektrik üretilerek istasyondaki bataryalar doldurulmakta, bu bataryalardan da araç aküleri doldurulmaktadır. Araçlar, çalışır durumda olup eğitim, tanıtım ve yarış aracı olarak kullanılmaktadır.

### Merkezi Araştırma Laboratuvarı Projesi

Gerek ülkemizin önde gelen üniversitelerinde, gerekse yurtdışındaki üniversitelerde çok sayıda örneği bulunan merkezi araştırma laboratuvarları, üniversitelerin araştırma altyapısı açısından önemli birimler haline gelmiştir. Üniversitemiz bünyesinde halihazırda binası tamamlanmış olan merkezi araştırma laboratuvarı; cihaz, donanım ve personel altyapısının da tamamlanmasıyla fiili olarak hizmete geçecektir. Kalkınma Bakanlığı tarafından desteklenen proje, DESUM tarafından hazırlanmış olup planlama, projelendirme ve projenin gerçekleştirilmesi DESUM koordinasyonunda yürütülmektedir. 2015 yılında temeli atılan laboratuvar binasının teknik şartnameye uygun olarak inşasının kontrolü, laboratuvarında yer alması planlanan cihazların üniversitemiz ihtiyaçlarına cevap verebilmesi için ilgili akademik birimlerden görüşler alınması, cihaz tanıtım toplantıları düzenlenmesi ve cihaz satın alımlarına yönelik piyasa araştırmalarının yapılması gibi faaliyetler DESUM tarafından yürütülmektedir. Üniversitemiz araştırmacılarına ve ÜSİ kapsamında bölgemizdeki sanayi kuruluşlarına en iyi şekilde ve üst düzey donanımla hizmet verecek olan merkezi araştırma laboratuvarına yönelik çalışmalar devam etmektedir.

### TEKSMER - Teknik Tekstiller Araştırma ve Uygulama Merkezi

TEKSMER "Teknik Tekstiller Araştırma ve Uygulama Merkezi"; Türkiye'deki tekstil sektörünün teknik tekstiller alanında rekabet gücünün artırılmasına destek olmak amacıyla kurulmuştur. TEKSMER'in odaklandığı konu olan teknik tekstillerin Ar-Ge ve teknoloji yoğun bir üretim yapısına sahip olması nedeniyle, teknik tekstil sektörünün gelişebilmesi için bilgi ve know-how üretimi, ticarileşebilir yeni ürünlerin geliştirilmesi ve sanayinin ihtiyaç duyduğu projelerin hayata geçirilmesi büyük önem taşımaktadır. Bu çerçevede İzmir Kalkınma Ajansı finansal desteği ile kurulan TEKSMER, Dokuz Eylül Üniversitesi-Üniversite Sanayi Uygulama ve Araştırma Merkezi (DESUM), Ege Tekstil ve Hammaddeleri İhracatçıları Birliği (ETHİB), Ege Hazır Giyim ve Konfeksiyon İhracatçıları Birliği (EHKİB) ve Türkiye Tekstil, Hazır Giyim, Deri Sanayi, Teknoloji ve Tasarım Araştırma Geliştirme Vakfı (TARGEV) kurumlarının ortaklığında, Üniversitemiz tarafından



tahsis edilen alanda faaliyetlerini yürütmektedir. Proje kapsamında kurulan laboratuvarlarda, Üniversitemiz Tekstil Mühendisliği Bölümü ile ortak çalışarak daha büyük projeler yapabilecek cihazların alımına özen gösterilmiş, Üniversitemizde olmayan cihazların satın alınması ile Üniversitemiz altyapısı da güçlenmiştir.

### DELAB - Dokuz Eylül Üniversitesi Laboratuvar Bilgi Sistemi

Dokuz Eylül Üniversitesi Laboratuvar Bilgi Sistemi, DESUM önderliğinde sanayi işbirliğinin güçlendirilmesi, üniversitemiz teknoloji ve altyapılarından sanayi çalışanları ile akademik tüm araştırmacıların faydalanması amacı ile oluşturulmuştur. Sitedeki linkler üzerinden laboratuvarlar, çalışılan testler ve cihazlar sorgulanabilmektedir. <http://delab.deu.edu.tr> adresinden üniversitemizdeki araştırmacılarımız ve dışarıdan araştırmacılar üniversitemiz bünyesindeki laboratuvarlara ve bu laboratuvarlarda yapılan testlere ve cihazlara detaylı olarak ulaşabilmektedirler. Bu Laboratuvar Bilgi Sistemi üzerinden DESUM'a gelen analiz talepleri ilgili laboratuvarlara yönlendirilmektedir. DELAB; Üniversitemizin tanıtımına ve laboratuvarların gelir elde etmesine katkı sağlamaktadır.

Üniversite – Sanayi Uygulama ve Araştırma Merkezi (DESUM) bünyesinde 2019 yılında gerçekleştirilen faaliyetler ve detayları;

NO	FAALİYETLER	ÖZETİ	TARİH
1	Eğitim Semineri	TS EN ISO 17025:2017 Laboratuvar Akreditasyon Eğitimi	18-19- 20.02.2019
2	Eğitim Semineri	Temel Tekstil Eğitimi	09.05.2019
3	Eğitim Semineri	Fikri ve Sınai Mülkiyet Hakları Eğitimi	16.05.2019
4	Eğitim Semineri	AR-GE'den İhracata Devlet Destekleri Eğitimi	30.05.2019
5	Eğitim Semineri	TS EN ISO 17025:2017 Standardı Genel Eğitimi	19.07.2019
6	Eğitim Semineri	Elektronik Tekstiller Eğitimi	24.09.2019
7	Eğitim Semineri	Tekstil ve Konfeksiyonda Müşteri Temsilciliği Eğitimi	18.10.2019
8	Eğitim Semineri	Yalın Üretim Teknikleri	01.11.2019
9	Eğitim Semineri	Tekstilde İnovasyon Yön. ve Uygulamaları Eğitimi	22.11.2019
10	Eğitim Semineri	Tekstil End. Yaşam Döngüsü Analizi ve Uyg. Eğitimi	13.12.2019
11	Eğitim Semineri	Tekstil ve Konf. Tedarik Zinciri Yönetimi Eğitimi	26.12.2019
12	Firma Ziyareti	Vestel Beyaz Eşya San. ve Tic. A.Ş.	11.06.2019
13	Firma Ziyareti	KMS Geri Dönüşüm İmalat San. ve Tic. A.Ş.	18.06.2019
14	Firma Ziyareti	Uşak Yakut Metalurji ve Geri Kazanım	01.07.2019
15	Firma Ziyareti	Standart Profil Otomotiv San. ve Tic. A.Ş.	24.01.2019
16	Proje Danışmanlığı	RENKLER Makine ve Yedek Parça San. ve Tic. A.Ş.	01.12.2018- 31.05.2019

17	Proje Danışmanlığı	TOTOMAK Mak. ve Yedek Parça San. ve Tic. A.Ş.	10.10.2018-10.10.2020
18	Proje Danışmanlığı	ROTEKS Tekstil İhracat San. ve Tic. A.Ş. (1)	02.10.2018-02.10.2019
19	Proje Danışmanlığı	ROTEKS Tekstil İhracat San. ve Tic. A.Ş. (2)	02.10.2018-01.03.2019
20	Proje Danışmanlığı	LC Waikiki Mağazacılık Hizmetleri Tic. A.Ş.	13.11.2019-13.04.2020
21	Proje Geliştirme Toplantısı	Standart Profil Otomotiv San. ve Tic. A.Ş	11.02.2019
22	Startup (Yeni Nesil Girişimci)-Kamu İşbirliği Paneli	Kamu ilişkileri özelinde İzmir girişimcilik ekosistemi, teknoparklar ve kuluçka merkezleri. İzmir girişimcilik ekosisteminin geliştirilmesi ekosistemi ve İZKA faaliyetleri. KOSGEB Ar-Ge ve inovasyon destekleri.	27.03.2019
23	HAVELSAN 1. Tedarikçi İşbirliği Geliştirme Zirvesi	HAVELSAN'ın yurt içi katma değeri artırmak ve yerli özgün ürün tedarikçi ağını genişletmek amacıyla ilk kez düzenlediği zirve, kent sanayisine ve ticaretine önemli katkı sağlayan yazılım ve donanım üreticisi 100'ün üzerinde KOBİ'nin katılımıyla düzenlendi.	04-05.02.2019
24	İzmir Üniversiteleri Platformu Teknoloji Günleri	Akademiden girişimcilik dünyasına kadar ulusal çapta bir teknoloji etkinliğidir. Etkinliğin İzmir üniversitelerinin teknolojik alt yapı, proje ve çıktılarını, Teknoloji Geliştirme Bölgeleri (TGB) ve Teknoloji Transfer Ofislerini (TTO), bölgenin teknoloji, girişimcilik ve inovasyon ekosistemi aktörlerini bir araya getirmesi, bölgesel ve ulusal çapta Ar-Ge merkezlerini buluşturarak karşılıklı işbirliği olanaklarını ortaya çıkarması hedeflenmiştir	24-25.12.2019
25	Üniversite-Sanayi İkili İşbirliği	CMS Jant ve Makine San. A.Ş.	27.12.2019-31.12.2021
26	Üniversite-Sanayi İkili İşbirliği	NEMAK İzmir Döküm San. A.Ş.	10.12.2019-10.12.2022
27	Üniversite-Sanayi İkili İşbirliği	Entegro Enerji Sistemleri San. ve Tic. Ltd. Şti.	13.03.2019-13.03.2022
28	KÜSİ İzmir İl Planlama ve Geliştirme Kurulu 1. Toplantısı	Sanayi ve Teknoloji Bakanlığı, Ar-Ge Teşvikleri Genel Müdürlüğü koordinasyonunda Kamu-Üniversite-Sanayi İşbirliği (KÜSİ) çalışmaları kapsamında "İllerde KÜSİ Planlama ve Geliştirme Kurulları oluşturularak kurulların etkin şekilde çalışması amaçlanmaktadır.	26.06.2019
29	KÜSİ İzmir İl Planlama ve Geliştirme Kurulu 2. Toplantısı	İzmir özelinde yapılabilecek kümelenme faaliyetleri hakkında öneri ve görüşler, KÜSİ adına ortak platform işbirlikleri ile ilgili öneriler, İzmir Üniversiteler Platformu altında KÜSİ biriminin ortak çalışmalar başlatması ile ilgili öneriler, yerli ve milli ürün üretilmesine ilişkin yapılabilecek çalışmalar görüşülmüştür.	19.12.2019



**Uygulama ve Araştırma Merkezleri 2019 Yılı Faaliyet ve Çıktı Sayıları**

UYGULAMA VE ARAŞTIRMA MERKEZLERİ	2019 YILI ÇIKTILARI		
	ULUSAL	ULUSLARARASI	GENEL TOPLAM

1	Aile Araştırmaları ve Uygulama Merkezi (ALAUM)	-	-	-
2	Aile Hekimliği Eğitimi Uygulama ve Araştırma Merkezi	-	-	-
3	Akademik Acil Tıp ve Afet Eğitim Uygulama ve Araştırma Merkezi	-	-	-
4	Akademik ve Kişisel Gelişimi Destekleme Uyg. ve Araşt. Mer.	-	-	-
5	Anlaşmazlık Çözümü Araştırma ve Uygulama Merkezi (AÇMER)	-	-	-
6	Arkeometri Uygulama ve Araştırma Merkezi (ARKEM)	-	-	-
7	Avrupa Çalışmaları Uygulama ve Araştırma Merkezi (ATMER)	11	1	12
8	Balkan Araştırmaları Araştırma ve Uygulama Merkezi (DEBAMER)	-	-	-
9	Batı Anadolu Seramiği Araştırma ve Uygulama Merkezi (BA-SER)	-	-	-
10	Beyin Dinamiği Multidisipliner Araştırma ve Uygulama Merkezi	-	-	-
11	Bilişim Teknolojileri Araştırma ve Uygulama Merkezi (DEBTAM)	-	-	-
12	Bioizmir Uluslararası Sağlık Tekn. Gelişt. ve Hızl. Uyg. ve Araşt. Mer.	10	-	10
13	Bireye Özgü Tıp ve Farmakogenomik / Genetik Uyg. Araş. Merkezi	-	3	3
14	Biyomedikal Metroloji ve Kalibrasyon Uyg. ve Araşt. Merkezi	-	-	-
15	Bölgesel Kalkınma ve İşletme Bilimleri Uyg. Araşt. Mer. (BİMER)	-	-	-

16	Ceza Hukuku ve Kriminoloji Uygulama ve Araştırma Merkezi	-	-	-
17	Çeviri Uygulama ve Araştırma Merkezi (ÇEVİRİ-MER)	-	-	-
18	Çevre Araştırma ve Uygulama Merkezi (ÇEVMER)	-	-	-
19	Çocuk Eğitimi Uygulama ve Araştırma Merkezi (DEÇEM)	-	-	-
20	Deprem Araştırma ve Uygulama Merkezi (DAUM)	14	1	15
21	Dil Eğitimi Uygulama ve Araştırma Merkezi (DEDAM)	9	-	9
22	Ege Bölgesi Araştırma ve Uygulama Merkezi (EBAMER)	-	-	-
23	Ege Bölgesi Kültür Varlıkları Uyg. ve Araştırma Merkezi (EKVAM)	18	4	22
24	Elektronik Malzemeler Üretimi ve Uygulama Merkezi (EMUM)	3	16	19
25	Enerji Uygulama ve Araştırma Merkezi	-	-	-
26	Evde Bakım Uygulama ve Araştırma Merkezi	2	-	2
27	Fauna ve Flora Araştırma ve Uygulama Merkezi (FAMER)	31	7	38
28	Geleneksel ve Tamamlayıcı Tıp Uyg. ve Araştırma Merkezi (GETAT)	-	-	-
29	Girişimcilik, İşletme ve Ekonomi Uygulama ve Araştırma Merkezi	-	-	-
30	Hukuk Araştırmaları Merkezi (DEHAMER)	-	-	-
31	İstatistik Risk ve Aktüerya Araştırma-Uygulama Merkezi (İRAMER)	-	-	-
32	İş Sağlığı Araştırma ve Uygulama Merkezi (İSAMER)	-	-	-
33	İzmir İli Stratejik Planlama-Yönetim Araş. Uyg. Mer. (İZİSYÖM)	3	-	3
34	Jeotermal Enerji Araştırma ve Uygulama Merkezi (JENARUM)	-	-	-
35	Kadın Hakları ve Sorunları Uyg. ve Araştırma Merkezi (DEKAUM)	14	-	14
36	Kafkasya Orta Asya Arkeoloji Araştırmaları Merkezi (KOMER)	-	-	-
37	Kalite Mükemmellik Uygulama ve Araştırma Merkezi (KALMER)	-	-	-
38	Kalp Damar Hastalıkları Uygulama ve Araştırma Merkezi	-	-	-
39	Karın Zarı Kanseri Uygulama ve Araştırma Merkezi	-	-	-
40	Kemik Kıkırdak Doku Biyoteknolojisi Uyg. Araş. Mer.(KEKDOB)	-	-	-
41	Köy Enstitüleri ve İsmail Hakkı Tonguç Araş. Uyg. Mer.(KETAM)	3	-	3
42	LYME Hastalığı Araştırmaları Uygulama ve Araştırma Merkezi	-	-	-
43	Mevlana Uygulama ve Araştırma Merkezi	-	-	-
44	Palyatif Bakım Uygulama ve Araştırma Merkezi (DEPAL)	-	-	-
45	Rehberlik ve Psikolojik Danışmanlık Uygulama ve Araştırma Merkezi	3	-	3
46	Sağlık Hukuku Uygulama ve Araştırma Merkezi (SAHUM)	-	-	-
47	Sağlık Uygulama ve Araştırma Merkezi (Başhekimlik)	-	-	-
48	Senfonik Müzik Uygulama ve Araştırma Merkezi (DESOMER)	-	-	-
49	Sığ Jeofizik ve Arkeolojik Prospeksiyon Araşt.-Uyg. Mer. (SAMER)	4	-	4
50	Stratejik Araştırmalar Merkezi	4	-	4
51	Su Kay. Yön. ve Su Kayn. Doğal Afet Kont. Araş-Uyg. Mer. (SUMER)	-	-	-
52	Sürekli Eğitim Merkezi (DESEM)	110	-	110
53	Tekne Üretim Tekn. Araştırma-Uygulama Merkezi (TEKNEMER)	-	-	-



54	Ulaştırma Emn. ve Kaza İnceleme Uygulama ve Araştırma Merkezi	-	-	-
55	Ulusal Klinik Araşt. Altyapı Ağı Uyg. ve Araşt. Merkezi (TUCRİN)	-	-	-
56	Uyku ve Bilinç Durumları Tekn. Uyg. ve Araştırma Merkezi (UBAM)	-	-	-
57	Uzaktan Eğitim Uygulama ve Araştırma Merkezi (DEUZEM)	811	-	811
58	Üniversite Sanayi Uygulama ve Araştırma Merkezi (DESUM)	29	-	29
59	Yörük - Türkmen Kültürü Uyg. ve Araştırma Merkezi (DEYÖRMER)	-	-	-
60	Yüzey Teknolojileri ve Hasar Analizi Uyg. Araşt. Mer. (YÜTHAM)	-	-	-

<b>GENEL TOPLAM</b>		<b>1.079</b>	<b>32</b>	<b>1.111</b>
---------------------	--	--------------	-----------	--------------

### 2019 Yılında Faaliyet ve Çıktıları İle Öne Çıkan Uygulama ve Araştırma Merkezleri

## 2019 YILINDA FAALİYET VE ÇIKTILARI İLE ÖNE ÇIKAN UYGULAMA VE ARAŞTIRMA MERKEZLERİ

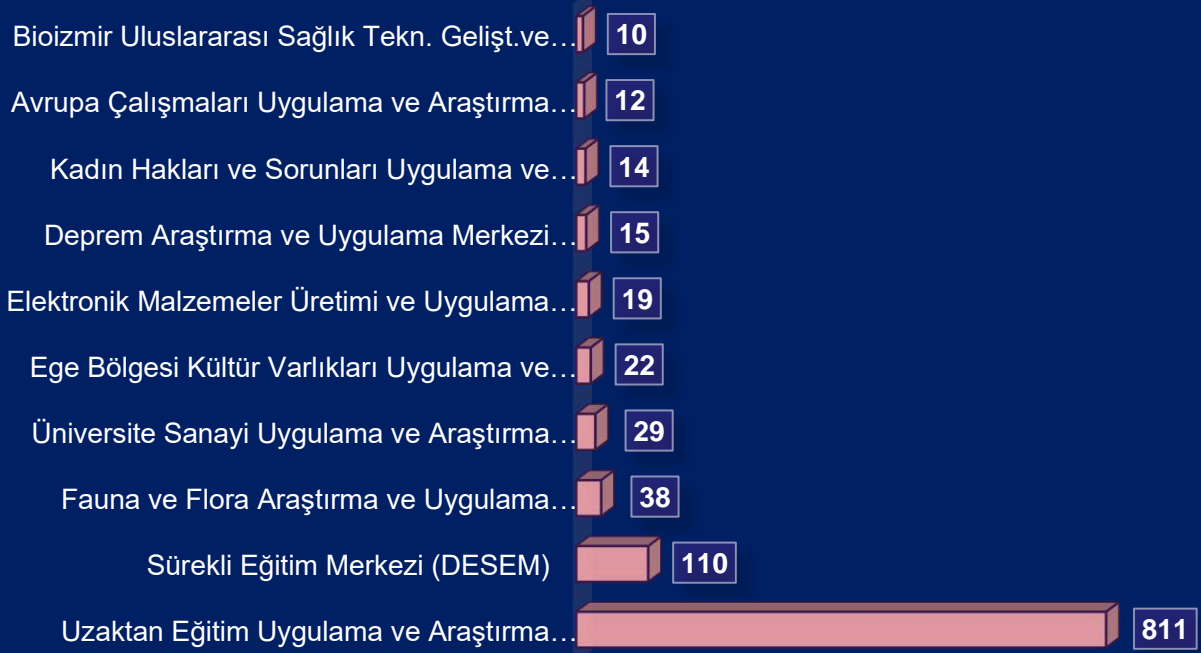

Üniversitemiz bünyesinde çalışmalarını sürdüren Uygulama ve Araştırma Merkezleri'nin 2019 yılı faaliyet ve çıktıları değerlendirildiğinde; Ulusal ölçekli çalışmalarda, aynı zamanda eğitim merkezi olarak da faaliyetlerini sürdüren Dokuz Eylül Üniversitesi Uzaktan Eğitim Merkezi (DEUZEM) ve Dokuz Eylül Üniversitesi Sürekli Eğitim Merkezi (DESEM)'nin faaliyetleri ile öne çıktığı, Fauna ve Flora Araştırma ve Uygulama Merkezi (FAMER), Üniversite – Sanayi Uygulama ve Araştırma Merkezi (DESUM), Ege Bölgesi Kültür Varlıkları Uyg. ve Araştırma Merkezi (EKVAM), Kadın Hakları ve Sorunları

Uygulama ve Araştırma Merkezi (DEKAUM) ve Deprem Araştırma ve Uygulama Merkezi (DAUM)'un da faaliyet ve çıktıları ile onları izlediği görülmektedir.

Uluslararası ölçekli çalışmalarda ise; Elektronik Malzemeler Üretimi ve Uygulama Merkezi (EMUM), Fauna ve Flora Araştırma ve Uygulama Merkezi (FAMER) ve Ege Bölgesi Kültür Varlıkları Uyg. ve Araştırma Merkezi (EKVAM) 2019 yılı faaliyetleri ve çıktıları ile öne çıkmaktadır.

### Uygulama ve Araştırma Merkezlerinin 2015 - 2019 Dönemi Çıktı Sayıları

UYGULAMA VE ARAŞTIRMA MERKEZLERİ	GENEL TOPLAMLAR		
	ULUSAL	ULUSLARARASI	GENEL TOPLAM

1	Uzaktan Eğitim Uygulama ve Araştırma Merkezi (DEUZEM)	2.567	1	2.568
2	Sürekli Eğitim Merkezi (DESEM)	456	-	456
3	Fauna ve Flora Araştırma ve Uygulama Merkezi (FAMER)	104	90	194
4	Elektronik Malzemeler Üretimi ve Uygulama Merkezi (EMUM)	53	83	136
5	Üniversite Sanayi Uygulama ve Araştırma Merkezi (DESUM)	132	-	132
6	Ege Bölgesi Araştırma ve Uygulama Merkezi (EBAMER)	65	24	89
7	Deprem Araştırma ve Uygulama Merkezi (DAUM)	73	5	78
8	Kadın Hakları ve Sorunları Uyg. ve Araştırma Merkezi (DEKAUM)	73	1	74
9	Ege Bölgesi Kültür Varlıkları Uyg. ve Araştırma Merkezi (EKVAM)	60	8	68
10	Su Kay. Yön. ve Su Kayn. Doğal Afet Kont. Araş-Uyg. Mer.(SUMER)	10	36	46
11	Palyatif Bakım Uygulama ve Araştırma Merkezi (DEPAL)	29	15	44
12	Dil Eğitimi Uygulama ve Araştırma Merkezi (DEDAM)	43	-	43
13	Bölgesel Kalkınma ve İşletme Bilimleri Uyg. Araşt. Mer. (BİMER)	36	-	36
14	Beyin Dinamiği Multidisipliner Araştırma ve Uygulama Merkezi	4	31	35
15	Ulusal Klinik Araşt. Altyapı Ağı Uyg. ve Araşt. Merkezi (TUCRİN)	22	12	34
16	Çevre Araştırma ve Uygulama Merkezi (ÇEVMER)	27	5	32
17	Girişimcilik, İşletme ve Ekonomi Uygulama ve Araştırma Merkezi	32	-	32
18	Akademik ve Kişisel Gelişimi Destekleme Uyg. ve Araşt. Mer.	25	-	25
19	Avrupa Çalışmaları Uygulama ve Araştırma Merkezi (ATMER)	23	1	24
20	Çocuk Eğitimi Uygulama ve Araştırma Merkezi	21	-	21
21	Bioizmir Uluslararası Sağlık Tekn. Gelişt. ve Hızl. Uyg. ve Araşt. Mer.	20	1	21
22	Anlaşmazlık Çözümü Araştırma ve Uygulama Merkezi (AÇMER)	20	-	20
23	İzmir İli Stratejik Planlama-Yönetim Araş. Uyg. Mer.(İZİSYÖM)	18	-	18
24	Uyku ve Bilinç Durumları Tekn. Uyg. ve Araştırma Merkezi (UBAM)	14	3	17
25	Arkeometri Uygulama ve Araştırma Merkezi (ARKEM)	10	5	15



26	Senfonik Müzik Uygulama ve Araştırma Merkezi (DESOMER)	15	-	15
27	Stratejik Araştırmalar Merkezi	14	-	14
28	Rehberlik ve Psikolojik Danışmanlık Uygulama ve Araştırma Merkezi	12	-	12
29	Bilişim Teknolojileri Araştırma ve Uygulama Merkezi (DEBTAM)	11	-	11
30	Batı Anadolu Seramiği Araştırma ve Uygulama Merkezi (BA-SER)	8	1	9
31	Tekne Üretim Teknolojileri Araştırma-Uygulama Merkezi (TEKNEMER)	7	2	9
32	İş Sağlığı Araştırma ve Uygulama Merkezi (İSAMER)	7	1	8
33	Kalite Mükemmellik Uygulama ve Araştırma Merkezi (KALMER)	8	-	8
34	Köy Enstitüleri ve İsmail Hakkı Tonguç Araş. Uyg. Mer.(KETAM)	8	-	8
35	Sağlık Hukuku Uygulama ve Araştırma Merkezi (SAHUM)	6	-	6
36	Bireye Özgü Tıp ve Farmakogenomik / Genetik Uyg. Araş. Merkezi	-	6	6
37	Balkan Araştırmaları Araştırma ve Uygulama Merkezi (DEBAMER)	5	-	5
38	Hukuk Araştırmaları Merkezi (DEHAMER)	5	-	5
39	Yörük - Türkmen Kültürü Uyg. ve Araştırma Merkezi (DEYÖRMER)	5	-	5
40	Aile Araştırmaları ve Uygulama Merkezi (ALAUM)	4	-	4
41	Kafkasya Orta Asya Arkeoloji Araştırmaları Merkezi (KOMER)	4	-	4
42	Siğ Jeofizik ve Arkeolojik Prospeksiyon Araşt.-Uyg. Mer.(SAMER)	4	-	4
43	Çeviri Uygulama ve Araştırma Merkezi (ÇEVİRİ-MER)	3	-	3
44	Jeotermal Enerji Araştırma ve Uygulama Merkezi (JENARUM)	2	-	2
45	Kemik Kıkırdak Doku Biyoteknolojisi Uyg. Araş. Mer.(KEKDOB)	2	-	2
46	Mevlana Uygulama ve Araştırma Merkezi	2	-	2
47	Evde Bakım Uygulama ve Araştırma Merkezi	2	-	2
48	Ulaştırma Emn. ve Kaza İnceleme Uygulama ve Araştırma Merkezi	1	-	1
49	Aile Hekimliği Eğitimi Uygulama ve Araştırma Merkezi	-	-	-
50	Akademik Acil Tıp ve Afet Eğitim Uygulama ve Araştırma Merkezi	-	-	-
51	Biyomedikal Metroloji ve Kalibrasyon Uyg. ve Araştırma Merkezi	-	-	-
52	Ceza Hukuku ve Kriminoloji Uygulama ve Araştırma Merkezi	-	-	-
53	Enerji Uygulama ve Araştırma Merkezi	-	-	-
54	Geleneksel ve Tamamlayıcı Tıp Uyg. ve Araştırma Merkezi (GETAT)	-	-	-
55	İstatistik Risk ve Aktüerya Araştırma-Uygulama Merkezi (İRAMER)	-	-	-
56	Kalp Damar Hastalıkları Uygulama ve Araştırma Merkezi	-	-	-
57	Karın Zarı Kanseri Uygulama ve Araştırma Merkezi	-	-	-
58	LYME Hastalığı Araştırmaları Uygulama ve Araştırma Merkezi	-	-	-
59	Sağlık Uygulama ve Araştırma Merkezi (Başhekimlik)	-	-	-
60	Yüzey Teknolojileri ve Hasar Analizi Uyg. Araşt. Mer. (YÜTHAM)	-	-	-

<b>GENEL TOPLAM</b>		<b>4.072</b>	<b>331</b>	<b>4.403</b>
---------------------	--	--------------	------------	--------------



Uygulama ve Araştırma Merkezleri'nin 2015 – 2019 dönemini kapsayan beş yıllık faaliyet dönemi değerlendirildiğinde; Ulusal ölçekli çalışmalarda yine Dokuz Eylül Üniversitesi Uzaktan Eğitim Merkezi (DEUZEM) ve Dokuz Eylül Üniversitesi Sürekli Eğitim Merkezi (DESEM)'nin faaliyetleri ile öne çıktığı, Fauna ve Flora Araştırma ve Uygulama Merkezi (FAMER), Elektronik Malzemeler Üretimi ve Uygulama Merkezi (EMUM), Üniversite Sanayi Uygulama ve Araştırma Merkezi (DESUM), Ege Bölgesi Araştırma ve Uygulama Merkezi (EBAMER), Deprem Araştırma ve Uygulama Merkezi (DAUM), Kadın Hakları ve Sorunları Uygulama ve Araştırma Merkezi (DEKAUM) ve Ege Bölgesi Kültür Varlıkları Uygulama ve Araştırma Merkezi (EKVAM)'ın, çalışma ve çıktıları ile onları takip ettiği görülmektedir.

Aynı dönemde uluslararası ölçekli faaliyet ve çıktılarda ise; Fauna ve Flora Araştırma ve Uygulama Merkezi (FAMER), Elektronik Malzemeler Üretimi ve Uygulama Merkezi (EMUM), Su Kay. Yönetimi ve Su Kayn. Doğal Afet Kont. Araş-Uyg. Mer. (SUMER), Beyin Dinamiği Multidisipliner Araştırma ve Uygulama Merkezi ve Ege Bölgesi Araştırma ve Uygulama Merkezi (EBAMER)'in çalışmaları ile öne çıktığı görülmektedir.

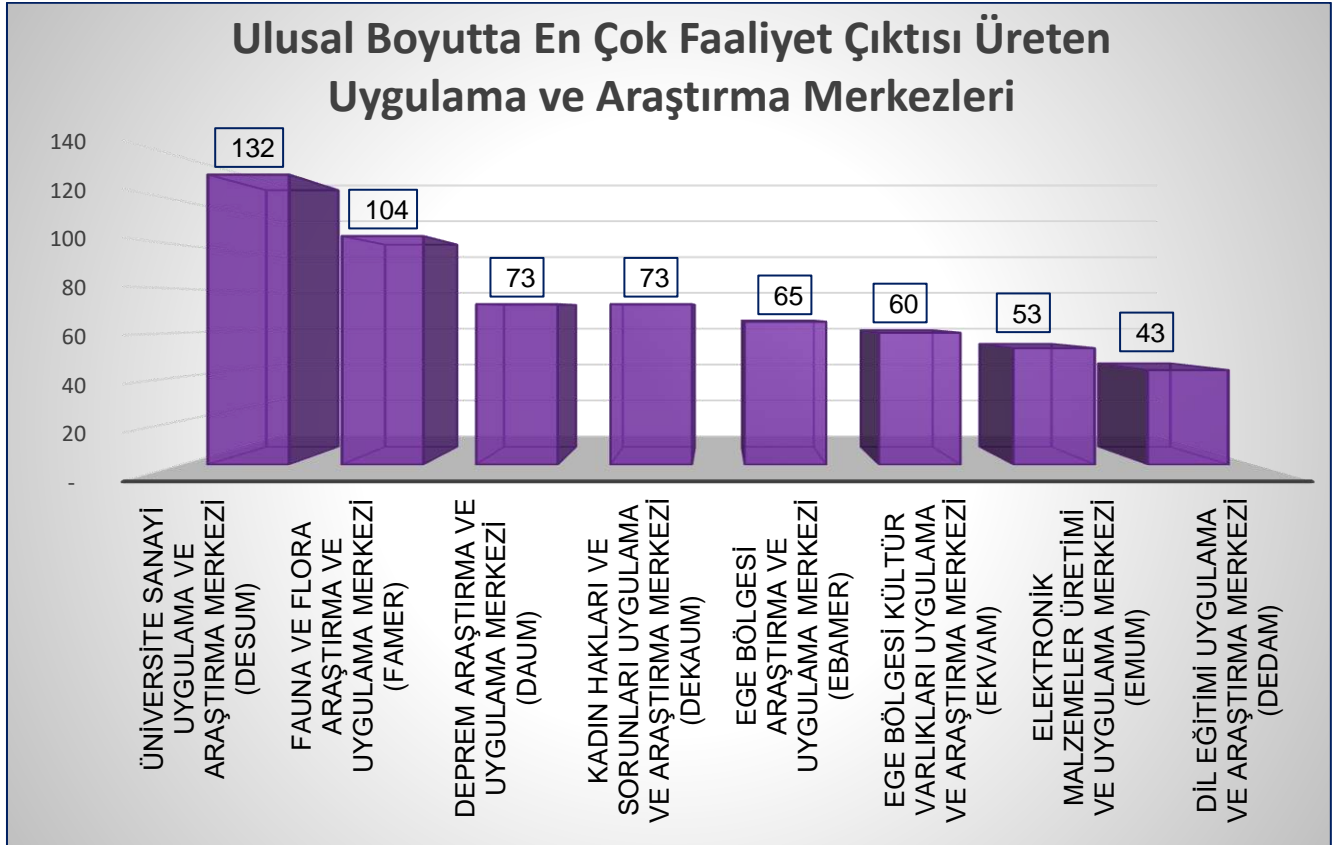

## Uluslararası Boyutta En Çok Faaliyet Çıktısı Üreten Uygulama ve Araştırma Merkezleri

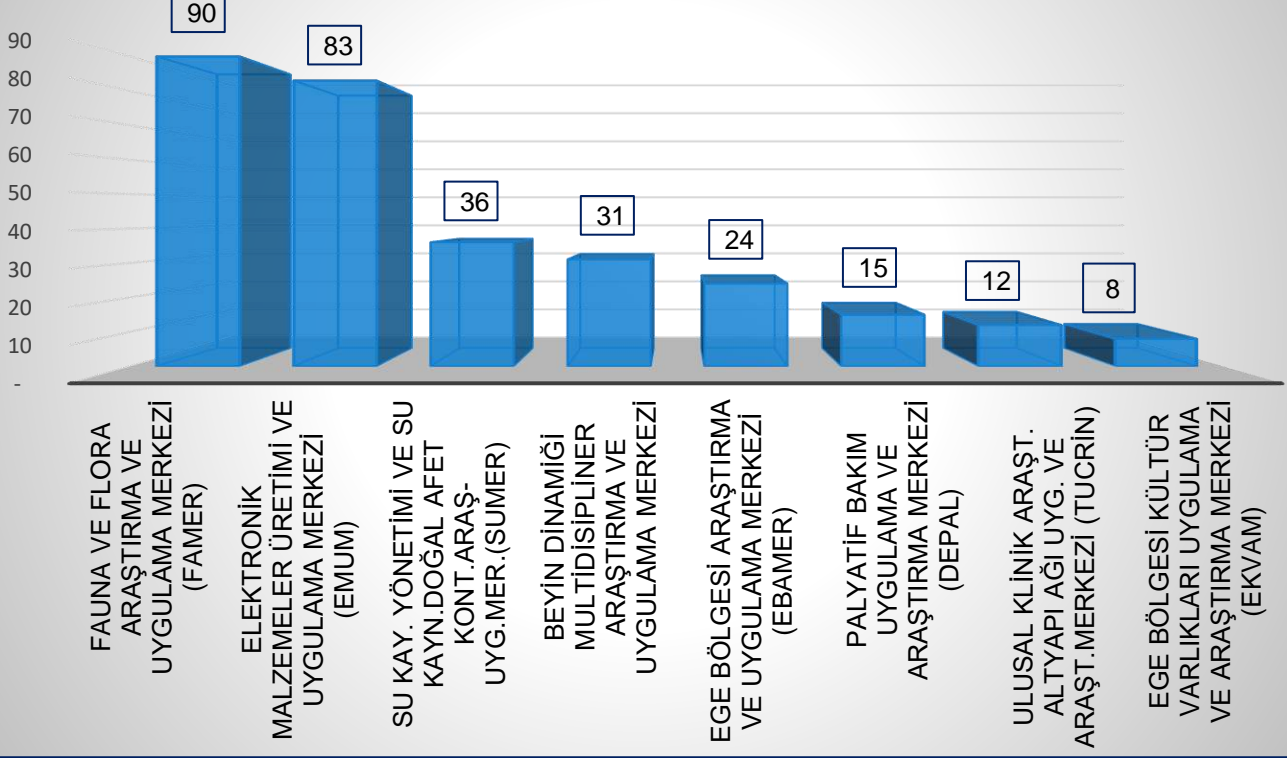

## Ulusal ve Uluslararası Faaliyet Toplamları ile Öne Çıkan Uygulama ve Araştırma Merkezleri

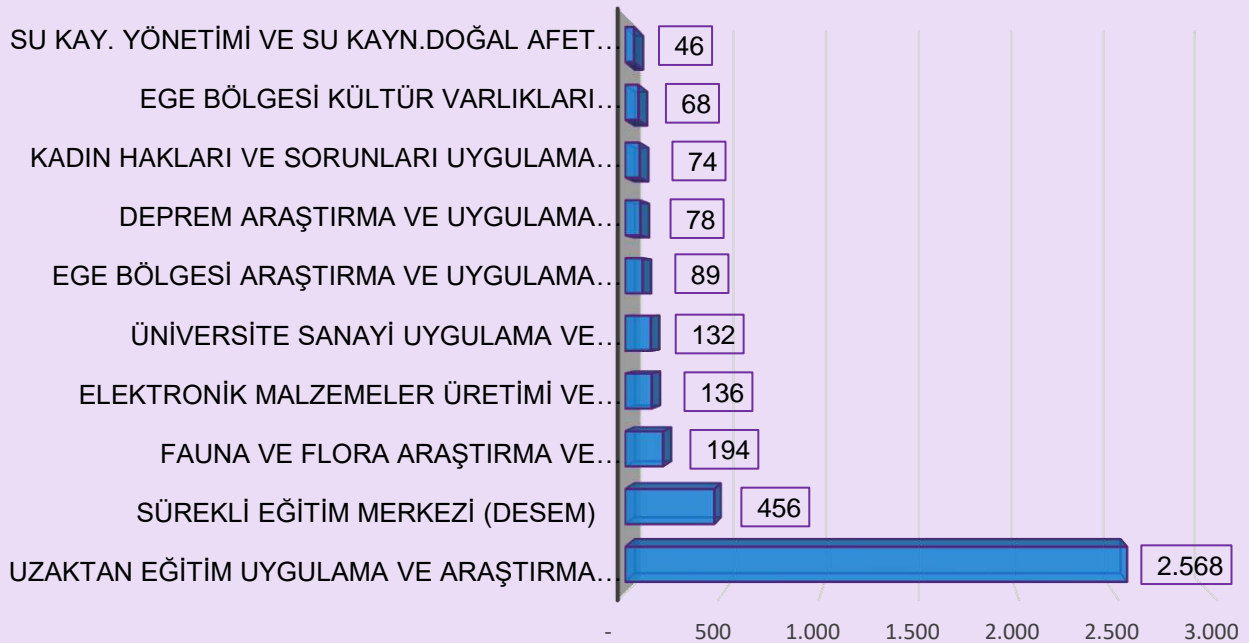

## 7. SOSYAL HİZMETLER

### 7.1 Barınma Hizmetleri

Üniversitemiz bünyesinde Sağlık Kültür ve Spor Daire Başkanlığına bağlı olarak faaliyet göstermekte olan 1 kız öğrenci yurdu (Buca Evka 1 Bölgesinde), 1 erkek öğrenci yurdu (Buca Evka 1 Bölgesinde) ve 2 kız/erkek öğrenci yurdu (Foça ve Bergama Yerleşkelerinde) olmak üzere toplam 4 öğrenci yurdumuz bulunmaktadır. Bunun yanı sıra, 2 kreş ve anaokulumuz (Buca Eğitim Fakültesi Yerleşkesi ve İnciraltı Sağlık Yerleşkesinde), 1 Araştırma Görevlileri Konukevi (Tınaztepe Yerleşkesinde), Bergama Lojmanları, Bergama Misafirhanesi ve DEÜ Öğrenci Yurdu Konukevi (Buca Evka 1 Bölgesinde) Sağlık Kültür ve Spor Daire Başkanlığı bünyesinde hizmet vermektedir.

#### 7.1.1 Öğrenci Yurtları

##### Dokuz Eylül Üniversitesi Kız Öğrenci Yurdu

Sağlık Kültür ve Spor Daire Başkanlığına bağlı olarak faaliyet gösteren ve Buca ilçesi Evka1'de yer alan yurdumuz; 180 kişi kapasite ile kız öğrencilerimize hizmet vermektedir.

Tüm oda tiplerimizde banyo ve tuvalet mevcuttur. Odalarımızın hepsinde sınırsız kablosuz internet bağlantısı ve telefon bulunmaktadır. Bunun yanı sıra, ortak mutfaklar, çamaşır yıkama birimleri ve ütü odaları öğrencilerimizin ortak kullanım alanlarını oluşturmaktadır. Öğrencilerimizin eğitim amaçlı kullanabilecekleri ders çalışma salonları bulunmaktadır. Yurdumuz; merkezi sistem ısıtma, asansör, 24 saat sıcak su, yangın alarm, anons ve müzik sistemi ile donatılmıştır.

Öğrencilerimizin dinlenme zamanlarını değerlendirebilecekleri çok amaçlı salonlar, fitness salonu, hobi odası, kahvaltı ve akşam yemeklerinin sunulduğu yemekhane ile bireysel gereksinimlerini karşılayacakları kafeterya hizmet vermektedir. Yurt ücretine dahil olan sabah kahvaltısı zengin çeşidiyle öğrencilerimize açık büfe şeklinde sunulmaktadır.

##### Dokuz Eylül Üniversitesi Erkek Öğrenci Yurdu

Sağlık Kültür ve Spor Daire Başkanlığı bünyesinde faaliyet gösteren ve Buca ilçesi Evka1'de yer alan yurdumuz; 564 kişi kapasite ve çeşitli tiplerde toplam 273 odası ile erkek öğrencilerimize hizmet vermektedir.

Tüm oda tiplerimizde banyo ve tuvalet mevcuttur. Odalarımızın hepsinde sınırsız kablosuz internet bağlantısı ve telefon bulunmaktadır. Bunun yanı sıra, ortak mutfaklar, çamaşır yıkama birimleri ve ütü odaları öğrencilerimizin ortak kullanım alanlarını oluşturmaktadır. Öğrencilerimizin eğitim amaçlı kullanabilecekleri ders çalışma salonları bulunmaktadır. Yurdumuz; merkezi sistem ısıtma, asansör, 24 saat sıcak su, yangın alarm, anons ve müzik sistemi ile donatılmıştır.

Öğrencilerimizin dinlenme zamanlarını değerlendirebilecekleri çok amaçlı salonlar, fitness salonu, hobi odası, kahvaltı ve akşam yemeklerinin sunulduğu yemekhane ile bireysel gereksinimlerini karşılayacakları kafeterya hizmet vermektedir. Yurt ücretine dahil olan sabah kahvaltısı zengin çeşidiyle öğrencilerimize açık büfe şeklinde sunulmaktadır.

### **DEÜ Reha Midilli Öğrenci Yurdu**

Sağlık Kültür ve Spor Daire Başkanlığına bağlı olarak faaliyet gösteren yurdumuz, İzmir'in Foça ilçesi Bağarası'nda Reha Midilli Foça Turizm Fakültesi kız ve erkek öğrencilerine 20 kız 20 erkek olmak üzere toplam 20 oda ve 40 yatak kapasitesi ile hizmet vermektedir.

Yurdumuzun tüm odalarında banyo, tuvalet ve kablosuz internet bağlantısı mevcuttur. Bunların dışında ortak kullanıma sunulmuş olan mutfak ile öğrencilerimizin faydalandıkları çamaşırhane ve ütü odası bulunmaktadır. Ortak kullanıma sunulmuş olan stüdyo mutfaklarda buzdolabı, elektrikli ocaklar bulunmakta olup; öğrencilerimiz 24 saat boyunca kendi yemeklerini hazırlama olanağına sahiplerdir. Dinlenme Salonu'nda öğrencilerimizin çalışma amaçlı kullanımlarına sunulmuş olan bilgisayarlar ile dinlenme saatlerini geçirebilecekleri televizyon bulunmaktadır. Yurdumuzda merkezi ısıtma sistemi, 24 saat sıcak su olanağı ve yangın sistemi mevcuttur.

### **DEÜ Bergama Öğrenci Yurdu**

Sağlık Kültür ve Spor Daire Başkanlığına bağlı olarak faaliyet göstermekte olan Bergama Öğrenci Yurdu; 66 kişi kapasitesi ile Bergama Meslek Yüksekokulu'nda öğrenim gören öğrencilerimizin barınma ihtiyacını karşılamaktadır. Yurdumuz, 2 kişilik odalar ve her üç oda için ortak kullanımda banyo, tuvalet ve mutfaktan oluşmak üzere toplam 11 daire ile hizmet vermektedir. Yurdumuzun tüm dairelerinde ortak kullanımda elektrikli ocaklar, çamaşır makinesi ve şofben bulunmaktadır.

## 7.1.2 Konukevi, Lojman ve Misafirhaneler

### Araştırma Görevlileri Konukevi

Üniversitemiz Tınaztepe Yerleşkesi'nde yer alan, Araştırma Görevlileri Konukevi, A Blok (evli) 24 daire ve B Blok (bekâr) 47 daire olmak üzere, 2 blokta toplam 71 daire ile 2547 Sayılı Yükseköğretim Kanunu'nun 33/a ve 50/d maddeleri kapsamında, Üniversitemize atanmış olup; Üniversitemizde yüksek lisans ve/veya doktora eğitimine devam eden araştırma görevlileri ile 2547 Sayılı Yükseköğretim Kanunu'nun 35. ve 39. maddeleri kapsamında Üniversitemizde yüksek lisans ve/veya doktora yapmak üzere görevlendirilen araştırma görevlilerine hizmet sunmaktadır.

Konukevinin A Bloкта yer alan odaları 50 m<sup>2</sup>, B Bloкта yer alan odaları ise 25 m<sup>2</sup> olup; dairelerde kablosuz internet, merkezi ısıtma sistemi ile telefon hizmetinin yanı sıra çamaşırhane hizmeti de mevcuttur.

### Bergama Lojmanları

Üniversitemiz Bergama Meslek Yüksekokulu içinde yer alan ve Bergama Belediyesi'ne bağlı olarak hizmet vermekte iken; 01.11.2015 tarihi itibariyle Üniversitemize devrolan ve Sağlık Kültür ve Spor Daire Başkanlığına bağlı olarak faaliyet göstermekte olan Bergama Lojmanları; 1 blok içinde, herbiri 88 m<sup>2</sup> olmak üzere, kaloriferli konut şeklinde hizmet veren 5 daireden oluşmaktadır.

### Bergama Misafirhanesi

Üniversitemiz Bergama Meslek Yüksekokulu içinde yer alan ve Bergama Belediyesi'ne bağlı olarak hizmet vermekte iken; 01.11.2015 tarihi itibariyle Üniversitemize devrolan ve Başkanlığımıza bağlı olarak faaliyet göstermekte olan; Bergama Lojman binasının giriş katındaki bir daire misafirhane olarak düzenlenmiş olup; 3 oda 3 yatak kapasitesi ile hizmet vermektedir.

### DEÜ Öğrenci Yurdu Konukevi

Konukevimiz, Dokuz Eylül Üniversitesi Öğrenci Yurdu içinde bulunmaktadır. Konukevi odaları talep dâhilinde 1, 2, 3, 4 kişilik şeklinde hazırlanabilmekte olup; toplam 30 odası vardır. Tüm odalarımızda banyo ve tuvalet mevcut olup, 24 saat sıcak su imkanı, klima, mini buzdolabı ve televizyon standart olarak sunulmuştur. Oda ücretine sabah kahvaltısı dâhildir.



## DEÜ Kemik İliği Transplantasyon Vakfı Hasta Yakınları Konukevi (KİT-VAK Otel)

Üniversitemiz Sağlık Yerleşkesi'nde hizmet vermekte olan Dokuz Eylül Üniversitesi Kemik İliği Transplantasyon Vakfı Hasta Yakınları Konukevi; Hasta ve hasta yakınlarına 41 oda ve 86 yatak kapasitesi ile 7/24 hizmet vermektedir.

Kasım ayından itibaren Konukevimizde kalan hasta çocuklara yönelik doğum günü kutlamaları yapılmakta ayrıca, her hafta palyaço eşliğinde hasta çocuklara etkinlikler düzenlenmekte, Spor Bilimleri Fakültesi Beden Eğitimi bölümü öğrencileri tarafından çocuk hastalara yönelik butik etkinlikler yapılmaktadır. Hafta da iki gün, konuklarımıza çorba ikramı yapılmaktadır.



Kemik İliği Transplantasyon Vakfı Hasta Yakınları Konukevi / İnciraltı

### 7.1.3 Kreş ve Anaokulları

Başkanlığımıza bağlı olarak faaliyet göstermekte olan kreş ve anaokullarımız, Üniversitemiz akademik ve idari personelinin çocuklarına hizmet vermektedir.

#### Merkez Kreş ve Anaokulu (Buca)

Buca Eğitim Fakültesi Yerleşkesi içinde, 260 metrekare kapalı alan, 4 sınıf, 55 kişi kapasitesi ile üniversitemiz çalışanlarının 3-4-5-6 yaş grubu çocuklarına okul öncesi eğitim hizmeti verilmektedir.

#### I Nolu Kreş ve Anaokulu (Narlidere)

Üniversitemiz Sağlık Yerleşkesi içinde, 2 katlı binada, 480 metrekare kapalı alan, 5 sınıf, 80 kişi kapasitesi olmak ile üniversitemiz çalışanlarının 2-3-4-5-6 yaş grubu çocuklarına okul öncesi eğitim hizmeti verilmektedir.

### 7.2 Sosyal Tesisler

#### Rektörlük Lokal- Çatı Restaurant

Üniversitemiz Rektörlük binası çatı katında, tüm Üniversitemiz mensuplarına hizmet sunan tesisimiz, Pazar günü hariç 18:30-24:00 saatleri arasında, a'la carte olarak değişik lezzetler sunan restorantı, hafta içi beş gün öğle yemeği hizmeti veren konsepti, çeşitli toplantı ve etkinliklere ev sahipliği yapan eğitim salonu ve terasıyla katkı sunmaktadır.

#### Tınaztepe Sosyal Tesisleri Eylül Restoran

Başkanlığımıza bağlı olarak hizmet vermekte olan Tınaztepe Sosyal Tesisleri Eylül Restoran, Üniversitemiz akademik ve idari personeline yemek hizmeti sunmaktadır. Restoranımız, günlük ortalama 350 misafirmize iki adet self servis büfemizden günlük olarak toplamda 3 çeşit ana yemek 4 çeşit zeytinyağlı, 1 çeşit çorba ve 2 çeşit salata seçenekleri ile hizmet vermektedir.

#### Sabancı Kültür Merkezi

Sabancı Vakfı'nın katkılarının yanı sıra İzmir Valiliği ve Üniversitemiz işbirliği ile üniversitemizin tahsis ettiği arsa üzerinde inşa edilen Sabancı Kültür Merkezi, 5.000 m<sup>2</sup> kapalı alanda hizmet vermektedir. Hasan Tahsin Salonu, 548 kişi, Yüzbaşı Şerafettin Salonu ise, 138 kişi kapasitelidir. Ayrıca İzmir'de gerçekleştirilen tüm kültür ve sanat

etkinliklerine ev sahipliği yapabilecek donanıma sahiptir. Sabancı Kültür Merkezi'nde ünlü tiyatro gruplarının oyunları sergilenmekte olup; ayrıca paneller, konserler ve özel etkinlikler düzenlenmektedir.

### Öğrenci Eğitim ve Dinlenme Tesisleri

Başkanlığımıza bağlı olarak hizmet vermekte olan Öğrenci Eğitim ve Dinlenme Tesisleri, İzmir'e 60 km. uzaklıktaki Seferihisar Ürkmez'de 14 dönüm arazi üzerine 1986 yılında kurulmuştur. Tesis içinde odalar çift kişiliktir. Odalarda banyo-wc, duş, klima, 24 saat sıcak su gibi imkânlar sunulmaktadır. Ayrıca, tesisimizde sabah kahvaltısı dahil olmak üzere öğle ve akşam yemeği hizmeti verilmektedir. Öğrenci eğitim ve dinlenme tesislerimizde 68 oda bulunmakta olup; toplam kapasitesi 136 kişidir. Tesisimizde 200 kişilik bir konferans salonu, internet cafe, TV salonu, kafeterya, disko, anfi tiyatro, plaj ve sahil bar bulunmaktadır.

Ayrıca, Öğrenci Eğitim ve Dinlenme Tesislerimiz, 2019-2020 eğitim öğretim yılında, Üniversitemiz Spor Bilimleri Fakültesi ve Seferihisar Fevziye Hepkon Uygulamalı Bilimler Yüksekokulu'nda öğrenim görmekte olan Üniversitemiz öğrencilerine kış aylarında hizmet vermektedir.

### Otel Dokuz Eylül

Başkanlığımıza bağlı olarak hizmet vermekte olan, Otel Dokuz Eylül; 22 deniz, 22 kara tarafında olmak üzere toplam 44 adet oda ve 88 kişilik kapasitesi ile hizmet sunmaktadır. Oda yapıları; 40 standart (32 adet tek kişilik, 8 adet çift kişilik) ve 4 özel donanımlı (2 suit, 1 kral dairesi, 1 balayı odası) olmak üzere dizayn edilmiştir. Otelimizde kablosuz internet, merkezi sistem klima, çamaşırhane hizmeti, oda servisi, odalarda su ısıtıcısı, saç kurutma makinesi, minibar, televizyon ve kablolu yayın ile telefon mevcuttur. Otelimiz oda+kahvaltı şeklinde hizmet vermekte olup; kahvaltımız açık büfedir.

### İnciraltı Yarı Olimpik Yüzme Havuzu

Başkanlığımız bünyesinde hizmet vermekte olan İnciraltı Yarı Olimpik Yüzme Havuzu 5 kulvarlı olup; 25m. uzunluk, 12,5m. genişlik ve 2m. derinlik özelliklerine sahiptir. Havuz suyu sterilizasyonu, teknik personel tarafından günde 2 defa yapılan dezenfektasyon maddelerin oranlarının analizi ve her hafta Üniversitemiz Araştırma Hastanesi Merkez Laboratuvarınca yapılan su analizi ile takip edilmektedir. Havuz suyu dezenfektasyon maddeleri değerleri UHE (Uluslararası Havuz Enstitüsü) standartlarına

uygunluğu sağlanmıştır. Havuzun iç ortam ve su sıcaklığı planlanması 6 ay kış ve 6 ay yaz periyodu şeklindedir. Kış periyodunda ortam sıcaklığı 29 C °, havuz suyu sıcaklığı 28 C ° olarak yaz sezonunda ise ortam sıcaklığı 27,5 C °, havuz suyu sıcaklığı 26 C ° olarak sabit değerlerde tutulmaktadır.

Havuzumuz Üniversitemiz öğrencileri ile akademik ve idari personelinin kullanımına sunulmaktadır. Ayrıca tüm gruplar için Spor Bilimleri ve Teknolojisi Yüksekokulu Yüzme Öğretmenleri ve Antrenör öğrencileri tarafından temel ve ileri seviye yüzme eğitimleri düzenlenmektedir.

### Amfi Tiyatro

Tınaztepe Yerleşkesi'nde yer alan Amfi Tiyatro, 22.000 m<sup>2</sup> alana kurulu, 5.000 m<sup>2</sup> bina ve tesis alanına sahip, 5.050 seyirci kapasiteli, 257 araç kapasiteli otopark alanı, her biri 39 m<sup>2</sup> alana kurulu 4 adet kulis ve banyoları ile Üniversitemiz mezuniyet törenleri başta olmak üzere, çeşitli konserler ve bahar şenliklerine ev sahipliği yapmaktadır.

### 2019 YILI FAALİYET TÜRLERİNE GÖRE DAĞILIMLAR (SABANCI KÜLTÜR MERKEZİ /KÜLTÜR VE SPOR ŞUBE MÜDÜRLÜĞÜ / AMFİ TİYATRO /ÖĞRENCİ EĞİTİM VE DİNLENME TESİSİ)

FAALİYET TÜRÜ	KAPSAMI	KAPSAMI	TOPLAM
	(ULUSAL)	(U.ARARASI)	
Müzikal	0	0	0
Konser	8	1	9
Mülakat/Seçme/Münazara/Yarışma	21	0	21
Teknik Hazırlık/Prova	27	0	27
Festival	0	3	3
Kurum Etkinlikleri	7	0	7
Kokteyl/Stand Alanı	9	0	9
Şenlik	6	0	6
Kitap Tanıtımı/İmza Günü	0	0	0
Dans/Opera/Bale/Temsil	11	0	11
Konferans/Panel/Seminer/Söyleşi/Kongre	74	0	74
Sempozyum	2	0	2
Ödül/Tören/Yılsonu Gösterisi	25	0	25
Tiyatro	26	0	26
Sergi	40	5	45
Turnuva/Yarışma	12	0	12
Şiir Dinletisi/Müzik Dinletisi	7	0	7

Teknik Gezi	8	0	8
Eğitim Semineri/Toplantısı	131	0	131
Film Gösterimi	3	0	3
Dans-Capoeira Gösteri	3	1	4
Uluslararası Bilimsel Etkinlik	2	0	2
Uluslararası Kültürel Etkinlik	1	0	1
Halk Dansları Gösterisi	2	0	2
Sosyal Yardımlaşma/Proje	9	0	9
Mezuniyet Töreni/Prova	10	0	10
<b>TOPLAM</b>	<b>444</b>	<b>10</b>	<b>454</b>

### 7.3 Sağlık Hizmetleri

Üniversitemiz Tınaztepe Yerleşkesi'nde bulunan ve Sağlık Kültür ve Spor Daire Başkanlığı bünyesinde faaliyetlerini sürdürmekte olan Mediko Sosyal Hizmetler Ünitesi'nde, Üniversitemiz öğrencileri ile akademik ve idari personeline sağlık hizmeti verilmektedir.

Birimimizde, uzman hekim, diş hekimi, hemşire, çevre sağlığı teknisyeni, psikolog ve biyologlardan oluşan bir ekip çalışmaktadır. Uzman Hekimler ve Diş Hekimleri Dokuz Eylül Üniversitesi Araştırma ve Uygulama Hastanesi'ne bağlı olarak hizmet vermektedir.

#### 7.3.1 Poliklinik Hizmetleri

##### 1. Aile Hekimliği

Aile Hekimliği Birinci Basamak Sağlık Hizmeti, "Yetkilendirilmiş Aile Hekimliği Belgesi" olan 1 Aile Hekimi Uzmanı ile 2 Aile Hekimi tarafından yürütülmektedir.

##### 2. Uzman Hekim Poliklinik Hizmetleri

Birimimizde, 1 Kulak Burun Boğaz, 1 Göz Hastalıkları Uzmanı ve 1 Psikiyatri Uzmanı olmak üzere, 3 Uzman Hekimimiz görev yapmaktadır.

##### 3. Diş Sağlığı Tanı ve Tedavi Hizmetleri

Diş sağlığı tanı ve tedavi hizmetleri, 3 Diş Hekimimiz tarafından verilmektedir.

##### 4. Laboratuvar Hizmetleri

Laboratuvarlarımızda serolojik, hematolojik ve biyokimya tetkikleri yapılmaktadır.

##### Psikolojik Danışma ve Rehberlik Hizmetleri

Üniversitemiz öğrencileri ile akademik ve idari personeline, randevu ile psikolojik danışmanlık ve rehberlik hizmeti 1 uzman psikolog ve 2 psikolog ile hizmet verilmektedir.



## Sosyal Hizmetler Birimi

Sosyal Hizmetler Birimi, Üniversitemiz öğrencilerinin katılımıyla gerçekleştirilecek sosyal hizmet projelerini yaşama geçirmek amacıyla çalışmalarını yürütmektedir.

Gerçekleştirilen projelerle; üniversitemiz öğrencilerine sosyal hizmet verilmesi, sosyal sorumluluk bilincinin pekiştirilmesi ve bu projeler aracılığıyla üniversite-kamuoyu arasında köprü oluşturulması hedeflenmektedir.

Sosyal Hizmetler Birimi tarafından 2019 yılında, 3 adet Sosyal Sorumluluk Projesi gerçekleştirilmiştir.

### Birlikte Öğrenelim Birlikte Eğlenelim Projesi

Projenin Amacı: Kurumumuza yönelik aidiyet duygusunun geliştirilmesinin sağlanması Sağlık Kültür ve Spor Daire Başkanlığı'nda çalışmakta olan tüm personelin;

- Kurumsal bağlılığın artırılması,
- Kişisel gelişimin sağlanması,
- Daha başarılı ve daha mutlu çalışan profiline ulaşılması amaçlanarak hazırlanmıştır.

Proje kapsamında düzenlenen seminerler

- Hijyen Eğitimi (46 kişiye sertifika düzenlemiştir)
- Üretimde Kalite ve Kişilerarası İletişim
- İş Sağlığı ve Güvenliği (561kişiye sertifika düzenlenmiştir)

### Mutlu Yüzler Projesi

2016-2017 eğitim öğretim yılında Üniversitemiz Hastanesinde yatarak tedavi görmekte olan çocuk hastalara yönelik "Mutlu Yüzler" adlı proje yürütülmeye başlanmış olup; 2018 yılından bu yana proje sürdürülmeye devam etmektedir.

Projenin Amaçları:

\* Öğrencilerimize Yönelik Amaçlar; Üniversitemiz öğrencilerinde sosyal sorumluluk bilincinin pekiştirilmesi,

\* Hasta Çocuklara Yönelik Amaçlar; Hastanede yatarak tedavi görmenin bir çocuk için zor bir deneyim olması, alışık olmadığı bir ortamda ve hastalıkla başa çıkmak zorunda kaldıklarının bilinmesi nedeniyle hasta çocukların kısa süreli de olsa oyun ve masallarla kendi çocuk dünyalarına geri dönebilmelerini sağlamak ve yapılacak etkinliklerle psikososyal yönden destek olabilmek,



\* Topluma Yönelik Amaçlar; Üniversite-Kamuoyu arasında köprü oluşturulması ve örnek teşkil ederek benzeri sosyal sorumluluk projelerinin arttırılmasını sağlamak.

### Mutlu Yüzler Projesi 2.Aşaması Masal Anlatımı

- Çocuk hastalara hastane ortamında hastalığı ile mücadele gücü ve destek vermeyi amaçlayan Mutlu Yüzler Projesinin 2.aşamasına geçilmiştir.
- Gönüllü personellerimiz masal anlatıcılığı eğitimlerini tamamlamışlar ve Kanserli Çocuklara Umut Vakfı (KAÇUV) uzmanları tarafından hasta çocuk, onkoloji tedavisi gören çocukla iletişim vb. ağırlıklı eğitimi almışlardır.
- Masal Anlatımı eğitimini tamamlayan gönüllü personellerimize Rektörümüz Prof.Dr. Nükhet HOTAR hocamızın onayladığı ve imzaladığı katılım belgesi verilmiştir.
- Gönüllülerimiz bu eğitimi tamamladıktan sonra dönüşümlü olarak Çocuk Hastanesi Onkoloji-Hematoloji Kliniğinde tedavi görmekte olan çocuklara haftada bir gün masal anlatımı etkinliği gerçekleştirilmeye devam etmektedir.
- Ayrıca, Çocuk Hastalara, birim ekibimizin hazırladığı “Mutlu Yüzler” kitapçığımız ve boya kalemleri ücretsiz olarak dağıtılmaktadır.

### Hayata Bağlan Projesi

Sosyal Hizmetler Birimi tarafından yürütülen ve İzmir İl Sağlık Müdürlüğü ile proje paydaşlığı yapılan Hayata Bağlan Projesinin 2 yıl süreli yeni protokolü 2018 yılından bu yana sürdürülmeye devam etmektedir.

\*Projenin Amacı: Hayata Bağlan” projesi ile Üniversitemiz öğrencilerinde madde bağımlılığı konusunda bilinçlenme ve farkındalığın arttırılması amaçlanmaktadır.

### Hayata Bağlan Projesinin İçeriği

Hayata Bağlan Afişinin basılabilmesi için hazırlıklar yapılmış, Başkanlığımızın ve Üst Yönetimin onayı alınmış olup afiş basılmıştır.

2019 yılının başlaması ile birlikte

30/04/2019 tarihinde Denizcilik Fakültesi,

08/05/2019 tarihinde İktisadi ve İdari Bilimler Fakültesi,

15/05/2019 tarihinde Buca Eğitim Fakültesi,

21/05/2019 tarihinde İşletme Fakültesi,

17/10/2019 tarihinde Hukuk Fakültesi,

24/10/2019 tarihinde Spor Bilimleri Fakültesi,

28/11/2019 tarihinde İzmir Meslek Yüksekokulu Müdürlüğü'nde gerçekleştirilmiş ve 411 öğrenciye ulaşılmıştır.

#### 7.4 İdari Hizmetler

##### 7.4.1 Eğitim ve Sağlık Sektörü Kapsamında 2019 Yılı Yatırımları

Dokuz Eylül Üniversitesi bünyesinde çalışan (idari ve akademik personel), öğrenci ve vatandaşlarımızın ihtiyaç ve talepleri doğrultusunda, hizmetlerin daha verimli ve sağlıklı yürütülmesi amacıyla, Eğitim Binalarımız ile Uygulama ve Araştırma Hastanemiz Bina ve Ekipmanlarının çağın gereklerine uygun ve modern tasarımlar ile her yıl iyileştirilmesi ve yeni hizmet alanlarının kullanıma açılması hedefleri ile Yapı İşleri ve Teknik Daire Başkanlığı tarafından 2019 Mali Yılı içinde, aşağıdaki yatırımlar gerçekleştirilmiştir.

##### 7.4.1.1 Eğitim Sektörü Kapsamında 2019 Yılında Yapılan İşler

#### 2019 YILINDA EĞİTİM SEKTÖRÜ KAPSAMINDA YAPILAN İŞLER

PROJE NO	PROJE / İŞİN ADI	ALIM USULÜ	HARCAMA TUTARI
2007 H 031180	Dokuzçeşmeler Yerleşkesi Eylül Köşk Restorasyonu Yapılması	Açık İhale	327.439
2007 H 031180	İlahiyat Fak. A Blok Önü Yağmur Suyu Kanalı ve Çevre Düzenlemesi İle Prefabrik Öğrenci Kafeteryası Yapılması	Açık İhale	630.422
2007 H 031180	Seferihisar Necat Hepkon Binası Tadilat ve Onarım İşİ	Açık İhale	1.339.216
1999 H 030490	Bergama Meslek Yüksek Okulu Isıtma Sisteminin Doğalgaz Dönüşümü İşİ	Açık İhale	230.940
		<b>TOPLAM</b>	<b>2.528.017</b>

PROJE NO	PROJE / İŞİN ADI	ALIM USULÜ	HARCAMA TUTARI
2007 H 031180	Tıp Fakültesi Derslikler Binası F Blok Giydirme Cephe Tadilatı İşİ	Doğrudan Temin	23.600
2007 H 031180	Hukuk Fakültesi, Tınaztepe Merkez Kütüphanesi, Deuzem ve Fizik Tedavi ve Reh. Y.O. Binası Tadilatı	Doğrudan Temin	103.250
2007 H 031180	İşletme Fakültesi Zemin Kat Dersliğinin Wc Dönüştürülmesi, Mimarlık Fakültesi Bahçesine Beton Kaide Yapılması İşİ	Doğrudan Temin	47.200
2007 H 031180	Tınaztepe Yerleşkesi Merkezi Yemekhane Eski Mescit Yerinin Büyütülmesi	Doğrudan Temin	41.300

2007 H 031180	Prof.Dr Fuat Sezgin Merkez Kütüphanesi Çatı Tadilatı Yapılması İşi	Doğrudan Temin	28.320
2007 H 031180	Sabancı Kültür Merkezi Hasan Tahsin Salonu Alçıpan Yapılması	Doğrudan Temin	3.894
2007 H 031180	Reha Midilli Foça Turizm Fakültesi Asansörü Tadilatı	Doğrudan Temin	19.175
2007 H 031180	Tınaztepe Yerleşkesi Hurdalık Tadilatı İşi	Doğrudan Temin	94.577
2007 H 031180	Tıp Fakültesi Dekanlık Binası E Blok Tesisat Katı Poliüretan Su Yalıtımı ve Klima Santralleri Bakımı İşi	Doğrudan Temin	93.928
2007 H 031180	İktisat Fakültesi Konferans Salonu Okuma Salonu Ve Tüp Geçit Çatı Su Yalıtımı ve Tadilat İşleri	Doğrudan Temin	51.920
2007 H 031180	Seferihisar Fevziye Hepkon Uygulamalı Bilimler Yüksek Okulu Derslik Tadilatları ve Su Yalıtımı Yapılması İşi	Doğrudan Temin	66.989
2008 H 031180	Yeni Konservartuar Binası Alüminyum Bölme Yapılması İşi	Doğrudan Temin	9.086
2009 H 031180	Efes Meslek Yüksek Okulu Derslik Tadilatları İşi	Doğrudan Temin	74.340
2010 H 031180	Kiraz Veteriner Fakültesi Binası Tadilat İşi	Doğrudan Temin	104.902
2011 H 031180	Foça Reha Midilli Turizm Fakültesi Öğrenci Uygulama Mutfağı Yapılması İşi	Doğrudan Temin	50.740
2012 H 031180	D.E.Ü. Öğrenci Yurdu E,F,F1,G,G1 Blokları İçin Ayrı Giriş Düzenlemesi İşi	Doğrudan Temin	25.370
2013 H 031180	Sağlık Hizmetleri Meslek Yüksekokulu Mevcut Asansörün Revizyon İşi	Doğrudan Temin	49.354
2007 H 031180	Tınaztepe Yerleşkesi Hukuk Fakültesi Binasında Güvenlik Bankolarının Cam ile Kapatılması İşi	Doğrudan Temin	21.948
2007 H 031180	Tınaztepe Yerleşkesi Mevcut Depo ve Garaj Yapılarının Atölye ve Uygulama Dersliğine Dönüştürülmesi İşi.	Doğrudan Temin	73.884
2007 H 031180	Tınaztepe Yerleşkesi Sağlık Hizmetleri Birimi(Mediko) Yangın Algılama Sistemi Yapılması İşi	Doğrudan Temin	47.023
2007 H 031180	Rektörlük Binası Çatı Kat Yemekhane Bakım-Onarımı ve Zemin Katta Ofis Alanı Oluşturulması İşi	Doğrudan Temin	43.070
		<b>TOPLAM</b>	<b>1.073.869</b>

2019 Yılı Proje Etüd ve Raporlama Hizmeti Alım Detayları

PROJE NO	PROJE / İŞİN ADI	ALIM USULÜ	HARCAMA TUTARI
2019 H 030370	Sağlık Hizm. M.Y.O, Hemşirelik Fak. Binası Soğutma Grubu İle Tınaztepe Yerleşkesi Prof.Dr Fuat Sezgin Merkez Kütüphane Binasının Soğutma Grubunun Etüd ve Raporlama Hizmet Alımı İşi	Doğrudan Temin	38.055
2019 H 030370	Bioizmir Uluslararası Sağlık Tekn. Gelişt. ve Hızl. Uyg. ve Araşt. Merk. Metroloji ve Kalibrasyon Lab. İle Fab-Lab Lab. Oluşturulması İçin Yapılacak Uygulama Proje ve Teknik	Doğrudan Temin	29.500



	Şarnameleri İle Yaklaşık Maliyete Esas Proje Pozları ve Metrajları Hazırlanması Hizmet Alımı İşi		
2019 H 030370	Seferihisar Necat Hepkon Yerleşkesi 1245 Ada 1 Parsele Ait Plankote ve Detay Alımı Hazırlanması İşi	Doğrudan Temin	5.192
2019 H 030370	Tınaztepe Yerleşkesi 629 Ada 202 Parselde Yapılacak Olan Yarı Olimpik Yüzme Havuzu Binası Yeri İle İlgili Tus Dosyasının Hazırlanması İşi	Doğrudan Temin	3.540
2019 H 030370	İzmir Dokuz Eylül Üniversitesi Aliağa Çaltılıdere Hastane Alanı Belirlenmesine Yönelik 1/25.000 Ölçekli Çevre Düzeni Planı Değişikliği İle 1/5.000 Ölçekli Nazım İmar Planı Ve 1/1.000 Ölçekli Uygulama İmar Planı Hazırlanması Hizmet Alımı İşi.	Doğrudan Temin	99.120
Proje Dışı	Yıldırımdan Korunma ve Topraklama Sistemleri Etüd ve Raporlama Hizmet Alımı İşi	Doğrudan Temin	4.130
		<b>TOPLAM</b>	<b>179.537</b>

Eğitim sektörü kapsamında 2 farklı proje içeriğinde, Açık İhale Yöntemi ile 4 ihale gerçekleştirilmiş ve toplamda 2.528.017 TL harcama yapılmıştır. Ayrıca 7 farklı proje kapsamında, bakım – onarım, düzenleme ve altyapı işleri için 22 adet Alım İşi, Doğrudan Temin Yöntemi ile karşılanmış ve toplamda 1.073.869 TL harcama gerçekleştirilmiştir.

#### 7.4.1.2 Sağlık Sektörü Kapsamında 2019 Yılında Yapılan İşler

##### 2019 YILINDA SAĞLIK SEKTÖRÜ KAPSAMINDA YAPILAN İŞLER

PROJE NO	PROJE / İŞİN ADI	ALIM USULÜ	HARCAMA TUTARI
2017 I 000210	Uygulama ve Araştırma Hastanesi 6.Blok Zemin Kat Tıbbi Genetik Poliklinik Tadilatı	Açık İhale	821.344
2017 I 000 210	Uygulama ve Araştırma Hastanesi 1.Blok 2-3-4-5-6 Servis Katları Tadilatı İşi	Açık İhale	2.036.097
		<b>TOPLAM</b>	<b>2.857.441</b>

Sağlık sektörü kapsamında Uygulama ve Araştırma Hastanesi bünyesinde 1 proje kapsamında, Açık İhale yöntemi ile 2 alım gerçekleştirilmiş ve toplamda 2.857.441 TL harcama yapılmıştır. Ayrıca 1 tanesi proje dışında olmak üzere toplam 6 farklı uygulama için, Proje Raporlama ve Etüd Hizmeti kapsamında, doğrudan temin yöntemi ile 179.537 TL'lik bir harcama daha gerçekleştirilmiştir.

**YAPI İŞLERİ VE TEKNİK DAİRE BAŞKANLIĞI 2019 YILI İHALE SAYILARI**

İhale Türü	İhale Usülleri											Doğrudan Temin		
	Açık İhale			Belirli İstekliler Arasında İhale			Pazarlık Usülü İhale			Genel Toplam				
	Sonuçlanan İhale Sayıları	İptal Edilen İhale Sayısı	Sonuçlanan İhale Tutarı	Sonuçlanan İhale sayısı	İptal Edilen İhale sayısı	Sonuçlanan İhale Tutarı	Sonuçlanan İhale Sayıları	İptal Edilen İhale Sayısı	Sonuçlanan İhale Tutarı	Sonuçlanan İhale Sayıları	İptal Edilen İhale Sayısı	Sonuçlanan İhale Tutarı	Alım sayısı	Alımların Toplam Tutarı
Mal Alımı	-	-	-	-	-	-	-	-	-	-	-	-	-	-
Hizmet Alımı	-	-	-	-	-	-	-	-	-	-	-	-	6	179.537
Yapım İşİ	12	6	693.246	-	-	-	-	1	-	12	7	21.538.295	21	1.073.869
Danışmanlık Hiz.	-	-	-	-	-	-	-	-	-	-	-	-	-	-
<b>TOPLAM</b>	<b>12</b>	<b>6</b>	<b>693.246</b>	<b>-</b>	<b>-</b>	<b>-</b>	<b>-</b>	<b>1</b>	<b>-</b>	<b>12</b>	<b>7</b>	<b>21.538.295</b>	<b>27</b>	<b>1.253.406</b>

#### 7.4.2 Hukuk Müşavirliği

Hukuk devleti ilkesinin bir gereği olarak; her kamu kuruluşunda olduğu gibi; özel bütçeli bir kamu kuruluşu olan Üniversitenin de idari işlem ve eylemlerinde hukuka bağlı olması, idari işlem ve eylemlerini hukuka uygun şekilde gerçekleştirmesi, ayrıca faaliyetlerini sürdürürken karşılaştığı hukuki uyuşmazlıkları mevzuat çerçevesinde; gerekirse dava ve icra takipleri yolu ile çözüme ulaştırması gerekmektedir. Bu kapsamda; Üniversitenin kurulduğu tarihten bu yana, hukuki işlemleri Hukuk Müşavirliği aracılığıyla yürütülmektedir.

Hukuk Müşavirliğinin misyonu; Üniversitenin idari işlem ve eylemlerinin hukuka ve yürürlükteki mevzuata uygun olmasını sağlamak; üniversitenin haklarını adli ve idari merciler önünde savunmaktır. Vizyonu ise; Üniversitenin aleyhine açılan veya üniversite tarafından açılacak dava sayısını en aza indirmek için hukuki uyuşmazlıkları dava aşamasına gelmeden çözümlenmek ve kazanılacak dava sayısını artırmaktır.

Hukuk Müşavirliği, Üniversitenin tasarruflarının yürürlükteki mevzuata uygun icra edilmesi ve uygulama birliğinin sağlanması için tüm birimlerle koordineli olarak çalışmakta ve uygulamada tereddüte düşülen hallerde mütalaa hizmeti vermektedir.

Hukuk Müşavirliğinin 2019 yılı faaliyetleri ve çıktıları aşağıda tanımlanmıştır.

FAALİYET İÇERİĞİ	SAYISI
Yeni Açılan Dava Sayısı	346
Devam Eden Soruşturma Dosya Sayısı	135
Yeni Açılan İcra Takip Dosyası Sayısı	73
Karara Çıkan Dava Dosyası Sayısı	434
İncelenen Protokol / Sözleşme Sayısı	147
Arbulucuk Görüşmesi Katılım Sayısı	24
Düzenlenen Noter İhbarname Sayısı	17
Düzenlenen Taahhütname ve Kefaletname Sayısı	15
Gelen Evrak Sayısı	7.680
Giden Evrak Sayısı	6.360

Dokuz Eylül Üniversitesi Uygulama ve Araştırma Hastanesi Hukuk Bürosu Faaliyetleri ve Çıktıları ise;

FAALİYET İÇERİĞİ	SAYISI
Devreden Dosya Sayısı	115
Yeni Açılan Dava Sayısı	40
Sonuçlanan Dava Dosyası Sayısı	39
Yeni Açılan İcra Takip Dosyası Sayısı	127
Tahsil Olunan Alacak Davası Dosya Sayısı	33
Tahsil Olunan Alacak Tutarı (TL)	86.885

2019 YILINDA YÜRÜTÜLEN DAVALAR

Davacılar	Devir	Açılan	Toplam	Sonuçlanan	Devam Eden
Akademik Per.	162	80	242	70	172
İdari Per.	173	41	214	111	103
Öğrenci	84	38	122	55	67
Üniversite	127	92	219	120	99
Üniversite Dışı	144	95	239	78	161
<b>Toplam</b>	<b>690</b>	<b>346</b>	<b>1.036</b>	<b>434</b>	<b>602</b>



**2019 YILINDA SONUÇLANAN DAVALAR**

Davacılar	Kazanılan	Kaybedilen	Toplam	Kazanma Oranı
Akademik Per.	52	18	70	74.3
İdari Per.	82	29	111	74.1
Öğrenci	35	20	55	63.6
Üniversite	66	54	120	55.0
Üniversite Dışı	47	31	78	59.5
<b>Toplam</b>	<b>282</b>	<b>152</b>	<b>434</b>	<b>64.9</b>

**2019 YILINDA İCRA TAKİPLERİ**

Devir Eden	Yeni Açılan	Toplam	Tahsilat Yapılan	Devam Eden	
Dosya Sayısı	119	73	192	45	147
Takip Miktarı	2.396.162	605.979	3.002.141	540.167	2.461.974

**YILLARA GÖRE AVUKAT PERSONELİN DOSYA YÜKÜ**

YILLAR	DAVA DOSYASI	İCRA DOSYASI	DOSYA TOPLAMI	AVUKAT SAYISI	BİR AVUKATA DÜŞEN DOSYA SAYISI
2014 YILI	129	31	160	3	53
2015 YILI	116	34	150	4	38
2016 YILI	143	39	182	5	36
2017 YILI	177	45	222	6	37
2018 YILI	232	70	302	6	50
2019 YILI	602	147	749	6	125



### 7.4.3 Basın Halkla İlişkiler Koordinatörlüğü

Kurumsal ihtiyaçlar doğrultusunda gerçekleştirilen projeler ve özgün uygulamalarla küresel ölçekte örnek bir 'Basın Halkla İlişkiler Koordinatörlüğü' yapısına kavuşarak, Üniversitemizin kurumsal yapısını güçlendirip, marka değerini yükseltmek misyonu ve 'Türkiye'nin ve Dünyanın en iyi Üniversitelerinden biri olmak' hedefi doğrultusunda gelişen Dokuz Eylül Üniversitesi'ni bu hedefe ulaştırmayı sağlayacak her türlü halkla ilişkiler, basın / yayın faaliyetleri, medya takibi, kurum içi ve kurum dışı organizasyon ve bilgi

edinme çalışmalarını gerçekleştirmeyi görev edinmiştir.

Basın ve Halkla İlişkiler Koordinatörlüğü; Üniversitemizin kurumsal kimliğini pekiştirmek ve üniversitemizi ulusal ve uluslararası alanda eğitim, bilim, kültür - sanat ve teknolojide öncü bir üniversite haline getirmek için yürütülen kurum içi ve kurum dışı faaliyetlerin en iyi şekilde gerçekleştirmeyi vizyon olarak benimsemiştir.

İzmir'in dört bir yanına yayılmış yerleşkeleriyle tam bir kent üniversitesi olan Dokuz Eylül Üniversitesi'nin "ulusal ve uluslararası alanda tanınırlığını arttırmak, toplumsal ve bilimsel alanda sahip olduğu öncü konumunu devam ettirmek", Basın ve Halkla İlişkiler Koordinatörlüğü'nün öncelikli görevidir. Bu göreve uygun olarak, kurum içi ve kurum dışı ilişkilerin doğru yürütülmesi, basın / yayın kuruluşları ile sağlıklı bilgi akışının yürütülmesi, bilgi edinme hakkı çevresinde açık ve şeffaflık sağlanması gibi ilkelerle hareket edilmektedir.

#### Faaliyet ve Proje Bilgileri

Üniversite birimlerimiz tarafından bildirilen ve gelen talepler doğrultusunda, 2019 yılı içinde gerçekleştirilen toplam etkinlik ve faaliyetler ile ilgili; tür ve sayıları aşağıda detaylandırılmıştır.

### 2019 Yılında Gerçekleştirilen Ulusal Kapsamlı Etkinlikler ve Detayları

Etkinlik İçeriği	Etkinlik Tarihi	Etkinliğin Türü
Geleneksel Atananlar ve Yükselenler Töreni	09.01.2019	Diğer
Veteriner Fakültesi Binası Devir Teslim Töreni	01.02.2019	Diğer
Protokol Töreni & Havelsan A.Ş	05.02.2019	Diğer
8 Mart Dünya Kadınlar Günü Programı	06.03.2019	Panel
Mesleki ve Çevresel Hastalıklar Hastanesi Temel Atma Töreni	19.03.2019	Diğer
Down Sendromlular Farkındalık Yürüyüşü	21.03.2019	Diğer
Otizm Farkındalık Yürüyüşü	26.03.2019	Diğer

Fuat Sezgin Yılı Etkinlikleri "Müslümanlara İlim ve Medeniyet Katkıları" – Mühendislik Fakültesi	27.03.2019	Konferans
Fuat Sezgin Yılı Etkinlikleri "Müslümanlara İlim ve Medeniyet Katkıları" – İlahiyat Fakültesi	27.03.2019	Konferans
Fuat Sezgin Yılı Etkinlikleri	10-11.04.2019	Konferans
Fuat Sezgin Yılı Etkinlikleri	24.04.2019	Konferans
Protokol Töreni & Sağlıklı Okullar, Aktif Nesiller Projesi İş Birl.	29.04.2019	Diğer
Protokol Töreni & Orman Bölge Müdürlüğü	12.04.2019	Diğer
Dijital Vatandaşlık "Bağımlı ve Zorba Olma, İnterneti Bilinçli Kullan" Sosyal Sorumluluk Etkinliği	16.05.2019	Konferans
Flash Mob Etkinliği	16.05.2019	Diğer
Kamu Düzeni ve Toplumsal Yaşam Konulu Konferans	21.05.2019	Konferans
Çevre Günleri	29.05.2019	Konferans
Bayramlaşma Töreni	31.05.2019	Diğer
Gündüz Aybay Eğitim Teknesi Devir Teslim Töreni	01.07.2019	Diğer
15 Temmuz Demokrasi ve Milli Birlik Haftası Etkinlikleri	08-15.07.2019	Konferans
Ortak Mezuniyet Töreni	09.07.2019	Diğer
GSF ile ilgili Basın Toplantısı	09.07.2019	Toplantı
Kurban Bayramı Kutlama Programı	09.07.2019	Diğer
Devlet Konservatuvarı Tınaztepe Binası Açılış Töreni	10.08.2019	Diğer
2019-2020 Akademik Açılış Töreni	04.09.2019	Diğer
10 Kasım Atatürk'ü Anma Töreni	10.10.2019	Diğer
Seferihisar Spor Bilimleri Fak. Yeni Binası Açılış Töreni	15.10.2019	Diğer
Dijital Vatandaşlık: Bağımlı ve Zorba Olma, İnterneti Bilinçli Kullan Akran Fark. Eğitimi	19-20.10.2019	Diğer
Fuat Sezgin ve İslam Medeniyetinde Bilim-Teknik Semp.	24-26.10.2019	Sempozyum
Üniversitemiz ev sahipliğinde Veteriner Fak. Etkinliği	22.11.2019	Diğer
24 Kasım Öğretmenler Günü Kutlama Programı	24.11.2019	Diğer
Erzincan Binali Yıldırım Üniversitesi ile Protokol Töreni	24.11.2019	Diğer
746.Şeb-i Aruz Mevlevi Ayin-i Şerifi Paneli	24.12.2019	Panel
İzmir Üniversiteleri Platformu Teknoloji Günleri	24-25.12.2019	Panel
Gitme Ey Yolcu Tiyatro Gösterimi	29.12.2019	Diğer



#### 7.4.4 Matbaa Şube Müdürlüğü

##### Basım ve Yayın Faaliyetleri

Tınaztepe Kampüsünde yeni hizmet binasında faaliyetlerini sürdüren Matbaa Şube Müdürlüğü bünyesinde; 2019 yılında 9.171.440 adet siyah beyaz baskı, 5.904.494 adet renkli baskı

yapılmıştır. Toplamda 15.075.934 adet baskı ve 124.489 adet cilt yapılarak, 15.200.423 adet hizmet üretimi gerçekleştirilmiştir. Bu yıl 43 farklı dergi ve 16 farklı kitap olmak üzere, 59 adet yayından 34.160 adet basılmıştır. Yayınların 29.330 adedi dergi ve 4.830 adedi ise kitaplardan oluşmuştur.

#### BASIMLARIN BİRİMLER DÜZEYİNDE DAĞILIMI

BİRİMLER	BASKI MİKTARLARI	PAYI (%)
REKTÖRLÜK	3.560.597	24
HASTANE	6.520.801	43
FAKÜLTELER	3.874.440	26
YÜKSEKOKULLAR	375.514	3
ENSTİTÜLER	326.758	2
MERKEZLER	412.024	2
DİĞER BİRİMLER	5.800	-
<b>TOPLAM</b>	<b>15.075.934</b>	<b>100</b>

#### ÜRETİM İÇERİK DAĞILIMLARI

ÜRETİM İÇERİĞİ	BASKI MİKTARI	PAYI (%)
EVRAK VE FORM	10.742.930	71
BİLİMSEL DERGİ	1.213.545	8
KURUMSAL DERGİ	929.200	7
KİTAP	1.097.280	7
TANITIM İŞLERİ	1.092.979	7
<b>TOPLAM</b>	<b>15.075.934</b>	<b>100</b>

**BASKI YÖNTEM DAĞILIMLARI**

YÖNTEM	BASKI MİKTARI	PAYI (%)
SB OFSET	7.770.940	51
TEKSİR	571.142	4
RNK OFSET	5.485.315	36
DİĞİTAL	419.179	4
FOTOKOPİ	829.358	5
<b>TOPLAM</b>	<b>15.200.423</b>	<b>100</b>



**SON ALTI YILLIK HİZMET ÜRETİM VERİLERİ**

YIL	BASKI	CİLT	TOPLAM
2014	12.806.567	39.055	12.845.622
2015	14.163.318	36.945	14.200.263
2016	14.478.933	151.698	14.630.631
2017	16.501.200	210.389	16.711.589
2018	16.451.265	142.163	16.593.428
2019	15.075.934	124.489	15.200.423



**SON ALTI YILLIK KAYNAK KULLANIM VERİLERİ**

YIL	KAĞIT	SARF	TOPLAM
2014	5.253.011	92.400	5.345.411
2015	2.928.972	52.351	2.981.323
2016	2.655.515	91.955	2.747.470
2017	2.893.888	106.159	3.000.047
2018	2.264.319	124.493	2.388.812
2019	2.367.508	75.642	2.443.150

**SON ALTI YILLIK YAYIN ÜRETİMİ VERİLERİ**

YIL	DERGİ	KİTAP	TOPLAM
2014	28.055	11.000	39.055
2015	30.195	6.750	36.945
2016	31.415	12.800	44.215
2017	14.485	9.590	24.075
2018	14.270	4.020	18.290
2019	29.330	4.830	34.160

**2019 Yılında Gerçekleştirilen Basımların Birimler Düzeyinde Oransal Dağılımları**

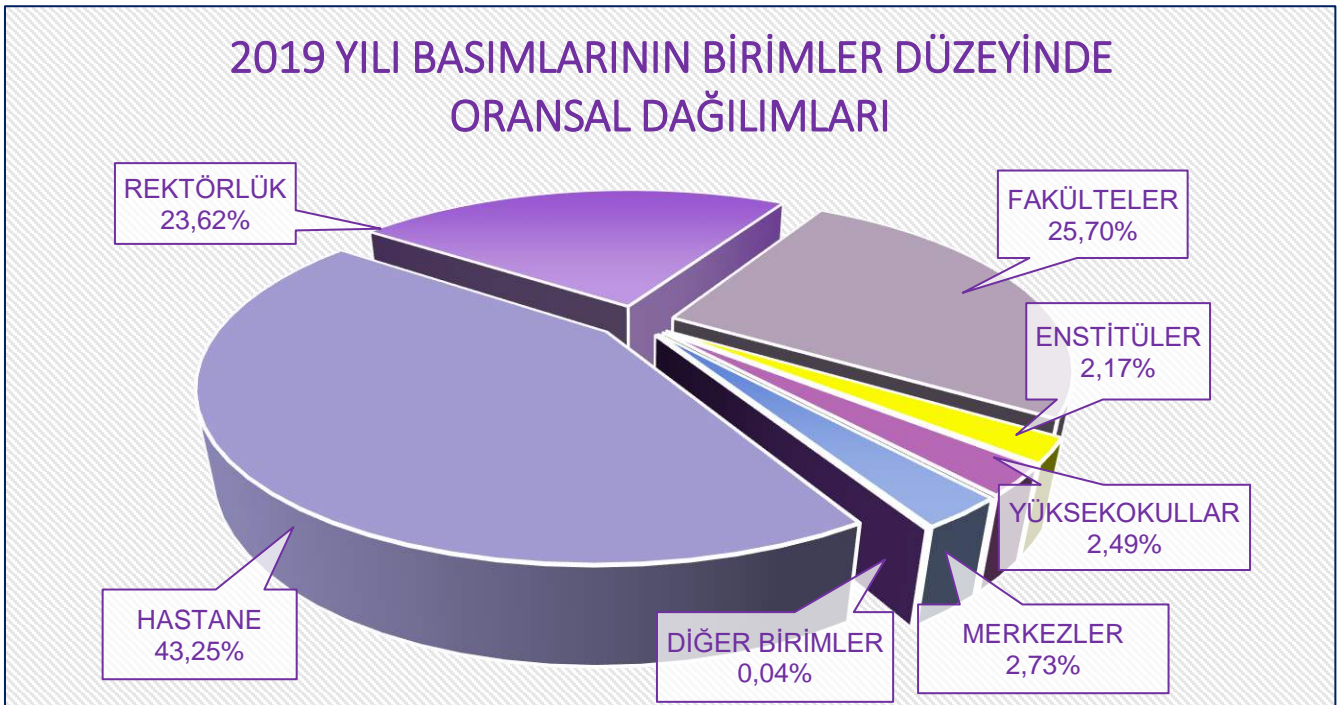



**BAP KOORDİNASYON BİRİMİ 2019 YILI İHALE SAYILARI**

İhale Türü	İhale Usülleri											Doğrudan Temin		
	Açık İhale			Belirli İstekliler Arasında İhale			Pazarlık Usülü İhale			Genel Toplam				
	Sonuçlanan İhale Sayıları	İptal Edilen İhale Sayısı	Sonuçlanan İhale Tutarı	Sonuçlanan İhale sayısı	İptal Edilen İhale sayısı	Sonuçlanan İhale Tutarı	Sonuçlanan İhale Sayıları	İptal Edilen İhale Sayısı	Sonuçlanan İhale Tutarı	Sonuçlanan İhale Sayıları	İptal Edilen İhale Sayısı	Sonuçlanan İhale Tutarı	Alım sayısı	Alımların Toplam Tutarı
Mal Alımı	-	-	-	-	2	-	10	1	10	10	3	3.266.639	516	9.111.976
Hizmet Alımı	-	-	-	-	-	-	1	-	1	1	-	280.840	86	1.310.489
Yapım İşi	-	-	-	-	-	-	-	-	-	-	-	-	-	-
Danışmanlık Hiz.	-	-	-	-	-	-	-	-	-	-	-	-	-	-
<b>TOPLAM</b>	-	-	-	-	<b>2</b>	-	<b>11</b>	<b>1</b>	<b>11</b>	<b>11</b>	<b>3</b>	<b>3.547.479</b>	<b>602</b>	<b>10.422.465</b>

**İDARİ MALİ İŞLER DAİRE BŞK. 2019 YILI İHALE SAYILARI**

İhale Türü	İhale Usülleri											Doğrudan Temin		
	Açık İhale			Belirli İstekliler Arasında İhale			Pazarlık Usülü İhale			Genel Toplam				
	Sonuçlanan İhale Sayıları	İptal Edilen İhale Sayısı	Sonuçlanan İhale Tutarı	Sonuçlanan İhale sayısı	İptal Edilen İhale sayısı	Sonuçlanan İhale Tutarı	Sonuçlanan İhale Sayıları	İptal Edilen İhale Sayısı	Sonuçlanan İhale Tutarı	Sonuçlanan İhale Sayıları	İptal Edilen İhale Sayısı	Sonuçlanan İhale Tutarı	Alım sayısı	Alımların Toplam Tutarı
Mal Alımı	3	-	4.394.678	-	-	-	-	-	-	3	-	4.394.678	636	12.506.430
Hizmet Alımı	3	-	1.601.045	-	-	-	-	-	-	3	-	1.601.045	-	-
Yapım İşi	-	-	-	-	-	-	-	-	-	-	-	-	-	-
Danışmanlık Hiz.	-	-	-	-	-	-	-	-	-	-	-	-	-	-
<b>TOPLAM</b>	<b>6</b>	<b>-</b>	<b>5.995.723</b>	<b>-</b>	<b>-</b>	<b>-</b>	<b>-</b>	<b>-</b>	<b>-</b>	<b>6</b>	<b>-</b>	<b>5.995.723</b>	<b>636</b>	<b>12.506.430</b>

SKS DAİRE BAŞKANLIĞI 2019 YILI İHALE SAYILARI

İhale Türü	İhale Usülleri											Doğrudan Temin		
	Açık İhale			Belirli İstekliler Arasında İhale			Pazarlık Usülü İhale			Genel Toplam				
	Sonuçlanan İhale Sayıları	İptal Edilen İhale Sayısı	Sonuçlanan İhale Tutarı	Sonuçlanan İhale sayısı	İptal Edilen İhale sayısı	Sonuçlanan İhale Tutarı	Sonuçlanan İhale Sayıları	İptal Edilen İhale Sayısı	Sonuçlanan İhale Tutarı	Sonuçlanan İhale Sayıları	İptal Edilen İhale Sayısı	Sonuçlanan İhale Tutarı	Alım sayısı	Alımların Toplam Tutarı
Mal Alımı	10	-	6.086.615	-	-	-	-	-	-	10	-	6.086.615	464	9.323.670
Hizmet Alımı	1	2	1.631.233	-	-	-	-	-	-	1	2	1.631.233	197	1.375.741
Yapım İşi	-	-	-	-	-	-	-	-	-	-	-	-	-	-
Danışmanlık Hiz.	-	-	-	-	-	-	-	-	-	-	-	-	-	-
<b>TOPLAM</b>	<b>11</b>	<b>2</b>	<b>7.717.848</b>	<b>-</b>	<b>-</b>	<b>-</b>	<b>-</b>	<b>-</b>	<b>-</b>	<b>11</b>	<b>2</b>	<b>7.717.848</b>	<b>661</b>	<b>10.699.411</b>

YAPI İŞLERİ DAİRE BAŞK. 2019 YILI İHALE SAYILARI

İhale Türü	İhale Usülleri											Doğrudan Temin		
	Açık İhale			Belirli İstekliler Arasında İhale			Pazarlık Usülü İhale			Genel Toplam				
	Sonuçlanan İhale Sayıları	İptal Edilen İhale Sayısı	Sonuçlanan İhale Tutarı	Sonuçlanan İhale sayısı	İptal Edilen İhale sayısı	Sonuçlanan İhale Tutarı	Sonuçlanan İhale Sayıları	İptal Edilen İhale Sayısı	Sonuçlanan İhale Tutarı	Sonuçlanan İhale Sayıları	İptal Edilen İhale Sayısı	Sonuçlanan İhale Tutarı	Alım sayısı	Alımların Toplam Tutarı
Mal Alımı	-	-	-	-	-	-	-	-	-	-	-	-	-	-
Hizmet Alımı	-	-	-	-	-	-	-	-	-	-	-	-	6	179.537
Yapım İşi	12	6	21.538.295	-	-	-	-	1	-	12	7	21.538.295	21	1.073.869
Danışmanlık Hiz.	-	-	-	-	-	-	-	-	-	-	-	-	-	-
<b>TOPLAM</b>	<b>12</b>	<b>6</b>	<b>21.538.295</b>	<b>-</b>	<b>-</b>	<b>-</b>	<b>-</b>	<b>1</b>	<b>-</b>	<b>12</b>	<b>7</b>	<b>21.538.295</b>	<b>27</b>	<b>1.253.406</b>

DÖNER SERMAYE İŞL. MD. 2019 YILI İHALE SAYILARI

İhale Türü	İhale Usülleri											Doğrudan Temin		
	Açık İhale			Belirli İstekliler Arasında İhale			Pazarlık Usülü İhale			Genel Toplam				
	Sonuçlanan İhale Sayıları	İptal Edilen İhale Sayısı	Sonuçlanan İhale Tutarı	Sonuçlanan İhale sayısı	İptal Edilen İhale sayısı	Sonuçlanan İhale Tutarı	Sonuçlanan İhale Sayıları	İptal Edilen İhale Sayısı	Sonuçlanan İhale Tutarı	Sonuçlanan İhale Sayıları	İptal Edilen İhale Sayısı	Sonuçlanan İhale Tutarı	Alım sayısı	Alımların Toplam Tutarı
Mal Alımı	60	14	87.035.262	-	-	-	2	-	-	62	14	87.966.112	2.710	35.519.888
Hizmet Alımı	3	-	2.820.781	-	-	-	-	-	-	3	-	2.820.782	389	8.711.552
Yapım İşİ	-	-	-	-	-	-	-	-	-	-	-	-	19	143.504
Danışmanlık Hiz.	-	-	-	-	-	-	-	-	-	-	-	-	-	-
<b>TOPLAM</b>	<b>63</b>	<b>14</b>	<b>89.856.043</b>	<b>-</b>	<b>-</b>	<b>-</b>	<b>2</b>	<b>-</b>	<b>-</b>	<b>65</b>	<b>14</b>	<b>90.786.894</b>	<b>3.118</b>	<b>44.374.944</b>

HARCAMA BİRİMLERİNİN 2019 YILI İHALE VE DOĞRUDAN TEMİN ALIM TUTARLARI

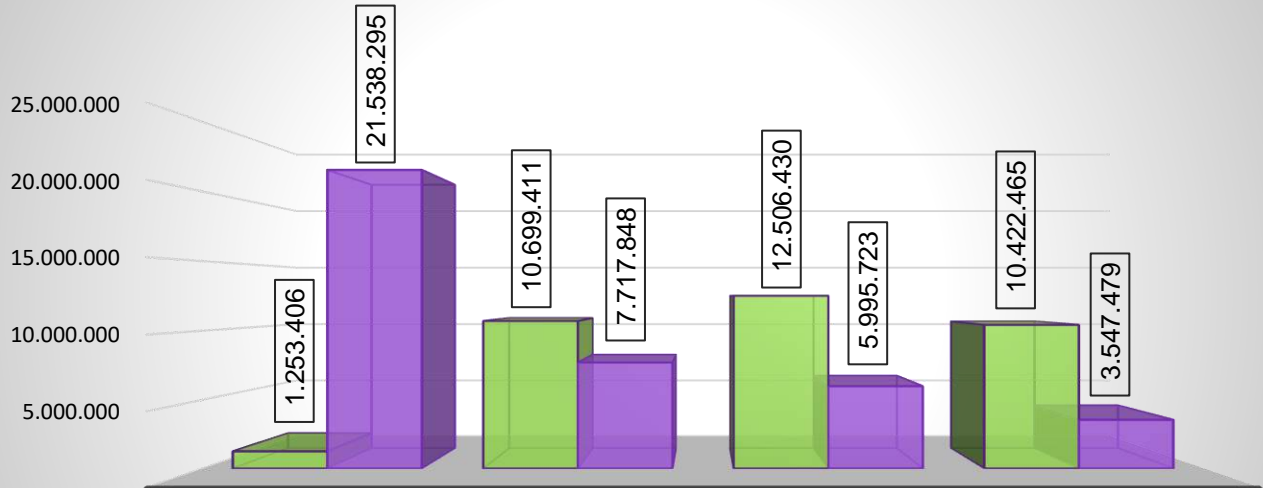

	YAPI İŞL. TEKN. DAİ. BŞK.	SKS DAİRE BŞK.	İDARİ MALİ İŞL. DAİ. BŞK.	BAP KOORD. BİRİMİ
DOĞ. TEMİN	1.253.406	10.699.411	12.506.430	10.422.465
İHALE	21.538.295	7.717.848	5.995.723	3.547.479

DOĞ. TEMİN İHALE

## 8. Mali Denetim Sonuçları

### 8.1 İç Denetim ve Sonuçları

#### 8.1.1 Strateji Geliştirme Daire Başkanlığı 2019 Yılı Faaliyetleri Kapsamında İç Kontrol ve Ön Mali Kontrol Süreçleri

#### İHALE DOSYA İŞLEM SAYILARI

İHALE TÜRÜ	VİZE EDİLEN DOSYA				LİMİT ALTI DOSYA			
	2016	2017	2018	2019	2016	2017	2018	2019
Mal Alımı	30	29	19	23	28	37	13	-
Hizmet Alımı	5	8	1	1	3	3	2	-
Yapım İşi	4	4	-	2	13	25	3	2
<b>Toplam</b>	<b>39</b>	<b>41</b>	<b>20</b>	<b>26</b>	<b>44</b>	<b>65</b>	<b>18</b>	<b>2</b>

#### YILLARA GÖRE İHALE DOSYA İŞLEM SAYILARI

İHALE TÜRÜ	YILLARA GÖRE İHALE İŞLEM DOSYA SAYILARI							
	2012	2013	2014	2015	2016	2017	2018	2019
Mal Alımı	70	39	50	65	59	66	32	23
Hizmet Alımı	9	4	14	14	8	11	3	1
Yapım İşi	16	11	12	13	17	29	3	4
<b>Toplam</b>	<b>95</b>	<b>54</b>	<b>76</b>	<b>92</b>	<b>84</b>	<b>106</b>	<b>38</b>	<b>28</b>

Harcama birimlerinin mal ve hizmet alımı ihaleleri işlemlerinin ardından, yüklenici ile sözleşme yapma öncesinde, özellikleri itibarıyla yasal sınırların üzerinde olan tüm ihale işlem dosyaları ile yasal sınırın üzerinde olmamasına rağmen içerik olarak değerlendirilmesi gereken tüm alım süreçleri, ilgili birimin destek talebi sonrası, ön mali kontrol süreçlerine dahil edilmekte ve yasal süreleri içinde tamamlanarak sonuçları aktarılmaktadır.

### 2019 Yılında Kontrolleri Gerçekleştirilen Hakediş Dosyaları

İşin Adı		Hakediş Adedi
1	İnciraltı Yerleşkesi Hemşirelik Fakültesi Derslik Binası (Süleyman Ekinci)	2
2	Tınaztepe Yerleşkesi Rektörlük Binası İkmal İnşaatı İşİ	3
3	Dokuzçeşmeler Yerleşkesi Eylül Köşk Restorasyonu Yapılması İşİ	4
4	Bergama MYO Isıtma Sisteminin Doğalgaz Dönüşüm İşİ	1
5	İlahiyat Fak. A Bl. Önü Yağ. Suyu Kanalı Çevre Düz. İle Pref. Öğr. Kaf. Yapılması	3
6	Uygulama ve Araştırma Hastanesi 1. Blok 2-3-4-5-6. Kat Servisleri Tadilatı İşİ	3
7	Seferihisar Necat Hepkon Binası Tadilat ve Onarımları İşİ	2
8	Uyg. ve Araş. Hast. 6. Blok Zemin Kat Tıbbi Genetik Poliklinik Tadilatı	4
<b>TOPLAM</b>		<b>22</b>

### 2019 Yılında Vize İşlemleri Gerçekleştirilen İhale Dosyaları

Kategori	Alım Konusu Mal / Hizmet	Değer
Mal Alımı	2 Kısım Gıda Alımı (2. Kısım, 3 Kalem Piliç Eti)	Limit Üstü
Mal Alımı	2 Kısım Tıbbi Görüntüleme Cih. (1. Kısım, Dijital Radyografi Sist.- 3 Adet)	Limit Üstü
Mal Alımı	3 Kısım Gıda (1. Kısım 9 Kalem Tatlı) Alımı	Limit Üstü
Mal Alımı	3 Kısım Gıda (3. Kısım 3 Kalem Piliç Eti) Alımı	Limit Üstü
Mal Alımı	3 Kısım Sunucu Sistemi (1. Kısım Veri Tabanı Sunucusu, 2. Kısım Uygulama Sunucusu Tip-1) Alımı	Limit Üstü
Mal Alımı	31 Kalem Sebze ve Meyve Alımı	Limit Üstü
Mal Alımı	37 Kalem Sebze ve Meyve Alımı	Limit Üstü
Mal Alımı	47 Kalem Sebze ve Meyve Alımı	Limit Üstü
Mal Alımı	49 Kısım Cerrahi El Aleti (9. Kısım) Alımı	Limit Üstü
Mal Alımı	49 Kısım Cerrahi El Aleti (2, 3, 4, 5, 6, 7, 11, 13, 14, 17, 19, 23, 24, 27, 28, 29, 30, 31, 35, 38, 40, 43, 45, 47 ve 48. Kısım) Alımı	Limit Üstü
Mal Alımı	49 Kısım Cerrahi El Aleti (8, 10, 15, 16, 18, 25, 26 ve 44. Kısım) Alımı	Limit Üstü
Mal Alımı	49 Kısım Cerrahi El Aleti (20, 21 ve 46. Kısım) Alımı	Limit Üstü
Mal Alımı	Akaryakıt (2 Kalem) Alımı	Limit Üstü
Mal Alımı	Cerrahi Görüntüleme Sistemi ve Optik (Teleskop) (2. Kısım) Alımı	Limit Üstü
Mal Alımı	Endoskopik Cerr. Görüntüleme Sist. ve Optik (Teleskop) (1. Kısım) Alımı	Limit Üstü
Mal Alımı	Erişkin Hasta Bakım Simülasyon Seti Alımı	Limit Üstü
Mal Alımı	Flow Sitometri Cihazı Alımı	Limit Üstü

Mal Alımı	Gaz Kütle Kromatografisi (GC-MS) Cihazı Alımı	Limit Üstü
Mal Alımı	Hibrit Ameliyathane Sistemi Alımı	Limit Üstü
Mal Alımı	Kalp Akciğer Makinası (Pompası) Cihazı Alımı	Limit Üstü
Mal Alımı	Sıvı Kromatografi Kütle Spektrometre Cihazı Alımı	Limit Üstü
Mal Alımı	Sub Bottom Profiler Sismik Sistemi Alımı	Limit Üstü
Mal Alımı	Akaryakıt Alımı (2 Kalem, Kurşunsuz Benzin 95 Oktan 14.000 Litre, Motorin Diğer 119.000 Litre)	Limit Üstü
Hizmet Alımı	2 Kısım Yazılım Kullanım Hakkı (Lisans) Alımına (2. Kısım Microsoft 365 Education A3 Lisansı 2019 Yılı Kullanım Hakkı)	Limit Üstü
Yapım İşi	Tınaztepe Yerleşkesi Yarı Olimpik Kapalı Yüzme Havuzu Yapılması İşi	Limit Üstü
Yapım İşi	Uyg. ve Araştırma Hastanesi 1. Blok 2-3-4-5-6 Servis Katları Tadilatı İşi	Limit Üstü
Yapım İşi	Dokuzçeşmeler Yerleşkesi Eylül Köşk Restorasyonu Yapılması İşi	Limit Altı
Yapım İşi	Seferihisar Necat Hepkon Binası Tadilat ve Onarımları İşi	Limit Altı

### 8.1.2 İç Denetim ve Sonuçları

5018 sayılı Kamu Mali Yönetimi ve Kontrol Kanunu'nun 63. maddesi hükmü doğrultusunda Dokuz Eylül Üniversitesi İç Denetim Birim Başkanlığı, doğrudan Rektörlük Makamına bağlı olarak 12.09.2008 tarihinde kurulmuştur.

Kamu Mali Yönetimi ve Kontrol Sistemi; kamu kaynaklarının plan ve programlarda yer alan temel politika ve hedefler doğrultusunda etkili ekonomik ve verimli bir şekilde elde edilmesi ve kullanılmasını, hesap verilebilirliği ve mali saydamlığı sağlamak gibi temel esaslara dayanmaktadır. İç kontrol sisteminin temel unsuru olan ve aynı zamanda sistemin yeterli ve etkin bir şekilde işleyip işlemediği hususlarında değerlendirme ve önerilerde bulunan İç Denetim, idarelerde üst yöneticilerin yönetim ve hesap verme sorumluluklarının yerine getirilmesinde önemli bir yardımcıdır.

Güvence verme ve danışmanlık fonksiyonlarıyla ön plana çıkan etkin bir İç Denetim faaliyeti, idarenin faaliyetlerine değer katarak, amaç ve hedeflere ulaşılması noktasında üst yönetime yardımcı olacaktır.

İç Denetim Birimi Başkanlığı, 12.09.2008 tarih, 1337 sayılı Rektörlük Makamı Onayı ile teşekkül etmiş olup, Kamu Malı Yönetimi ve Kontrol Kanunu İle Bazı Kanun ve Kanun Hükmünde Kararnamelerde Değişiklik Yapılması Hakkında Kanun ile ihdas edilen ve 2013/4625 sayılı Bakanlar Kurulu Kararı ile Üniversitemize tahsis edilen 8 adet İç Denetçi kadrosunun 7'sine atama yapılmıştır.

İç Denetim Birimi Başkanlığı Üniversitenin diğer tüm birimlerinden bağımsız doğrudan Rektöre bağlı olarak faaliyetlerini planlar ve Rektörlük Makamı tarafından verilen onay doğrultusunda görevlerini yerine getirir.



### Denetim Faaliyetleri:

Üniversitemize ilişkin denetim evreni oluşturulmuş ve denetim alanları belirlenerek yapısal risk düzeyleri belirlenmiş denetim alanlarının önceliklendirilmesi yapılmak suretiyle Rektörlük Makamının 12.12.2018 tarihli ve 336 sayılı Olur'u ile 2019 yılı "İç Denetim Programı" uygulamaya konulmuştur.

Sözü edilen 2019 yılı Denetim Programı gereğince gerçekleştirilen denetimler aşağıda özet olarak sunulmuştur.

### 2019 Yılında Gerçekleştirilen İç Denetim Faaliyetleri

Sıra No	Denetim Alanı	Denetlenen Birim	Denetim Ekibi	Rapor Tarih ve Sayısı
1	Konaklama Gelirleri 1 (Öğrenci Yurtları)	Sağlık Kültür ve Spor Daire Başkanlığı	Ali SOYKÖK	12.04.20019
			Hakan BAKIRHAN	2019/G.1166/2-2010/2
2	Doğrudan Temin İle Yapılan Alımlar	Hemşirelik Fakültesi	Ali KÖSEÖZ	12.04.2019
		Sağlık Bilimleri Enstitüsü	Serkan SEVİMLİ	2019/G.4069/2-4106/1
		İzmir Uluslararası Biyotıp ve Genom Enstitüsü		
3	Konaklama Gelirleri 2 (Otel Dokuz Eylül, Araştırma Görevlileri Evi)	Sağlık Kültür ve Spor Daire Başkanlığı	Serkan SEVİMLİ	12.04.2019
			Ali KÖSEÖZ	2019/G.4106/2-4069/1
4	Maaş Ödemeleri (3)	İşletme Fakültesi	Özgür GELMEDİ	12.04.2019
		Mimarlık Fakültesi	Süleyman Özhan ÖZ	2019/G.5251/2-4107/1
		Mühendislik Fakültesi		
5	Doğrudan Temin İle Yapılan Alımlar	Denizcilik Fakültesi	Ali KÖSEÖZ	12.04.2019
		Deniz Bilimleri ve Tekn. Enstitüsü	Özgür GELMEDİ	2019/G.4069/3-5251/1
6	Gelirlerin Tahakkuku, Gelir ve Alacakların Takip ve Tahsil İşlemleri	Strateji Geliştirme Daire Başkanlığı	Hakan BAKIRHAN	24.04.2019
			Ali SOYKÖK	2019/G.2010/1-1166/1
7	Satınalma İşlemleri	Kütüphane ve Dok. Daire Başk.	Abdulkadir BİLDİRİCİ	19.07.2019
			Ali SOYKÖK	2019/G.4108/1-1166/4
8	Ek Ders İşlemleri (1)	Buca Eğitim Fakültesi	Ali SOYKÖK	19.07.2019

		İzmir Meslek Yüksekokulu	Hakan BAKIRHAN	2019/G.1166/3-2010/3
9	Ek Ders İşlemleri (5)	Güzel Sanatlar Fakültesi	Hakan BAKIRHAN	19.07.2019
		Güzel Sanatlar Enstitüsü	Serkan SEVİMLİ	2019/G.5251/4-4106/3
		Devlet Konservatuvarı		
10	Ayakta Hasta ve Yatan Hasta Kayıt ve Kabul İşlemleri	D.E.Ü Hastanesi	Serkan SEVİMLİ	19.07.2019
			Ali KÖSEÖZ	2019/G.4106/4-4069/4
11	Maaş Ödemeleri (9)	D.E.Ü Hastanesi	Ali KÖSEÖZ	19.07.2019
			Süleyman Özhan ÖZ	2019/G.4069/5-4107/2-5251/3
			Özgür GELMEDİ	
12	Kantin ve Kafeterya Gelirleri	Sağlık Kültür ve Spor Daire Başkanlığı	Abdulkadir BİLDİRİCİ	29.11.2019
			Hakan BAKIRHAN	2019/G.1408/2-2010/5
13	Acil Servis İşlemleri	D.E.Ü Hastanesi	Serkan SEVİMLİ	29.11.2019
			Ali KÖSEÖZ	2019/G.4106/6-4069/6
14	Kitap Salonu ve Süreli Yayınlar Salonlarının İşlemleri	Kütüphane ve Dokümantasyon Daire Başkanlığı	Ali KÖSEÖZ	29.11.2019
			Süleyman Özhan ÖZ	2019/G.4069/7-4107/3
15	Taşınır Mal İşlemleri	Fen Bilimleri Enstitüsü	Özgür GELMEDİ	29.11.2019
		Atatürk İlkeleri ve İnk. Tar. Enst.	Serkan SEVİMLİ	2019/G.5251/5-4106/5
		Sosyal Bilimler Enstitüsü		
16	Kreş ve Anaokulu Gelirleri	Sağlık Kültür ve Spor Daire Başkanlığı	Hakan BAKIRHAN	29.11.2019
			Ali SOYKÖK	2019/G.2010/4-1166/5
17	Taşınır Mal İşlemleri	Tıp Fakültesi	Ali SOYKÖK	29.11.2019
		Hemşirelik Fakültesi	Özgür GELMEDİ	2019/G.1166/6-5251/4

2019 yılında İç Denetçiler tarafından üretilen süreç bazlı denetim raporu sayısı on yedi (17) adet olup, bu raporların birim bazlı toplam sayısı yirmi sekiz (28) adettir. Üniversitemiz birim ve süreçlerinde risk esaslı denetim gerçekleştirilmiştir. 2019 yılında; önceki dönemlerde gerçekleştirilen iç denetimlerin sonuçlarının izlenmesi çalışmalarına devam edilmiştir.

2019 Yılı İç Denetim İzleme Çalışmaları

Sıra No	İzlenen Süreç	Görevlendirilen İç Denetçiler
1	Döner Sermaye İşletme Müdürlüğü Sağlık Hizmetleri Birimi Katkı Paylarının Hesaplanma ve Dağıtılma Süreci	Serkan SEVİMLİ Süleyman Özhan ÖZ
2	Atatürk İlkeleri ve İnkılap Tarihi Enstitüsü, Eğitim Bilimleri Enstitüsü, Fen Bilimleri Enstitüsü ve Sosyal Bilimler Enstitüsünün Yüksek Lisans ve Doktora Öğrencileri Kayıt ve Kabul İşlemleri süreci	Hakan BAKIRHAN
3	Tıp Fakültesinin Ek Ders Ödemeleri Süreci	Süleyman Özhan ÖZ
4	Sürekli Eğitim Merkezi İşlemleri Süreci	Serkan SEVİMLİ
5	İdari ve Mali İşler Daire Başkanlığı Taşınmaz Mal Kayıt ve Konsolide İşlemleri ile Taşınmaz Edinimi süreçleri	Ali KÖSEÖZ
6	Yapı İşleri ve Teknik Daire Başkanlığı Yapım İşleri İhaleleri ve Sözleşme Süreci ve Danışmanlık Hizmetleri İhale Süreci	Özgür GELMEDİ
7	Torbali Meslek Yüksekokulunun Taşınır Mal İşlemleri, Doğrudan Temin İle Yapılan Alımlar, Maaş Ödemeleri ve Ek Ders Ödemeleri süreçleri	Hakan BAKIRHAN
8	Seferihisar Fevziye Hepkon Uygulamalı Bilimler Yüksekokulunun Taşınır Mal İşlemleri, Doğrudan Temin İle Yapılan Alımlar, Maaş Ödemeleri ve Ek Ders Ödemeleri süreçleri	Serkan SEVİMLİ
9	Reha Midilli Foça Turizm Fakültesinin Taşınır Mal İşlemleri, Doğrudan Temin İle Yapılan Alımlar, Maaş Ödemeleri ve Ek Ders Ödemeleri süreçleri	Ali KÖSEÖZ
10	Bergama Meslek Yüksekokulunun Taşınır Mal İşlemleri, Doğrudan Temin İle Yapılan Alımlar, Maaş Ödemeleri ve Ek Ders Ödemeleri süreçleri	Süleyman Özhan ÖZ
11	Efes Meslek Yüksekokulunun Taşınır Mal İşlemleri, Doğrudan Temin İle Yapılan Alımlar, Maaş Ödemeleri ve Ek Ders Ödemeleri süreçleri	Özgür GELMEDİ
12	İzmir Dokuz Eylül Üniversitesi Vakfı (DEVAK) ve DEVAK İktisadi İşletmesi Faaliyet, İş ve İşlemleri süreçleri	Hakan BAKIRHAN
13	Güzel Sanatlar Fakültesi, Güzel Sanatlar Enstitüsü ve Devlet Konservatuvarının Taşınır Mal İşlemleri Süreci	Özgür GELMEDİ
14	Sürekli Eğitim Merkezi İşlemleri Süreci	Serkan SEVİMLİ

15	Döner Sermaye İşletme Müdürlüğü Sağlık Hizmetleri Birimi Mal Alım İhaleleri ve Sözleşme Süreci	Hakan BAKIRHAN
16	Döner Sermaye İşletme Müdürlüğü Sağlık Hizmetleri Birimi Hizmet Alım İhaleleri ve Sözleşme Süreci	Özgür GELMEDİ
17	Döner Sermaye İşletme Müdürlüğü Sağlık Hizmetleri Birimi Vergi ve Diğer Yasal Yükümlülüklerin Yerine Getirilmesi Süreci, Gelir ve Alacakların Tahakkuk, Tahsil ve Takip İşlemleri Süreci	Ali SOYKÖK
		Ali KÖSEÖZ
18	Döner Sermaye İşletme Müdürlüğü Sağlık Hizmetleri Birimi Taşınır Mal İşlemleri Süreci	Ali SOYKÖK
		Ali KÖSEÖZ
19	Döner Sermaye İşletme Müdürlüğü Sağlık Hizmetleri Birimi Katkı Paylarının Hesaplanma ve Dağıtılma Süreci	Serkan SEVİMLİ
		Süleyman Özhan ÖZ
20	Döner Sermaye İşletme Müdürlüğü Sağlık Hizmetleri Birimi Doğrudan Temin İle Yapılan Alımlar Süreci	Serkan SEVİMLİ
		Süleyman Özhan ÖZ
21	Sağlık Kültür ve Spor Daire Başk. Konaklama Gelirleri (Öğrenci Yurtları)	Hakan BAKIRHAN
22	Hemşirelik Fakültesi, Sağlık Bilimleri Enstitüsü ve İzmir Uluslararası Biyotıp ve Genom Enst.'nün Doğrudan Temin ile Yapılan Alımlar Süreci	Serkan SEVİMLİ
23	İşletme Fakültesi, Mimarlık Fakültesi ve Mühendislik Fakültesinin Maaş Ödemeleri Süreci	Süleyman Özhan ÖZ

2019 yılında yapılan denetim izleme faaliyetinde; geçmiş dönemlerde düzenlenmiş olan İç Denetim Raporları doğrultusunda takibi devam eden 173 adet denetim bulgusunun 147 adedi için iyileştirme önerilerinin yerine getirildiği, 6 adet bulgu için sürecin tekrar denetime alınması nedeniyle kapatıldığı, 12 adedi için yapılan işlemin öneriyi karşılama düzeyinin düşük olduğu ve 8 adedi için herhangi bir işlem yapılmadığı tespit edilerek İç Denetim Raporları Takip ve Değerlendirme Raporu düzenlenmek suretiyle, üst yönetim bilgilendirilmiştir.

## 8.2 Dış Denetim

Dokuz Eylül Üniversitesi, 6085 sayılı Sayıştay Kanunu ve 5018 sayılı Kamu Mali Yönetimi ve Kontrol Kanununun 68. Maddesi gereği; Sayıştay Başkanlığı uzman denetçileri tarafından, mali iş ve işlemleri ile yönetim dönemi hesabı, her yıl periyodik olarak inceleme ve denetime tabi tutulmaktadır. 2019 Mali Yılına ait harcama belgelerinden Sayıştay tarafından alınanlar dışında kalanlar, Sayıştay denetimine tabi tutulmak üzere

Strateji Geliştirme Daire Başkanlığı bünyesinde Muhasebe Biriminde muhafaza edilmektedir. Geçmiş yıllara ait kesinleşmiş Sayıştay ilamları, ilgili muhataplarına tebliğ edilerek gerekli tahsilatlar gerçekleştirilmektedir.

## II. AMAÇ VE HEDEFLER

### A. İDARENİN AMAÇ VE HEDEFLERİ

#### STRATEJİK AMAÇ 1

#### BİLİMSEL VE YENİLİKÇİ (İNOVATİF) KAPASİTENİN GELİŞTİRİLMESİ

STRATEJİK HEDEFLER	STRATEJİLER
<b>STRATEJİK HEDEF 1.1</b> <b>İnsan Kaynağının akademik beceri, nitelikli ve etkin araştırma yapabilme kapasitesinin artırılması</b>	<p>1.1.1 Araştırmacılara uluslararası rekabet yeteneği kazandıracak eğitim programları geliştirmek</p> <p>1.1.2 Araştırmacılara yönelik lisansüstü düzeyde aktarılabilir beceri eğitim programları geliştirmek</p> <p>1.1.3 Araştırmacılara yönelik (araştırma yöntemleri, araştırma etiği, yabancı dil becerileri vb) oryantasyon programları geliştirmek</p> <p>1.1.4 Bilim köprüsüne dönüşecek uluslararası ikili/çoklu anlaşmalar yapmak</p> <p>1.1.5 Öncelikli alanlarda (ilaç geliştirme, biyomedikal cihaz geliştirme, hüresel tedaviler, çevre, enerji, malzeme, deniz teknolojileri, inşaat, lojistik, tasarım, bilim ve toplum vb.) araştırmacı istihdamı gerçekleştirmek</p> <p>1.1.6 Yurt dışı deneyimli araştırmacı istihdamını özendirmek</p> <p>1.1.7 Öğretim elemanlarının en az üç ay yurt dışı araştırma deneyimi kazanmasına yönelik özendirici düzenlemeler yapmak</p>

<b>STRATEJİK HEDEF 1.2</b> <b>Araştırma ve yenilikçilik ile ilgili fiziksel ve operasyonel altyapısının geliştirilmesi</b>	<p>1.2.1 2016 yılında Temel Biyoloji Laboratuvarları Altyapı Projesini tamamlamak</p> <p>1.2.2 2016 yılında Temel Fizik Laboratuvarları Altyapı Projesini tamamlamak</p> <p>1.2.3 Envanter takip sistemlerinin etkinleştirilmesi vb. yollarla kaynakların optimum kullanımını sağlamak</p> <p>1.2.4 Merkezi araştırma laboratuvarlarının kurulmasının tamamlanması ve akreditasyonlarını sağlamak</p> <p>1.2.5 Akredite laboratuvar/test/yöntem sayısını artırmak</p> <p>1.2.6 Laboratuvarlarda çalışmak üzere uzman personel istihdamını sağlamak</p> <p>1.2.7 Merkez kütüphanedeki dijital olanakları ve açık erişim kapasitesini geliştirmek</p>
---	---

	<p><b>1.2.8</b> Merkez kütüphanenin basılı ve elektronik kaynak kapasitesini geliştirmek</p> <p><b>1.2.9</b> Araştırmalara yönelik ortak kullanılan paket programların alımını gerçekleştirmek</p> <p><b>1.2.10</b> Araştırma teşvik sistemini etkinleştirerek teşvik yönergesi kapsamını güncellemek ve yayınlamak.</p> <p><b>1.2.11</b> Üniversite süreli yayınlarının etkinliğini artırmak</p> <p><b>1.2.12</b> Araştırma amaçlı taşıtların (kara, deniz, hava vb.) alımını gerçekleştirmek</p> <p><b>1.2.13</b> Sağlık öncelikli alanında tam döngü araştırma ve eğitim hizmeti sağlanması amacıyla Genel Cerrahi Simülasyon Merkezi kurmak</p> <p><b>1.2.14</b> Sağlık öncelikli alanında tam döngü araştırma ve eğitim hizmeti sağlanması amacıyla Doping Merkezi kurmak ve akreditasyonunu sağlamak</p> <p><b>1.2.15</b> Sağlık öncelikli alanında tam döngü araştırma ve eğitim hizmeti sağlanması amacıyla Sağlık Teknolojileri Geliştirme ve Uygulama Merkezi kurmak</p>
<p><b>STRATEJİK HEDEF 1.3</b></p> <p><b>Katma değer yaratan bilimsel ve yenilikçi (inovatif) çıktılarının artırılması</b></p>	<p><b>1.3.1</b> Kurum dışı destek programlarına uyumlu destek mekanizmaları geliştirmek</p> <p><b>1.3.2</b> BAP süreçlerini geliştirmek</p> <p><b>1.3.3</b> Fikri varlık teşvik mekanizması kurmak</p> <p><b>1.3.4</b> DETTO aracılığıyla fikri varlıklarla ilgili farkındalık çalışmaları gerçekleştirmek</p> <p><b>1.3.5</b> Fikri Varlıklar birimleri kurmak</p> <p><b>1.3.6</b> Teknoloji kataloğunu geliştirmek</p> <p><b>1.3.7</b> Öncelikli alanlarda en az bir yenilikçi (inovatif) ürün(tedavi ürünü, tanı kiti, hücresel tedavi, biyo benzer ilaç vb.) geliştirmek</p>
<p><b>STRATEJİK HEDEF 1.4</b></p> <p><b>Girişimciliği destekleyecek altyapının geliştirilmesi</b></p>	<p><b>1.4.1</b> Girişimcilik sertifika programları geliştirmek</p> <p><b>1.4.2</b> Girişimcilik yaz okulları düzenlemek</p> <p><b>1.4.3</b> KOSGEB tarafından akredite edilen girişimcilik derslerinin öğretim planlarına entegrasyonunu sağlayacak düzenleyici mekanizmalar oluşturmak</p> <p><b>1.4.4</b> Yatırım alan girişimcilik projesi sayısını arttırmak</p>



**STRATEJİK HEDEF 1.5**

**Ulusal ve uluslararası bilimsel ve yenilikçi politikaların belirlenmesinde proaktif rolün ve görünürlüğün geliştirilmesi**

- 1.5.1 Üniversitenin belirlenen öncelikli araştırma alanlarında mükemmeliyet merkez(ler)i kurmak
- 1.5.2 DERA bilim/hizmet ödülü organizasyonu düzenlemek
- 1.5.3 AB ve uluslararası araştırma ve referans birimi olmaya yönelik faaliyetleri arttırmak

**STRATEJİK AMAÇ 2**

**EĞİTİM VE ÖĞRETİM KALİTESİNİN GELİŞTİRİLMESİ**

STRATEJİK HEDEFLER	STRATEJİLER
<b><u>STRATEJİK HEDEF 2.1</u></b> <b>Dokuz Eylül Üniversitesi'ni daha nitelikli öğrencilerin tercih etmesinin sağlanması</b>	<p>2.1.1 Potansiyel öğrencilerle uzun vadeli bağ oluşturmak amacıyla Bilim Toplum Merkezi kurmak</p> <p>2.1.2 Ortaöğretim düzeyinde Dokuz Eylül Üniversitesi tanıtım faaliyetlerini etkinleştirmek</p> <p>2.1.3. Başarılı mezunların katılımı ile özel tanıtım etkinlikleri düzenlemek</p> <p>2.1.4. Üniversite tanıtım fuarlarına katılım sağlamak</p>
<b><u>STRATEJİK HEDEF 2.2</u></b> <b>Eğitim öğretim programlarının niteliğinin geliştirilmesi</b>	<p>2.2.1 Eğitim programlarının akreditasyonunu sağlamak</p> <p>2.2.2 Sağlık öncelikli alanını geliştirmek üzere Eczacılık Fakültesi kurmak</p> <p>2.2.3 Eğitimde fırsat eşitliğine verilen katkıyı geliştirmek üzere Açıköğretim Fakültesi kurmak için girişimde bulunmak</p> <p>2.2.4 Güncel beklenti ve gereksinimlere uygun olarak, yeni eğitim programları ve yeni dersler geliştirmek</p> <p>2.2.5 Teknoloji tabanlı öğrenim yönetim sistemi ile desteklenen ders sayısını arttırmak</p> <p>2.2.6 Lisans ve Yüksek Lisans kapsamında yeni uzaktan eğitim programları açmak</p> <p>2.2.7 Yan dal / çift ana dal ve ortak programları disiplinlerarası öğrenme becerilerini geliştirmek üzere çeşitlendirmek</p> <p>2.2.8 Disiplinlerarası becerileri geliştirmek üzere öğrencilerin farklı bölümlerden ders alma olanaklarını geliştirmek</p> <p>2.2.9 Özellikle alanlar dışında eğitim programlarının en az % 30 düzeyinde yabancı dilde eğitime geçmesini özendirmek</p> <p>2.2.10 Öğretim programlarında seçimlik ders oranının % 30 düzeyine ulaşmasını özendirmek</p> <p>2.2.11 Ulusal değişim programlarının etkinliğini arttırmak</p>

	<p><b>2.2.12</b> Uluslararası değişim programlarının etkinliğini arttırmak</p> <p><b>2.2.13</b> Uluslararası ortak / çift diploma programları geliştirmek</p> <p><b>2.2.14</b> Engellilere yönelik eğitim öğretim desteklerini geliştirmek</p> <p><b>2.2.15</b> TYYÇ kapsamında eğitimin sürekli iyileştirilmesi çalışmalarının iç ve dış kalite güvencesi uygulamaları ile desteklemek</p>
<p><b>STRATEJİK HEDEF 2.3</b> <b>Öğretim üyelerinin eğitici niteliklerinin geliştirilmesi</b></p>	<p><b>2.3.1</b> Ölçme değerlendirme, çağdaş eğitim yöntemleri ve kişisel formasyon (sunum becerileri, yabancı dil vb.) gibi konularda eğiticinin eğitimi programları düzenlemek</p> <p><b>2.3.2</b> Öğretim elemanlarına eğitim öğretim teknolojisi olanaklarının tanıtımını yapmak ve kullanım etkinliğini arttırmak üzere eğitim programları düzenlemek</p> <p><b>2.3.3</b> Eğitimin sürekli iyileştirilmesi kapsamında ders değerlendirmeleri ile ilgili öğretim üyelerine geribildirim vermek</p>
<p><b>STRATEJİK HEDEF 2.4</b> <b>Eğitim Öğretim altyapısının geliştirilmesi</b></p>	<p><b>2.4.1</b> Hemşirelik Fakültesi Derslik Binasını tamamlamak</p> <p><b>2.4.2</b> Devlet Konservatuvarı Bale Binasını tamamlamak</p> <p><b>2.4.3</b> İzmir Meslek Yüksekokulu Binasını tamamlamak</p> <p><b>2.4.4</b> Kampus ve sınıflardaki teknolojik donanımı geliştirmek</p> <p><b>2.4.5</b> Kütüphane bilişim sistemleri yönetimini ve güvenlik kontrol altyapısını etkinleştirmek</p> <p><b>2.4.6</b> Merkez Kütüphanenin ve gerektiğinde birim kütüphanelerinin çalışma sürelerini artıracak aksiyonlar geliştirmek</p> <p><b>2.4.7</b> Farklı birimlerdeki kütüphane alanlarını ve fiziksel ortamlarını geliştirmek</p>
<p><b>STRATEJİK HEDEF 2.5</b> <b>Öğrencilerin öğrenme istek ve kapasitelerinin geliştirilmesi</b></p>	<p><b>2.5.1</b> Yeni öğrencilerin uyumunu kolaylaştırmak amaçlı oryantasyon programlarını etkinleştirmek</p> <p><b>2.5.2</b> Öğrenciyi iş yaşamına hazırlayacak aksiyon olarak ulusal ve uluslararası staj olanaklarını artırmak</p> <p><b>2.5.3</b> Öğrencilere kütüphane kullanımı ve bilgi okuryazarlığı becerilerinin geliştirilmesine yönelik oryantasyon programları düzenlemek</p> <p><b>2.5.4</b> Psikolojik danışma ve rehberlik hizmetlerini çeşitlendirerek etkinleştirmek</p> <p><b>2.5.5</b> Öğrenci kulüplerini destekleyici mekanizmalar geliştirmek ve kulüplerin faaliyetlerinin etkinliğini arttırmak</p> <p><b>2.5.6</b> Kariyer geliştirme hizmetlerini etkinleştirerek öğrencilere kariyer danışmanlığı, koçluk ve mentorluk desteği vermek</p> <p><b>2.5.7</b> İş yaşamına hazırlık eğitimlerini çeşitlendirerek eğitimlerin etkinliğini arttırmak</p>

### **STRATEJİK AMAÇ 3**

#### **İÇ VE DIŞ PAYDAŞLARLA ETKİLEŞİM VE TOPLUMSAL HİZMET KALİTESİNİN GELİŞTİRİLMESİ**

<b>STRATEJİK HEDEFLER</b>	<b>STRATEJİLER</b>
<b>STRATEJİK HEDEF 3.1</b> Dokuz Eylül Üniversitesi'nin itibarının geliştirilmesi	<b>3.1.1</b> Bütünsel iletişim stratejisi tasarlayarak kurumsal kimliği güçlendirmek <b>3.1.2</b> Medya ile ilişkileri etkinleştirmek <b>3.1.3</b> Üniversite erişim sayfasının gelişen gereksinimlere yanıt vermek üzere güncel tutulmasını sağlamak
<b>STRATEJİK HEDEF 3.2</b> Kurum içi iletişim ve işbirliğinin ve iç paydaşların aidiyet duygusunun geliştirilmesi	<b>3.2.1</b> Tınaztepe Açık ve Kapalı Spor Tesislerini tamamlamak <b>3.2.2</b> Kuruma yeni katılan iç paydaşlara yönelik oryantasyon programları düzenlemek <b>3.2.3</b> Öğretim elemanları arasındaki iletişimi güçlendirecek sosyal faaliyetleri etkinleştirmek <b>3.2.4</b> Üniversite mensuplarına yönelik sosyal olanakları ve sağlanan kolaylıkları geliştirmek <b>3.2.5</b> Üniversitenin yaygın yapısından kaynaklı iletişim ve işbirliği yetersizliklerini giderecek kampüsler arası ring seferleri düzenlemek vb. aksiyonlar geliştirmek
<b>STRATEJİK HEDEF 3.3</b> Öğrencilere yönelik hizmet kalitesinin geliştirilmesi	<b>3.3.1</b> İnciraltı Yerleşkesi Merkez Yemekhane Binasını tamamlamak <b>3.3.2</b> Yemekhane olanaklarını fiyat kalite dengesini koruyarak geliştirmek <b>3.3.3</b> Öğrencilerin barınma/yurt olanaklarını geliştirmek <b>3.3.4</b> Öğrencilere sunulan burs olanaklarını geliştirmek <b>3.3.5</b> Öğrencilerin Üniversitenin çeşitli birimlerinde yarı zamanlı çalışma olanaklarını geliştirmek
<b>STRATEJİK HEDEF 3.4</b> Akademik ve idari personele yönelik çalışma koşullarının geliştirilmesi	<b>3.4.1</b> 2016 yılında Edebiyat Fakültesi Öğretim Üyeleri Ek Binasını tamamlamak <b>3.4.2</b> Akademik ve idari personelin çalışma ortamlarını çağdaş sistemler ve yeni teknolojilerle güncellemek <b>3.4.3</b> Akademik ve idari personele sunulan alt yapı olanakları ve destek hizmetleri etkinleştirmek <b>3.4.4</b> Akademik ve idari personelin özlük ve sosyal haklarını iyileştirmek için girişimde bulunmak

<p><b>STRATEJİK HEDEF 3.5</b> <b>Mezunlarla etkileşimin geliştirilmesi</b></p>	<p><b>3.5.1</b> Mezunlar ofisi aracılığıyla mezunlarla yüz yüze iletişimi güçlendirmek ve mezun izleme sistemini etkinleştirmek</p> <p><b>3.5.2</b> Kariyer Planlama ve Mezunlarla İlişkiler Koordinatörlüğü aracılığıyla, mevcut mezun derneklerinin de işbirliğini sağlayarak Dokuz Eylül Üniversitesi Mezunlar derneğinin (DEUDER) çalışmalarına destek vermek</p> <p><b>3.5.3</b> Mezunların öğrencilerle iletişimini ve Dokuz Eylül'ülük Ruhunu geliştirmek üzere 'Dokuz Eylül'ülük Günü' etkinliğini düzenlemek ve gelenekselleşmesini sağlamak</p>
<p><b>STRATEJİK HEDEF 3.6</b> <b>İç ve dış paydaşların yaşam kalitesine katkı vermek üzere sürdürülebilirlik odaklı aksiyonların ve toplum merkezli hizmetlerin etkinliğinin geliştirilmesi</b></p>	<p><b>3.6.1</b> Dokuz Eylül Üniversitesi hastanesi akredite birimlerinin sayısını artırmak</p> <p><b>3.6.2</b> Dokuz Eylül Üniversitesi'nde yatan hasta ve hasta yakınlarına yönelik hizmetleri geliştirmek</p> <p><b>3.6.3</b> Toplum bilinçlendirmek ve farkındalığı artırmak üzere akademik birimlerin kendi uzmanlık alanlarında düzenli etkinlikler gerçekleştirmesini sağlayacak merkezi bir mekanizma geliştirmek</p> <p><b>3.6.4</b> Toplum bilinçlendirmek ve farkındalığı artırmak üzere DEUZEM aracılığıyla çevrimiçi bilgilendirme ve eğitimler yapmak</p> <p><b>3.6.5</b> Yaşam boyu öğrenme programlarını çeşitlendirerek etkinleştirmek</p> <p><b>3.6.6</b> Fakülte ve Yüksekokulların kendi alanlarındaki STK'lar ile işbirliği yapmasını teşvik etmek ve işbirliklerinin etkinliğini geliştirmek</p> <p><b>3.6.7</b> Düzenli olarak topluma yönelik panel, konferans ve seminer vb. etkinliklerin yapılmasını sağlamak</p> <p><b>3.6.8</b> Kamu kurumları ile proje ortaklıklarını geliştirmek</p> <p><b>3.6.9</b> Öğretim planları kapsamında yer alan sosyal sorumluluk ve toplumsal duyarlılık odaklı (farklılıkların yönetimi, engellilere yönelik farkındalık, işaret dili, toplumsal cinsiyet eşitliği vb.) dersleri yaygınlaştırmak</p> <p><b>3.6.10</b> Özellikle lisans projelerinde öğrencilerin sosyal/toplumsal konulara yönlendirilmesini sağlamak</p> <p><b>3.6.11</b> Toplumsal projelere destek vermek ve projelerin kamuoyuna yansımalarını sağlamak üzere SKS Sosyal Hizmetlere bağlı 'Toplumsal İlişkiler ve Sürdürülebilirlik Birimi' oluşturmak</p> <p><b>3.6.12</b> Engelsiz Dokuz Eylül'ün çalışmalarını etkinleştirerek engelliler için erişilebilir bir üniversite ortamı yaratmak</p>

### III. FAALİYETE İLİŞKİN BİLGİ VE DEĞERLENDİRMELER

#### A. MALİ BİLGİLER

##### 1. Bütçe Uygulama Sonuçları

###### 1.1 Bütçe Giderleri



1.1.1 2019 Yılı Bütçe Giderleri ve Gerçekleşme Oranları

Bütçe Giderleri	Başlangıç Ödeneği	Revize Ödenek	Gerçekleşme	Gerçekleşme Oranı (%)
01 Personel Giderleri	554.178.000	527.333.563	527.295.062	100
02 SGK' na Devlet Primi Giderleri	91.549.000	89.434.495	89.370.728	100
03 Mal ve Hizmet Alım Giderleri	35.955.000	66.623.351	66.644.699	100
05 Cari Transferler	24.865.000	25.417.392	25.417.392	100
06 Sermaye Giderleri (Toplam)	73.074.000	47.417.114	47.417.114	100
Bilimsel Araştırma Projeleri	11.574.000	11.574.000	11.574.000	100
BAP Hariç Sermaye Giderleri	61.500000	35.843.114	35.843.114	100
Personel Hariç Toplam Giderler	133.894.000	139.457.857	139.479.205	100
<b>Toplam Bütçe Giderleri</b>	<b>779.621.000</b>	<b>756.225.915</b>	<b>756.144.995</b>	<b>100</b>

2019 YILI BÜTÇE GİDERLERİNİN HARCAMA GRUPLARINA GÖRE ORANSAL DAĞILIMLARI

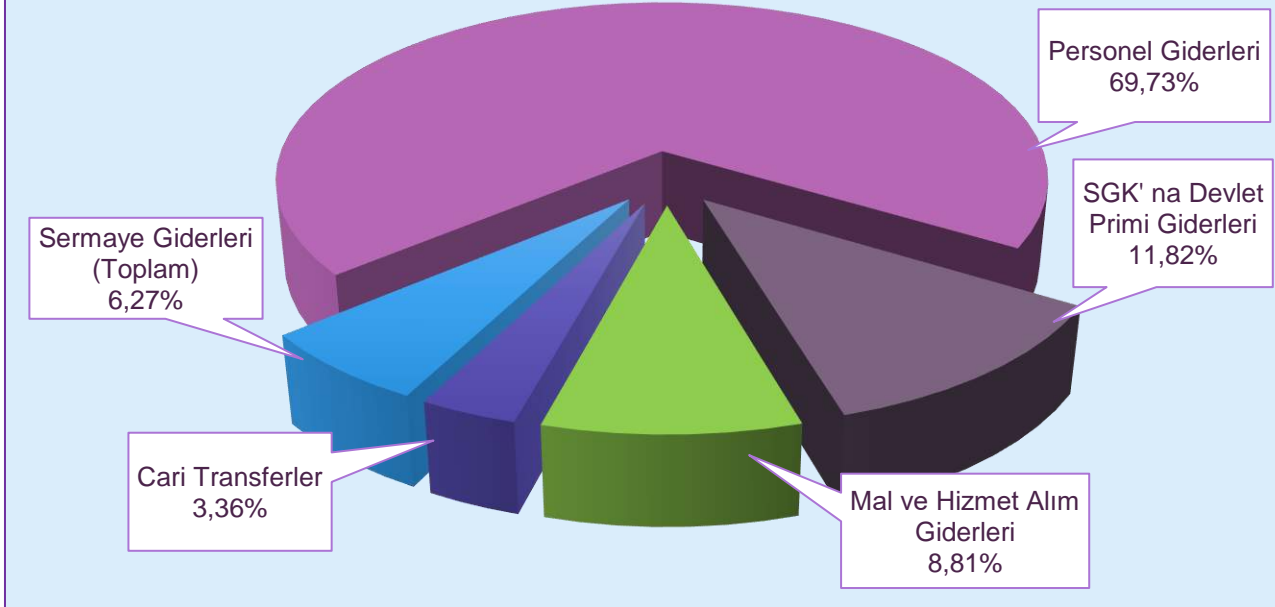

Bir önceki mali yıl ile karşılaştırıldığında; 2019 yılında Personel Giderlerinde % 7.33, SGK Devlet Primi Giderlerinde % 1.54, Cari Transferlerde % 0.66 oranlarında artış görülürken, Mal ve Hizmet Alım Giderlerinde % 3.15 ve Sermaye Giderleri Toplamında % 6.40 oranlarında azalma olduğu görülmektedir.

**2019 YILI FONKSİYONEL SINIFLANDIRMA DÜZEYİNDE GİDERLER**

Gider Türü	Bütçe Başlangıç Ödeneği	Yıl Sonu Toplam Ödeneği	Yıl Sonu Toplam Harcama
Genel Kamu Hizmeti	70.121.000	64.573.482	64.558.362
Kamu Düzeni ve Güvenlik Hizm.	3.131.000	141.451	141.451
Sağlık Hizmetleri	96.788.000	78.009.942	77.986.056
Dinlenme, Kültür ve Din Hizm.	8.521.000	5.157.504	5.157.504
Eğitim Hizmetleri	601.060.000	608.343.536	608.301.622
<b>TOPLAM</b>	<b>779.621.000</b>	<b>756.225.915</b>	<b>756.144.995</b>

**2019 Yılı Harcamalarının Fonksiyonel Düzeyde Dağılımları**

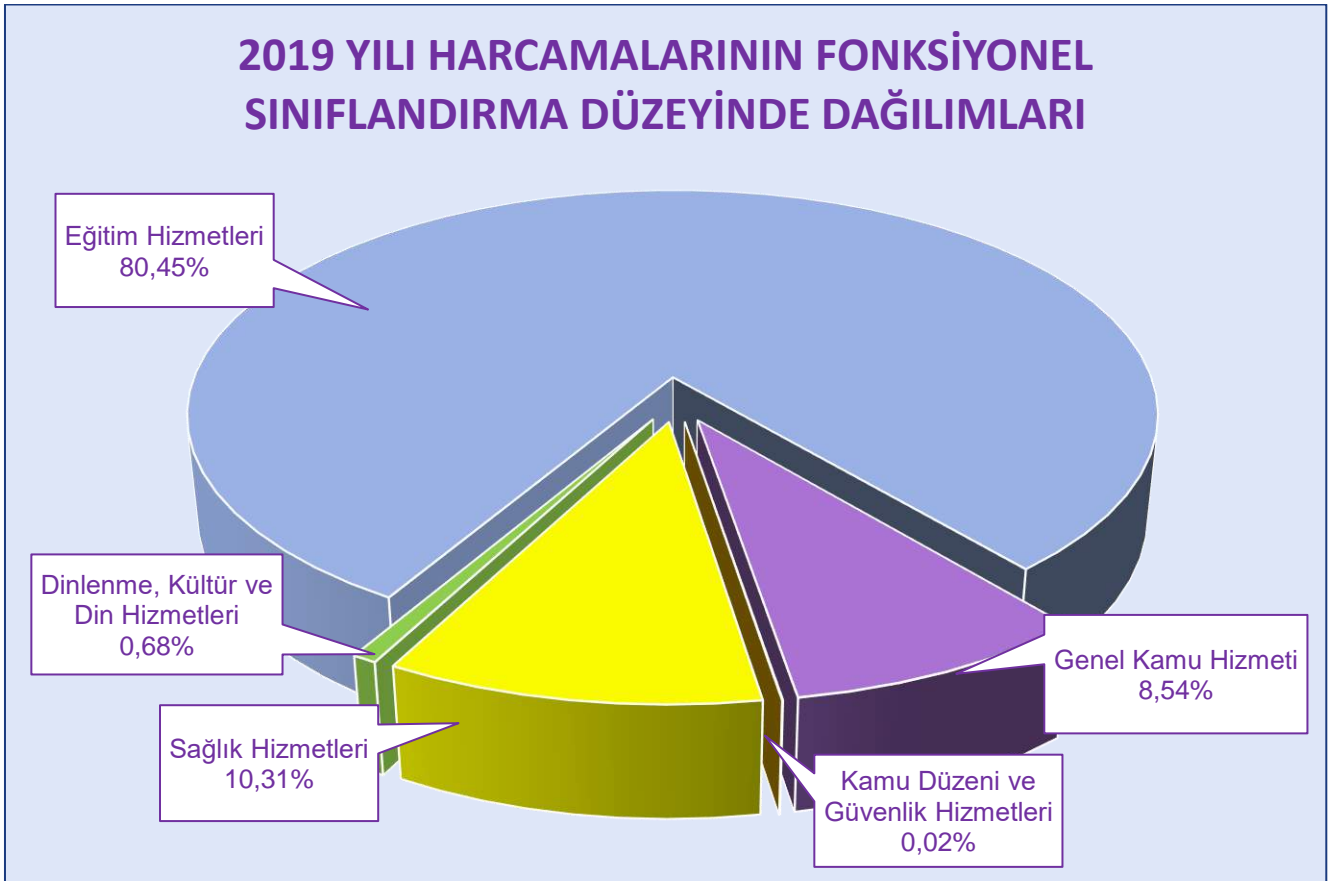

2016 yılı kesinleşen harcamalarında % 73,9 pay alan Eğitim Hizmeti Harcamaları, 2017 yılında % 79.1 oranına ulaşmış, 2018 yıl sonu kesinleşen harcamalar içindeki payı ise % 75.1 düzeylerinde gerçekleşmiştir. 2019 yılı sonuna gelindiğinde, harcamaların fonksiyonel dağılımında Eğitim Hizmeti Harcamalarının, toplam içindeki payının % 80.45 düzeylerine ulaştığı görülmektedir.



### 1.1.2 Harcamaların İdari Düzeyde Dağılımı

#### 2016 - 2019 DÖNEMİ HARCAMALARININ İDARİ DÜZEYDE DAĞILIMI

Harcama Birimleri	2016 Yılı	2017 Yılı	2018 Yılı	2019 Yılı
Fakülte, Y.Okul, Meslek Y.O ve Kons.	315.126.178	299.505.173	348.796.947	403.560.634
Enstitüler	49.549.526	52.384.081	50.507.840	54.599.293
İdari Birimler	191.449.618	181.814.103	162.614.127	163.992.464
Hastaneler	56.427.738	66.015.474	49.749.628	60.989.409
Merkezler ve Diğer Birimler	1.312.871	671.709	165.970	168.690
<b>TOPLAM</b>	<b>613.865.931</b>	<b>600.390.540</b>	<b>611.834.512</b>	<b>683.310.490</b>

#### 2019 Yılı Harcamalarının İdari Düzeyde Oransal Dağılımları

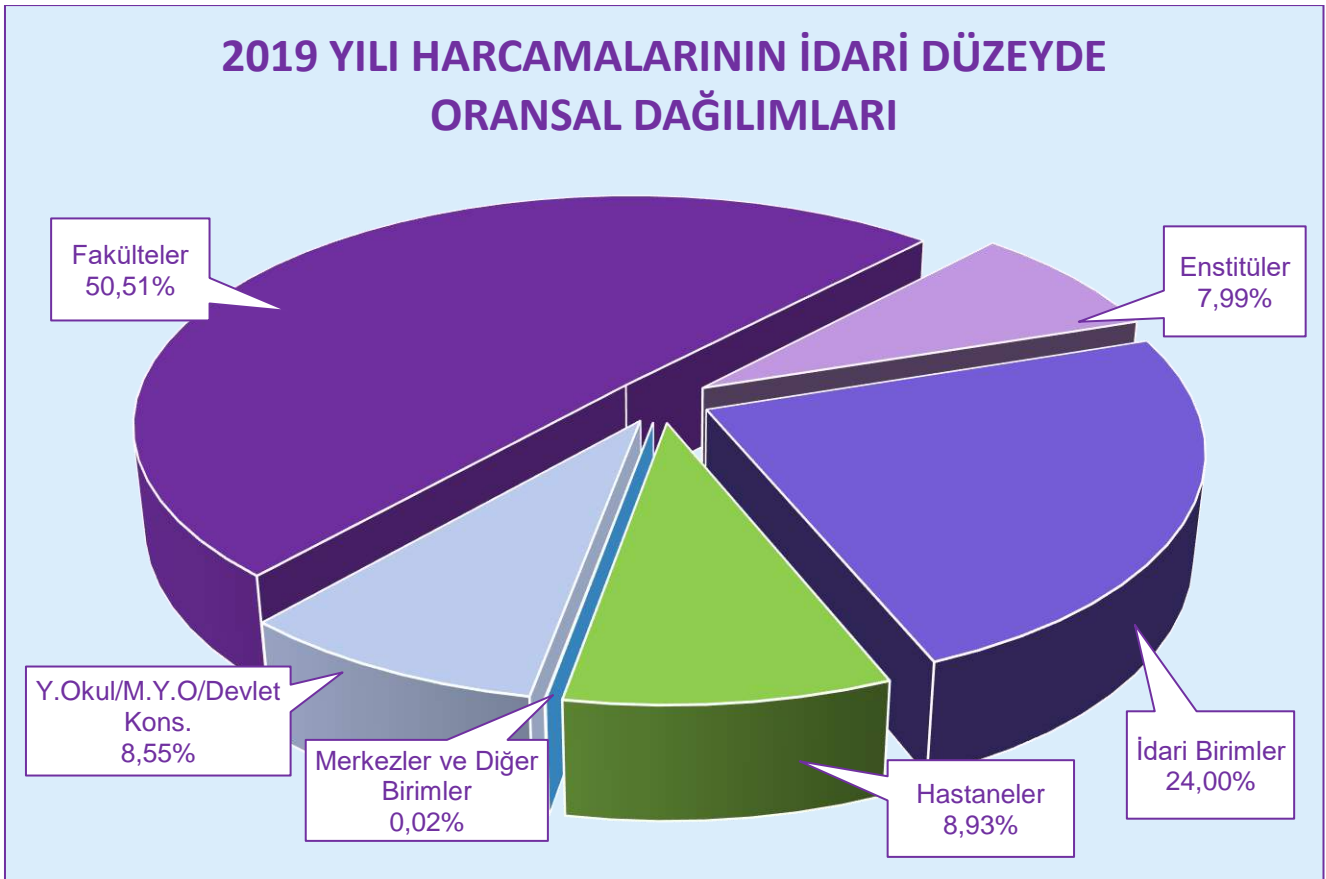

İdari Düzeydeki Harcamaların Yıllara Göre Dağılımları

İDARİ DÜZEYDEKİ HARCAMALARIN YILLARA GÖRE DEĞİŞİM DÜZEYLERİ

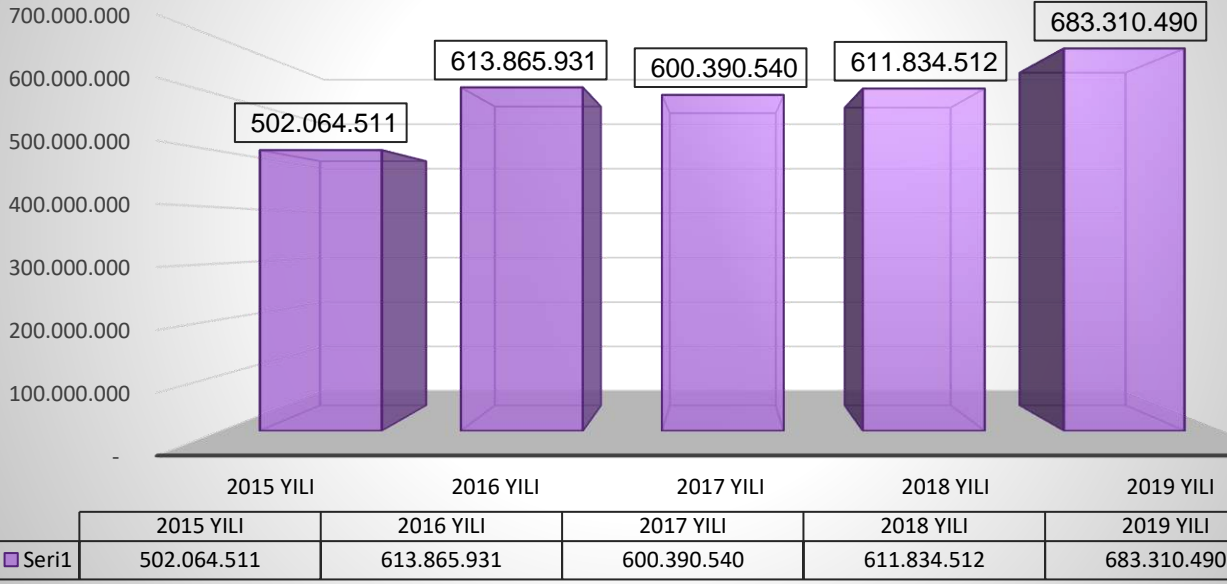

1.1.3 Harcamaların Kurumsal Düzeyde Dağılımı  
Fakültelerin Yıl Sonu Kesinleşen Harcama Tutarları

2019 YILI HARCAMALARININ BİRİMLER DÜZEYİNDE DAĞILIMI

Harcama Yapan Birim Adı	Yıl Sonu Kesinleşen Harcama Tutarları				Toplam İçindeki Payı (%)
	Personel Giderleri	SKK Prim Giderleri	Mal / Hizmet Alım Gid.	Toplam	
Tıp Fakültesi	103.340.894,84	15.333.164,84	2.349.026,46	121.023.086,14	50.5
Hemşirelik Fak.	6.835.690,42	1.080.968,42	103.928,98	8.020.587,82	
Buca Eğitim Fak.	23.420.264,00	3.641.587,11	509.804,00	27.571.655,11	
Fen Fakültesi	14.940.902,00	2.443.437,42	368.978,00	17.753.317,42	
Güzel Sanatlar Fak.	14.688.581,46	2.558.681,00	576.064,73	17.823.327,19	
Hukuk Fakültesi	8.895.317,35	1.453.828,02	316.442,53	10.665.587,90	
Edebiyat Fakültesi	14.019.205,00	2.263.829,53	203.690,00	16.486.724,53	
İlahiyat Fakültesi	10.317.389,00	1.524.304,16	358.448,00	12.200.141,16	
Denizcilik Fakültesi	5.805.970,00	852.564,43	158.341,00	6.816.875,43	
İşletme Fakültesi	10.556.592,00	1.721.521,86	506.311,00	12.784.424,86	
İkt. ve İdari Bil. Fak.	22.559.406,00	3.341.690,12	975.366,00	26.876.462,12	
Mühendislik Fak.	44.678.860,00	7.085.690,30	897.438,00	52.661.988,30	
Mimarlık Fakültesi	7.808.793,07	1.326.192,51	211.631,91	9.346.617,49	

Foça Turizm Fak.	1.707.956,54	263.834,83	104.024,25	2.075.815,62	
Sağlık Bilimleri Fak.	194.380,59	40.918,87	7.370,00	242.669,46	
Spor Bilimleri Fak.	2.325.706,00	321.116,22	102.078,00	2.748.900,22	
Veteriner Fakültesi	53.394,22	5.096,63	14.836,38	73.327,23	
<b>Fakülteler Toplamı</b>	<b>292.149.302,49</b>	<b>45.258.426,27</b>	<b>7.763.779,24</b>	<b>345.171.508,00</b>	

**Meslek Yüksekokullarının Yıl Sonu Kesinleşen Harcama Tutarları**

Harcama Yapan Birim Adı	Yıl Sonu Kesinleşen Harcama Tutarları				Toplam İçindeki Payı (%)
	Personel Giderleri	SKK Prim Giderleri	Mal / Hizmet Alım Gid.	Toplam	
Torbali Meslek Y.O	3.769.579,61	669.801,62	123.199,63	4.562.580,86	4.1
Bergama Meslek Y.O	995.712,33	145.124,99	52.355,20	1.193.192,52	
Sağlık Hizm. M. Y.O	4.245.754,41	816.938,70	90.390,25	5.153.083,36	
Adalet Meslek Y.O	831.553,61	159.075,25	7.701,80	998.330,66	
İzmir Meslek Y.O	12.245.532,00	2.008.702,34	494.990,00	14.749.224,34	
Efes Meslek Y.O	1.162.603,16	180.472,50	65.674,76	1.408.750,42	
<b>Meslek Y.O Toplamı</b>	<b>23.250.735,12</b>	<b>3.980.115,40</b>	<b>834.311,64</b>	<b>28.065.162,16</b>	

**Yüksekokulların Yıl Sonu Kesinleşen Harcama Tutarları**

Harcama Yapan Birim Adı	Yıl Sonu Kesinleşen Harcama Tutarları				Toplam İçindeki Payı (%)
	Personel Giderleri	SKK Prim Giderleri	Mal / Hizmet Alım Gid.	Toplam	
Fizik Ted. ve Reh. Y.O	3.905.889,12	667.208,80	65.980,61	4.639.078,53	3.0
Yabancı Diller Y.O	11.696.797,00	2.158.312,07	201.436,71	14.056.545,78	
F.Hepkon Uyg. Bil. Y.O	1.638.666,77	235.680,74	211.007,00	2.085.354,51	
<b>Yüksekokullar Toplamı</b>	<b>17.241.352,89</b>	<b>3.061.201,61</b>	<b>478.424,32</b>	<b>20.780.978,82</b>	

**Devlet Konservatuvarının Yıl Sonu Kesinleşen Harcama Tutarları**

Harcama Yapan Birim Adı	Yıl Sonu Kesinleşen Harcama Tutarları				Toplam İçindeki Payı (%)
	Personel Giderleri	SKK Prim Giderleri	Mal / Hizmet Alım Gid.	Toplam	
Devlet Konservatuvarı	8.023.389,64	1.238.081,25	281.514,06	9.542.984,95	1.4
<b>Devlet Kons. Toplamı</b>	<b>8.023.389,64</b>	<b>1.238.081,25</b>	<b>281.514,06</b>	<b>9.542.984,95</b>	



Enstitülerin Yıl Sonu Kesinleşen Harcama Tutarları

Harcama Yapan Birim Adı	Yıl Sonu Kesinleşen Harcama Tutarları				Toplam İçindeki Payı (%)
	Personel Giderleri	SKK Prim Giderleri	Mal / Hizmet Alım Gid.	Toplam	
Atatürk İlk. İnk. Tar. Ens.	1.758.708,59	273.147,91	7.118,24	2.038.974,74	7.9
Fen Bilimleri Enstitüsü	7.731.046,63	520.238,07	131.568,01	8.382.852,71	
Eğitim Bilimleri Enstitüsü	2.936.774,22	253.654,13	66.767,99	3.257.196,34	
Sağlık Bilimleri Enstitüsü	5.262.215,60	519.854,61	42.935,10	5.825.005,31	
Deniz Bil. ve Tekn. Ens.	8.239.732,83	1.675.741,73	457.796,40	10.373.270,96	
Güzel Sanatlar Enstitüsü	3.421.355,13	288.930,98	30.519,62	3.740.805,73	
Sosyal Bilimler Enstitüsü	13.383.399,82	898.777,47	128.107,03	14.410.284,32	
Din Bilimleri Enstitüsü	115.094,78	21.240,85	2.238,23	138.573,86	
Biyotıp ve Genom Enst.	1.999.054,15	327.898,94	21.954,47	2.348.907,56	
Onkoloji Enstitüsü	3.455.612,70	626.408,33	1.400,40	4.083.421,43	
<b>Enstitüler Toplamı</b>	<b>48.302.994,45</b>	<b>5.405.893,02</b>	<b>890.405,49</b>	<b>54.599.292,96</b>	

İdari Birimlerin Yıl Sonu Kesinleşen Harcama Tutarları (Sermaye Yatırımları Hariç)

Harcama Yapan Birim Adı	Yıl Sonu Kesinleşen Harcama Tutarları				Toplam İçindeki Payı (%)
	Personel Giderleri	SKK Prim Giderleri	Mal / Hizmet Alım Gid.	Toplam	
Özel Kalem Rektörlük)	15.261.206,18	2.710.532,98	9.012.619,55	26.984.358,71	24
Özel Kalem (Gen. Sek)	14.031.770,82	2.838.411,94	1.622.370,83	18.492.553,59	
Str. Gelişt. Daire Başk.	1.395.184,84	253.694,94	12.748,55	1.661.628,33	
Bilgi İşlem Daire Başk.	2.913.529,16	604.301,59	13.487,95	3.531.318,70	
Öğrenci İşl. Daire Başk.	836.742,67	152.504,66	2.416,12	991.663,45	
Personel Daire Başk.	2.769.860,83	507.492,39	4.035,86	3.281.389,08	
Yapı İşl. Tekn. D. Başk.	8.915.805,30	1.754.501,59	329.214,78	10.999.521,67	
Kütüph. ve Dok. D. Bşk.	944.331,70	172.907,82	141.029,55	1.258.269,07	
SKS Daire Başk.	17.178.052,96	3.048.990,53	17.546.784,31	37.773.827,80	
İdari Mali İşler D. Başk.	25.573.554,99	5.401.407,89	27.024.682,60	57.999.645,48	
Hukuk Müşavirliği	684.174,45	116.886,15	217.227,71	1.018.288,31	
<b>İdari Birimler Toplamı</b>	<b>90.504.213,90</b>	<b>17.561.632,48</b>	<b>55.926.617,81</b>	<b>163.992.464,19</b>	

**Uygulama ve Araştırma Merkezlerinin Yıl Sonu Kesinleşen Harcama Tutarları**

Harcama Yapan Birim Adı	Yıl Sonu Kesinleşen Harcama Tutarları				Toplam İçindeki Payı (%)
	Personel Giderleri	SKK Prim Giderleri	Mal / Hizmet Alım Gid.	Toplam	
Uyg. ve Araşt. Hast.	47.823.075,47	12.865.378,01	300.955,72	60.989.409,20	8.9
DEUZEM	0,00	0,00	168.690,10	168.690,10	
<b>TOPLAM</b>	<b>47.823.075,47</b>	<b>12.865.378,01</b>	<b>469.645,82</b>	<b>61.158.099,30</b>	

**1.1.4 Sermaye Grubu Harcamalarının Birim Bazlı Dağılımları**

**SERMAYE GRUBU HARCAMALARININ BİRİM BAZLI DAĞILIMLARI**

Harcama Yapan Birim Adı	Toplam Sermaye Grubu Giderleri	Toplam İçindeki Payı (%)
Uygulama ve Araştırma Hastanesi	9.530.205,13	20,10
Bilimsel Araştırma Projeleri Koordin. Birimi	11.574.000,00	24,41
İdari ve Mali İşler Daire Başkanlığı	13.459.124,64	28,38
Yapı İşleri ve Teknik Daire Başkanlığı	8.954.548,84	18,88
Kütüphane ve Dokümantasyon Daire Başk.	3.899.235,23	8,22
<b>Toplam Sermaye Grubu Giderleri</b>	<b>47.417.113,84</b>	<b>100,00</b>

2017 yılı kesinleşen harcamaları ile karşılaştırıldığında; 2018 yıl sonu itibarıyla Bilimsel Araştırma Projeleri Koordinasyon Birimi sermaye grubu harcamalarının % 16.75, Yapı İşleri ve Teknik Daire Başkanlığı sermaye grubu harcamalarının % 2.21 ve Kütüphane ve Dokümantasyon Daire Başkanlığı sermaye grubu harcamalarının da % 0.43 oranlarında azalma gösterdiği, buna karşılık; Uygulama ve Araştırma Hastanesi sermaye grubu harcamalarının % 9.92 ve İdari ve Mali İşler Daire Başkanlığı sermaye grubu alımlarının da % 9.47 oranında arttığı görülmektedir.

2019 yılı sonunda ise; Bilimsel Araştırma Projeleri Koordinasyon Birimi sermaye grubu harcamalarının % 6.48, Yapı İşleri ve Teknik Daire Başkanlığı sermaye grubu harcamalarının % 4.80, Kütüphane ve Dokümantasyon Daire Başkanlığı sermaye grubu harcamalarının % 4.57 ve İdari ve Mali İşler Daire Başkanlığı sermaye grubu alımlarının da % 2.14 oranlarında artış gösterdiği, buna karşılık Uygulama ve Araştırma Hastanesi sermaye grubu harcamalarının ise % 18.00 oranında azaldığı görülmektedir.

Sermaye Grubu Giderlerinin Harcama Yapan Birimlere Göre Dağılımı

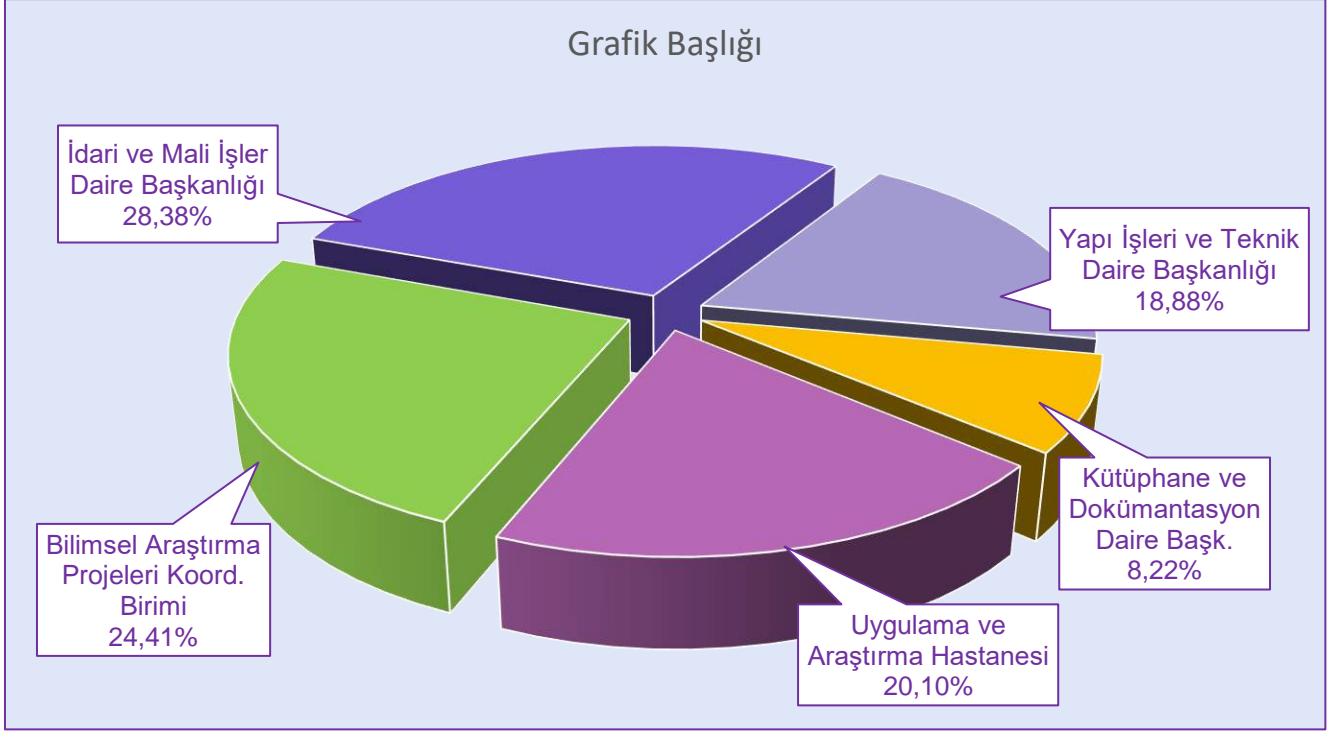

1.1.5 Yıllara Göre Toplam Ödenek ve Harcama Dağılımları

2017-2019 Yılları Arasındaki Toplam Ödenek ve Harcama Dağılımları

Bütçe Kodu	2017 YILI		2018 YILI		2019 YILI	
	Toplam Ödenek	Toplam Harcama	Toplam Ödenek	Toplam Harcama	Toplam Ödenek	Toplam Harcama
Personel Giderleri	393.996.761	385.660.741	424.784.000	451.100.700	527.333.563	527.295.062
SGK Devlet Primi Gid.	64.996.665	63.134.968	69.848.000	74.304.202	89.434.495	89.370.728
Mal ve Hizm. Alım Gid.	70.319.560	67.481.375	51.628.000	86.429.611	66.623.351	66.644.699
Cari Transferler	14.585.950	14.000.597	19.884.000	19.509.140	25.417.392	25.417.392
Sermaye Giderleri	123.367.542	70.112.859	101.310.000	91.575.670	47.417.114	47.417.114
<b>TOPLAM</b>	<b>667.266.478</b>	<b>600.390.540</b>	<b>667.454.000</b>	<b>722.919.323</b>	<b>756.225.915</b>	<b>756.144.995</b>

Bir önceki dönem verileri dikkate alındığında; 2019 yılı sonu itibarıyla Personel Giderleri, SGK'na Devlet Primi Giderleri ve Cari Transferler kalemlerinde, toplam ödeneklerin üzerinde, Mal ve Hizmet Alımı Giderleri ve Sermaye Giderlerinde ise, toplam ödeneklerin altında harcamalar gerçekleştirildiği görülmektedir.



Toplam Ödenek ve Harcama Düzeylerinin Yıllara Göre Değişimleri

2014 - 2019 DÖNEMLERİ TOPLAM ÖDENEK VE TOPLAM HARCAMA DAĞILIMLARI

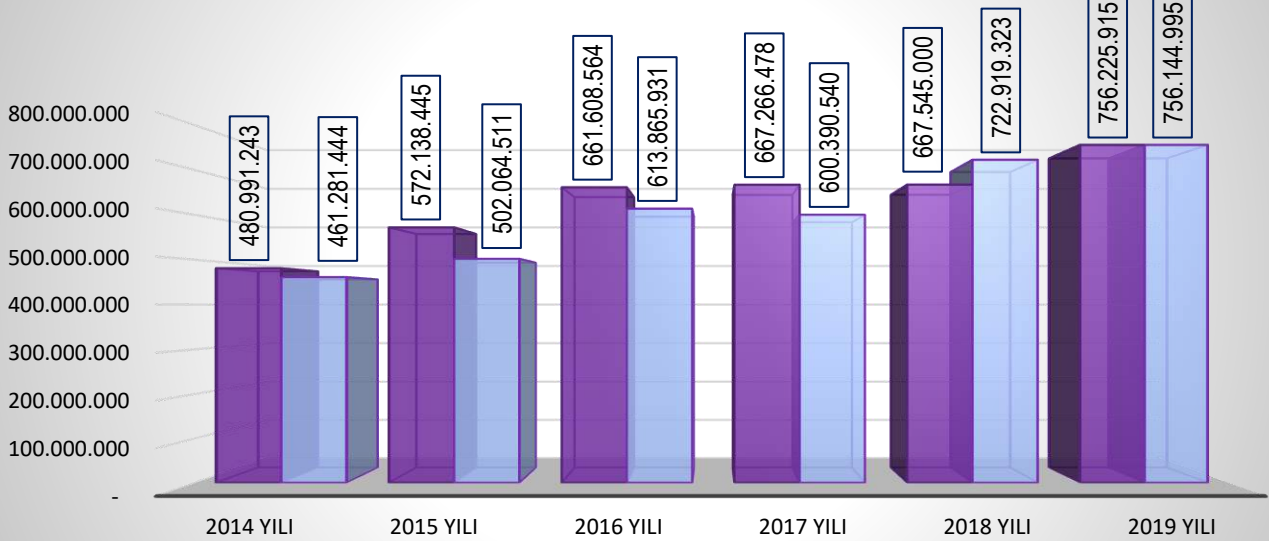

	2014 Yılı	2015 Yılı	2016 Yılı	2017 Yılı	2018 Yılı	2019 Yılı
■ Ödenek	480.991.243	572.138.445	661.608.564	667.266.478	667.545.000	756.225.915
■ Harcama	461.281.444	502.064.511	613.865.931	600.390.540	722.919.323	756.144.995

Mal ve Hizmet Alım Giderlerinin Yıllara Göre Gerçekleşme Düzeyleri

MAL VE HİZMET ALIM GİDERLERİNİN YILLARA GÖRE GERÇEKLEŞME DÜZEYLERİ

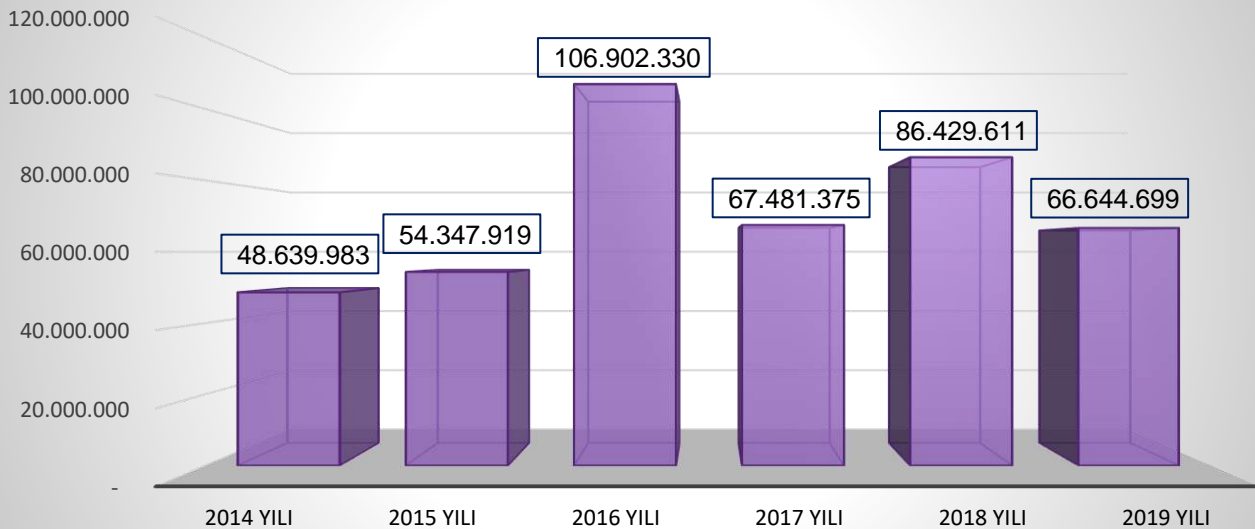

	2014 YILI	2015 YILI	2016 YILI	2017 YILI	2018 YILI	2019 YILI
■ Seri1	48.639.983	54.347.919	106.902.330	67.481.375	86.429.611	66.644.699

2019 Mali Yılı Kesinleşen Bütçe Harcamalarının Ekonomik Kodlara Göre Dağılımı

Ekonomik Kod	Açıklama	Gerçekleşen Gider
<b>830</b>	<b>BÜTÇE GİDERLERİ HESABI</b>	<b>756.144.995,18</b>
<b>830.01</b>	<b>PERSONEL GİDERLERİ</b>	<b>527.295.062,34</b>
830.01.01	MEMURLAR	477.188.180,47
830.01.01.01	Temel Maaşlar	182.200.501,85
830.01.01.01.01	Temel Maaşlar	40.440.570,49
830.01.01.01.02	Taban Aylığı	141.759.931,36
830.01.01.02	Zamlar ve Tazminatlar	157.358.938,79
830.01.01.02.01	Zamlar ve Tazminatlar	157.358.938,79
830.01.01.03	Ödenekler	91.675.679,11
830.01.01.03.01	Ödenekler	91.675.679,11
830.01.01.04	Sosyal Haklar	4.453.985,74
830.01.01.04.01	Sosyal Haklar	4.453.985,74
830.01.01.05	Ek Çalışma Karşılıkları	41.499.074,98
830.01.01.05.01	Ek Çalışma Karşılıkları	1.176.034,34
830.01.01.05.03	Ek Ders Ücretleri	40.323.040,64
830.01.02	SÖZLEŞMELİ PERSONEL	19.416.339,98
830.01.02.01	Ücretler	18.022.201,91
830.01.02.01.01	657 S.K. 4/B Sözleşmeli Personel Ücretleri	12.409.184,83
830.01.02.01.02	Kadro Karşılığı Sözleşmeli Personel Ücretleri	44.220,51
830.01.02.01.04	Yabancı Uyruklu Sözleşmeli Personelin Ücretleri	4.276.736,07
830.01.02.01.05	Sözleşmeli Sanatçıların Ücretleri	1.285.507,27
830.01.02.01.06	Yurtdışı Sözleşmeli Personelin Ücretleri	6.553,23
830.01.02.02	Zamlar ve Tazminatlar	534.921,80
830.01.02.02.01	657 S.K. 4/B Sözleşmeli Personel Zam ve Tazminatları	520.123,99
830.01.02.02.02	Kadro Karşılığı Sözleşmeli Personel Zam ve Tazminat.	14.797,81
830.01.02.03	Ödenekler	169.915,76
830.01.02.03.01	657 S.K. 4/B Sözleşmeli Personel Ödenekleri	55.357,43
830.01.02.03.05	Sözleşmeli Sanatçıların Ödenekleri	114.558,33
830.01.02.04	Sosyal Haklar	145.296,62
830.01.02.04.01	657 S.K. 4/B Sözleşmeli Personel Sosyal Hakları	108.174,06
830.01.02.04.02	Kadro Karşılığı Sözleşmeli Personel Sosyal Hakları	86,53
830.01.02.04.04	Yabancı Uyruklu Sözleşmeli Personelin Sosyal Hakları	34.224,01
830.01.02.04.05	Sözleşmeli Sanatçıların Sosyal Hakları	1.158,09

830.01.02.04.06	Yurtdışı Sözleşmeli Personelin Sosyal Hakları	1.653,93
830.01.02.06	Ödül ve İkrariyeler	544.003,89
830.01.02.06.05	Sözleşmeli Sanatçıların Ödül ve İkrariyeleri	544.003,89
830.01.03	İŞÇİLER	26.267.072,83
830.01.03.01	Ücretler	19.951.261,17
830.01.03.01.01	Sürekli İşçilerin Ücretleri	4.457.790,03
830.01.03.01.03	Sürekli İşçi Kadrolarına Geçirilen İşçilerin Ücretleri	15.493.471,14
830.01.03.02	İhbar ve Kıdem Tazminatları	419.395,44
830.01.03.02.01	Sürekli İşçilerin İhbar ve Kıdem Tazminatları	249.384,46
830.01.03.02.03	Sürekli İşçi İhbar ve Kıdem Tazminatları	170.010,98
830.01.03.03	Sosyal Haklar	2.193.598,44
830.01.03.03.01	Sürekli İşçilerin Sosyal Hakları	425.905,74
830.01.03.03.03	Sürekli İşçi Sosyal Hakları	1.767.692,70
830.01.03.04	Fazla Mesailer	205.796,04
830.01.03.04.03	Sürekli İşçi Fazla Mesaieleri	205.796,04
830.01.03.05	Ödül ve İkrariyeler	3.497.021,74
830.01.03.05.01	Sürekli İşçilerin Ödül ve İkrariyeleri	753.757,49
830.01.03.05.03	Sürekli İşçi Ödül ve İkrariyeleri	2.743.264,25
830.01.04	GEÇİCİ PERSONEL	1.891.309,61
830.01.04.01	Ücretler	1.891.309,61
830.01.04.01.05	Kısmi Zamanlı Çalışan Öğrencilerin Ücretleri	1.036.139,97
830.01.04.01.06	Ders Ücreti Karşılığında Görevlendirilenlerin Ücretleri	855.169,64
830.01.05	Diğer Personel	2.532.159,45
830.01.05.01	Ücret ve Diğer Ödemeler	2.532.159,45
830.01.05.01.04	Öğrenci Harçlıkları	2.532.159,45

<b>830.02</b>	<b>Sosyal Güvenlik Kurumlarına Devlet Primi Giderleri</b>	<b>89.370.728,02</b>
---------------	---	----------------------

830.02.01	Memurlar	79.588.195,52
830.02.01.06	Sosyal Güvenlik Kurumuna	79.588.195,52
830.02.01.06.01	Sosyal Güvenlik Primi Ödemeleri	49.576.719,15
830.02.01.06.02	Sağlık Primi Ödemeleri	30.011.476,37
830.02.02	Sözleşmeli Personel	3.871.126,17
830.02.02.06	Sosyal Güvenlik Kurumuna	3.871.126,17
830.02.02.06.01	Sosyal Güvenlik Primi Ödemeleri	2.904.901,87
830.02.02.06.02	Sağlık Primi Ödemeleri	966.224,30
830.02.03	İşçiler	5.591.583,87
830.02.03.04	İşsizlik Sigortası Fonuna	497.425,77

830.02.03.04.01	İşsizlik Sigortası Fonuna	497.425,77
830.02.03.06	Sosyal Güvenlik Kurumuna	5.094.158,10
830.02.03.06.01	Sosyal Güvenlik Primi Ödemeleri	3.638.910,43
830.02.03.06.02	Sağlık Primi Ödemeleri	1.455.247,67
830.02.04	Geçici Personel	319.822,46
830.02.04.06	Sosyal Güvenlik Kurumuna	319.822,46
830.02.04.06.01	Sosyal Güvenlik Primi Ödemeleri	216.141,28
830.02.04.06.02	Sağlık Primi Ödemeleri	103.681,18

<b>830.03</b>	<b>Mal ve Hizmet Alım Giderleri</b>	<b>66.644.698,81</b>
---------------	-------------------------------------	----------------------

830.03.01	Üretime Yönelik Mal ve Malzeme Alımları	671.862,79
830.03.01.04	Kereste ve Kereste Ürünleri Alımları	539.446,73
830.03.01.04.01	Kereste ve Kereste Ürünleri Alımları	539.446,73
830.03.01.08	Metal Ürünü alımları	124.049,86
830.03.01.08.01	Metal Ürünü alımları	124.049,86
830.03.01.09	Diğer Mal ve Malzeme Alımları	8.366,20
830.03.01.09.01	Diğer Mal ve Malzeme Alımları	8.366,20
830.03.02	Tüketime Yönelik Mal ve Malzeme Alımları	54.780.617,10
830.03.02.01	Kırtasiye ve Büro Malzemesi Alımları	2.561.049,06
830.03.02.01.01	Kırtasiye Alımları	2.079.329,94
830.03.02.01.02	Büro Malzemesi Alımları	102.886,68
830.03.02.01.03	Periyodik Yayın Alımları	18.815,26
830.03.02.01.04	Diğer Yayın Alımları	36.310,50
830.03.02.01.05	Baskı ve Cilt Giderleri	135.864,65
830.03.02.01.90	Diğer Kırtasiye ve Büro Malzemesi Alımları	187.842,03
830.03.02.02	Su ve Temizlik Malzemesi Alımları	6.970.666,53
830.03.02.02.01	Su Alımları	5.558.993,60
830.03.02.02.02	Temizlik Malzemesi Alımları	1.411.672,93
830.03.02.03	Enerji Alımları	24.339.022,09
830.03.02.03.01	Yakacak Alımları	2.577.335,51
830.03.02.03.02	Akaryakıt ve Yağ Alımları	1.269.896,41
830.03.02.03.03	Elektrik Alımları	18.468.908,85
830.03.02.03.90	Diğer Enerji Alımları	2.022.881,32
830.03.02.04	Yiyecek, İçecek ve Yem Alımları	11.362.567,57
830.03.02.04.01	Yiyecek Alımları (Bedelen İlaşe Dahil)	11.059.112,71
830.03.02.04.02	İçecek Alımları	300.227,85
830.03.02.04.90	Diğer Yiyecek, İçecek ve Yem Alımları	3.227,01
830.03.02.05	Giyim ve Kuşam Alımları	229.665,46

830.03.02.05.01	Giyecek Alımları (Kişisel kuşam ve donanım dahil)	163.921,96
830.03.02.05.02	Spor Malzemeleri Alımları	35.434,20
830.03.02.05.03	Tören Malzemeleri Alımları	247,80
830.03.02.05.90	Diğer Giyim ve Kuşam Alımları	30.061,50
830.03.02.06	Özel Malzeme Alımları	6.516.248,53
830.03.02.06.01	Lab. Malz. ile Kimyevi ve Temrinlik Malz. Alımları	5.028.444,99
830.03.02.06.02	Tıbbi Malzeme ve İlaç Alımları	45.737,82
830.03.02.06.03	Zirai Malzeme ve İlaç Alımları	1.930,50
830.03.02.06.04	Canlı Hayvan Alım, Bakım ve Diğer Giderleri	500.000,00
830.03.02.06.90	Diğer Özel Malzeme Alımları	940.135,22
830.03.02.09	Diğer Tüketim Mal ve Malzemesi Alımları	2.801.397,86
830.03.02.09.01	Bahçe Malzemesi Alımları ile Yapım ve Bakım Giderleri	239.284,18
830.03.02.09.90	Diğer Tüketim Mal ve Malzemesi Alımları	2.562.113,68
830.03.03	Yolluklar	1.429.129,56
830.03.03.01	Yurtiçi Geçici Görev Yollukları	524.265,01
830.03.03.01.01	Yurtiçi Geçici Görev Yollukları	524.265,01
830.03.03.02	Yurtiçi Sürekli Görev Yollukları	583.406,63
830.03.03.02.01	Yurtiçi Sürekli Görev Yollukları	583.406,63
830.03.03.03	Yurtdışı Geçici Görev Yollukları	312.907,67
830.03.03.03.01	Yurtdışı Geçici Görev Yollukları	312.907,67
830.03.03.04.01	Yurtdışı Süreli Görev Yollukları	8.550,25
830.03.04	Görev Giderleri	395.828,80
830.03.04.02	Yasal Giderler	249.048,25
830.03.04.02.03	Kusursuz Tazminatlar	16.123,80
830.03.04.02.04	Mahkeme Harç ve Giderleri	228.964,45
830.03.04.02.90	Diğer Yasal Giderler	3.960,00
830.03.04.03	Ödenecek Vergi, Resim, Harçlar ve Benzeri Giderler	115.953,90
830.03.04.03.01	Vergi Ödemeleri ve Benzeri Giderler	4.185,46
830.03.04.03.02	İşletme Ruhsatı Ödemeleri ve Benzeri Giderler	105.208,56
830.03.04.03.90	Diğer Vergi, Resim ve Harçlar ve Benzeri Giderler	6.559,88
830.03.04.04	Kültür Varlıkları Alımı ve Korunması Giderleri	12.442,28
830.03.04.04.01	Arkeolojik Kazı Giderleri	8.742,98
830.03.04.04.02	Restorasyon ve Yenileme Giderleri	3.699,30
830.03.04.09	Diğer Görev Giderleri	18.384,37
830.03.04.09.90	Diğer Görev Giderleri	18.384,37
830.03.05	Hizmet Alımları	5.822.123,55
830.03.05.01	Müşavir Firma ve Kişilere Ödemeler	2.507.608,25
830.03.05.01.01	Etüt-Proje Bilirkişi Ekspertiz Giderleri	640.025,19



830.03.05.01.02	Araştırma ve Geliştirme Giderleri	803.713,70
830.03.05.01.05	Harita Yapım ve Alım Giderleri	13.168,00
830.03.05.01.06	Enformasyon ve Raporlama Giderleri	616.548,00
830.03.05.01.08	Temizlik Hizmeti Alım Giderleri	8.850,00
830.03.05.01.10	İş Sağlığı ve Güvenliği Hizmeti Alım Giderleri	31.268,84
830.03.05.01.11	Hizmet Alımı ile Çalıştırılan Pers. Yap Kıd. Taz. Öd.	106.091,71
830.03.05.01.90	Diğer Müşavir Firma ve Kişilere Ödemeler	287.942,81
830.03.05.02	Haberleşme Giderleri	643.686,23
830.03.05.02.01	Posta ve Telgraf Giderleri	210.402,31
830.03.05.02.02	Telefon Abonelik ve Kullanım Ücretleri	265.719,48
830.03.05.02.03	Bilgiye Abonelik Gid. (İnternet abonelik ücretleri dahi	49.493,25
830.03.05.02.06	Hat Kira Giderleri	118.071,19
830.03.05.03	Taşıma Giderleri	658.020,96
830.03.05.03.02	Yolcu Taşıma Giderleri	54.598,50
830.03.05.03.03	Yük Taşıma Giderleri	275.229,88
830.03.05.03.04	Geçiş Ücretleri	11.462,50
830.03.05.03.90	Diğer Taşıma Giderleri	316.730,08
830.03.05.04	Tarifeye Bağlı Ödemeler	486.676,05
830.03.05.04.01	İlan Giderleri	150.072,50
830.03.05.04.02	Sigorta Giderleri	336.603,55
830.03.05.05	Kiralar	562.238,67
830.03.05.05.01	Dayanıklı Mal ve Malzeme Kiralaması Giderleri	63.366,00
830.03.05.05.02	Taşıt Kiralaması Giderleri	277.460,70
830.03.05.05.03	İş Makinası Kiralaması Giderleri	1.227,20
830.03.05.05.07	Arsa ve Arazi Kiralaması Giderleri	23.564,42
830.03.05.05.10	Bilgisayar ve Bilgisayar Sist. ve Yazılımları Kiralaması	2.000,00
830.03.05.05.90	Diğer Kiralama Giderleri	194.620,35
830.03.05.09	Diğer Hizmet Alımları	963.893,39
830.03.05.09.03	Kurslara Katılma Giderleri	131.897,43
830.03.05.09.04	Öğretim Üyesi Yetiştirme Projesi Giderleri	6.131,40
830.03.05.09.90	Diğer Hizmet Alımları	825.864,56
830.03.06	Temsil ve Tanıtma Giderleri	70.100,80
830.03.06.01	Temsil Giderleri	70.100,80
830.03.06.01.01	Temsil, Ağırılama, Tören, Fuar, Organizasyon Giderleri	70.100,80
830.03.07	Menkul Mal, G.maddi Hak Alım, Bakım ve Onarım Gid.	2.096.637,24
830.03.07.01	Menkul Mal Alım Giderleri	1.049.051,88
830.03.07.01.01	Büro ve İşyeri Mal ve Malzeme Alımları	180.266,93
830.03.07.01.02	Büro ve İşyeri Makine ve Techizat Alımları	405.621,12



830.03.07.01.03	Avadanlık ve Yedek Parça Alımları	47.350,48
830.03.07.01.04	Yangından Korunma Malzemeleri Alımları	1.227,20
830.03.07.01.90	Diğer Dayanıklı Mal ve Malzeme Alımları	414.586,15
830.03.07.02	Gayri Maddi Hak Alımları	202.547,00
830.03.07.02.01	Bilgisayar Yazılım Alımları ve Yapımları	189.472,60
830.03.07.02.02	Fikri Hak Alımları	13.074,40
830.03.07.03	Bakım ve Onarım Giderleri	845.038,36
830.03.07.03.01	Tefrişat Bakım ve Onarım Giderleri	27.187,78
830.03.07.03.02	Makine Teçhizat Bakım ve Onarım Giderleri	560.653,90
830.03.07.03.03	Taşıt Bakım ve Onarım Giderleri	223.157,99
830.03.07.03.90	Diğer Bakım ve Onarım Giderleri	34.038,69
830.03.08	Gayrimenkul Mal Bakım ve Onarım Giderleri	1.377.975,46
830.03.08.01	Hizmet Binası Bakım ve Onarım Giderleri	1.281.028,09
830.03.08.01.01	Büro Bakım ve Onarımı Giderleri	167.570,64
830.03.08.01.02	Okul Bakım ve Onarımı Giderleri	289.906,68
830.03.08.01.04	Atölye ve Tesis Binaları Bakım ve Onarımı Giderleri	573,48
830.03.08.01.90	Diğer Hizmet Binası Bakım ve Onarım Giderleri	822.977,29
830.03.08.04	Gemi Bakım ve Onarımı Giderleri	70.446,00
830.03.08.04.01	Gemi Bakım ve Onarımı Giderleri	70.446,00
830.03.08.09	Diğer Taşınmaz Yapım, Bakım ve Onarım Giderleri	26.501,37
830.03.08.09.01	Diğer Taşınmaz Yapım, Bakım ve Onarım Giderleri	26.501,37
830.03.09	Tedavi ve Cenaze Giderleri	423,51
830.03.09.01	Kamu Personeli Tedavi ve Sağlık Malzemesi Giderleri	423,51
830.03.09.01.01	Kamu Personeli Tedavi ve Sağlık Malzemesi Giderleri	423,51

<b>830.05</b>	<b>Cari Transferler</b>	<b>25.417.392,17</b>
---------------	-------------------------	----------------------

830.05.01	Görev Zararları	16.597.280,49
830.05.01.02	Sosyal Güvenlik Kurumlarına	16.597.280,49
830.05.01.02.05	Sosyal Güvenlik Kurumu'na	16.597.280,49
830.05.02	Hazine Yardımları	4.609.000,00
830.05.02.09	Diğer Hazine Yardımları	4.609.000,00
830.05.02.09.20	Üniversite Döner Sermaye Bütçelerine	4.609.000,00
830.05.04	Hane Halkına Yapılan Transferler	4.188.105,00
830.05.04.01	Burslar ve Harçlıklar	4.185.183,00
830.05.04.01.01	Yurtiçi Burslar ve Harçlıklar	4.114.183,00
830.05.04.01.02	Yurtdışı Burslar	71.000,00
830.05.04.02	Eğitim Amaçlı Diğer Transferler	2.922,00
830.05.04.02.01	Eğitim Amaçlı Diğer Transferler	2.922,00

830.05.06	Yurtdışına Yapılan Transferler	23.006,68
830.05.06.02	Uluslararası Kuruluşlara Yapılan Ödemeler	23.006,68
830.05.06.02.01	Uluslararası Kuruluşlara Üyelik Aidatı Ödemeleri	23.006,68

<b>830.06</b>	<b>Sermaye Giderleri</b>	<b>47.417.113,84</b>
---------------	--------------------------	----------------------

830.06.01	Mamul Mal Alımları	35.126.050,45
830.06.01.01	Büro ve İşyeri Mefruşatı Alımları	1.190.485,20
830.06.01.01.01	Büro Mefruşatı Alımları	258.411,57
830.06.01.01.03	Okul Mefruşatı Alımları	639.699,50
830.06.01.01.90	Diğer Mefruşat Alımları	292.374,13
830.06.01.02	Büro ve İşyeri Makine Teçhizat Alımları	30.036.330,02
830.06.01.02.01	Büro Makinaları Alımları (Asgari Değerin Üzerinde)	4.275.704,99
830.06.01.02.02	Bilgisayar Alımları	6.082.977,03
830.06.01.02.03	Tıbbi Cihaz Alımları	7.255.303,04
830.06.01.02.04	Laboratuvar Cihazı Alımları	1.531.151,85
830.06.01.02.05	İşyeri Makine Teçhizat Alımları	142.160,50
830.06.01.02.90	Diğer Makine Teçhizat Alımları	10.749.032,61
830.06.01.06	Yayın Alımları ve Yapımları	3.899.235,23
830.06.01.06.01	Basılı Yayın Alımları ve Yapımları	127.094,99
830.06.01.06.03	Elektronik Ortamda Yayın Alımları	3.772.140,24
830.06.03	Gayri Maddi Hak Alımları	2.597.921,55
830.06.03.01	Bilgisayar Yazılımı Alımları	2.363.514,55
830.06.03.01.01	Bilgisayar Yazılımı Alımları	2.363.514,55
830.06.03.02	Harita Plan Proje Alımları	234.407,00
830.06.03.02.02	Plan Proje Alımları	234.407,00
830.06.04	Gayrimenkul Alımları ve Kamulaştırması	10.000,00
830.06.04.01	Arazi Alım ve Kamulaştırması Giderleri	10.000,00
830.06.04.01.90	Diğer Gayrimenkul Alım ve Kamulaştırması Giderleri	10.000,00
830.06.05	Gayrimenkul Sermaye Üretim Giderleri	2.399.836,50
830.06.05.07	Müteahhitlik Giderleri	2.399.836,50
830.06.05.07.01	Hizmet Binası	250.940,08
830.06.05.07.90	Diğerleri	2.148.896,42
830.06.06	Menkul Malların Büyük Onarım Giderleri	933.000,00
830.06.06.01	Müşavir Firma ve Kişilere Ödemeler	842.351,22
830.06.06.01.90	Diğer Giderler	842.351,22
830.06.06.02	Malzeme Giderleri	74.128,78
830.06.06.02.01	Malzeme Giderleri	74.128,78
830.06.06.09	Diğer Giderler	16.520,00

830.06.06.09.01	Diğer Giderler	16.520,00
830.06.07	Gayrimenkul Büyük Onarım Giderleri	6.340.305,34
830.06.07.07	Müteahhitlik Giderleri	6.340.305,34
830.06.07.07.90	Diğerleri	6.340.305,34
830.06.09	Diğer Sermaye Giderleri	10.000,00
830.06.09.02	Yolluklar	10.000,00
830.06.09.02.01	Yurtiçi Geçici Görev Yollukları	10.000,00

## 1.2. Bütçe Gelirleri

### 2019 YILI BÜTÇE GELİRLERİ VE GERÇEKLEŞME ORANLARI

Bütçe Gelirleri	Başlangıç Ödeneği	Gerçekleşme	Gerçekleşme Oranı (%)
03 Teşebbüs ve Mülkiyet Gelirleri	23.263.000,00	54.674.569,22	235,0
04 Alınan Bağış ve Yardımlar	724.653.000,00	692.136.252,49	95,5
05 Diğer Gelirler	31.705.000,00	38.201.448,96	120,5
<b>Toplam Bütçe Gelirleri</b>	<b>779.621.000</b>	<b>785.012.271</b>	<b>101,0</b>

### Bütçe Gelirlerinin Ekonomik Sınıflandırmaya Göre Oransal Dağılımı

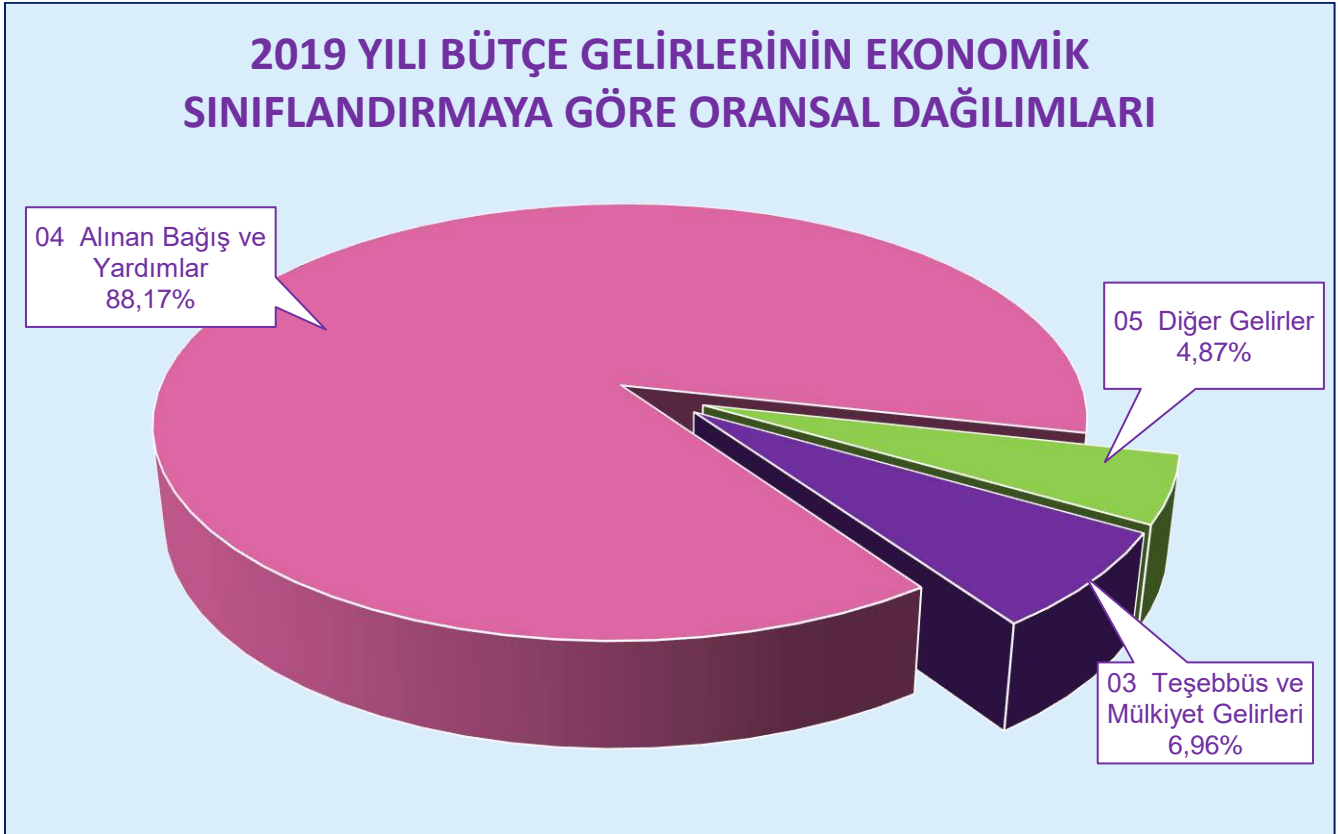

Bütçe Gelir Gerçekleşmelerinin Yıllara Göre Değişim Düzeyleri

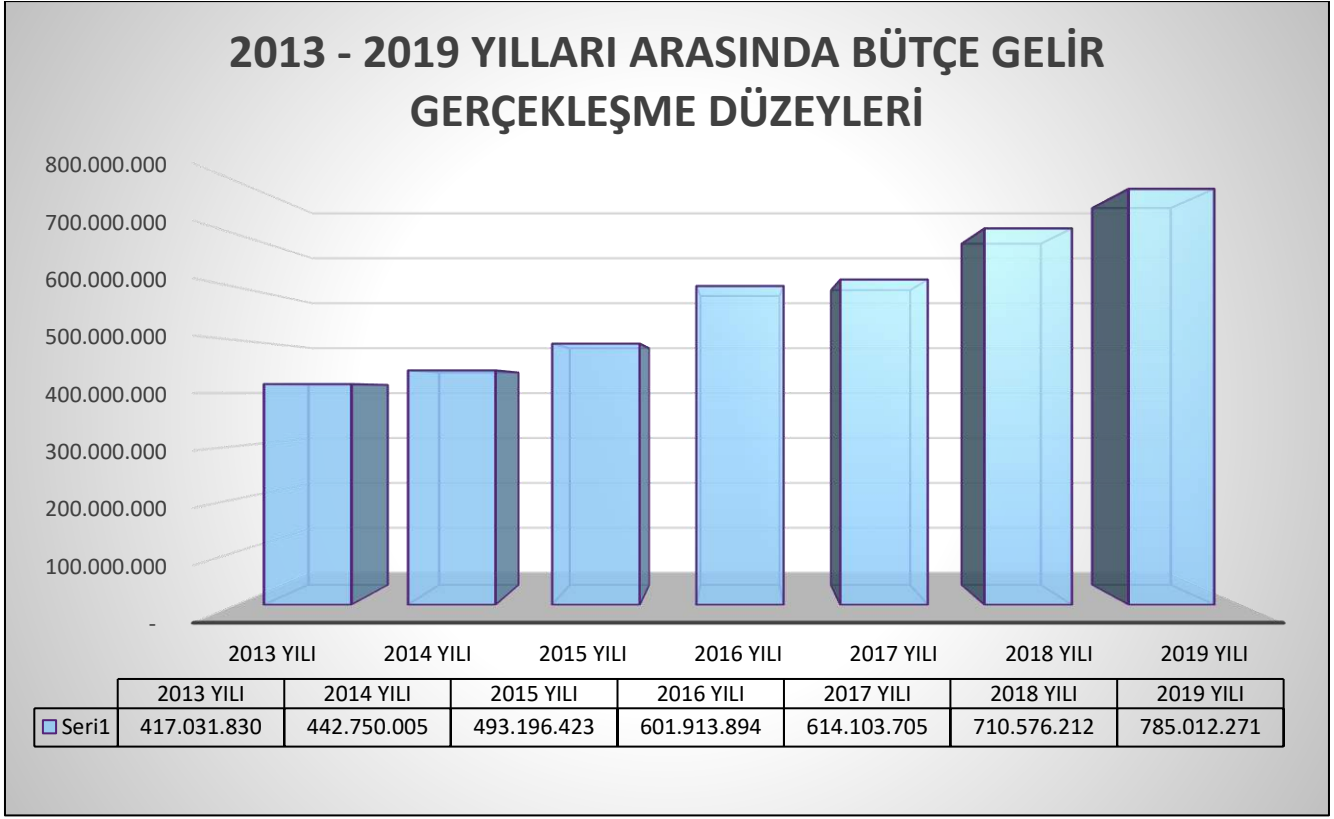

Ekonomik Kod	Açıklama	Gerçekleşen Gelir
--------------	----------	-------------------

<b>800</b>	<b>BÜTÇE GELİRLERİ HESABI</b>	<b>785.475.840,83</b>
------------	-------------------------------	-----------------------

<b>800.03</b>	<b>Teşebbüs ve Mülkiyet Gelirleri</b>	<b>55.138.004,32</b>
---------------	---------------------------------------	----------------------

800.03.01	Mal ve Hizmet Satış Gelirleri	45.004.659,01
800.03.01.01	Mal Satış Gelirleri	1.070,00
800.03.01.01.01	Şartname, Basılı Evrak, Form Satış Gelirleri	1.070,00
800.03.01.02	Hizmet Gelirleri	45.003.589,01
800.03.01.02.03	Avukatlık Vekalet Ücreti Gelirleri	12.213,54
800.03.01.02.29	Örgün ve Yaygın Öğretimden Elde Edilen Gelirler	3.303.089,84
800.03.01.02.31	İkinci Öğretimden Elde Edilen Gelirler	12.108.897,53
800.03.01.02.32	Yaz Okulu Gelirleri	2.914.612,54
800.03.01.02.33	Tezsiz Yüksek Lisans Gelirleri	2.095.875,00
800.03.01.02.34	Tezli Yüksek Lisans Gelirleri	606.763,00
800.03.01.02.35	Doktora Gelirleri	152.414,00
800.03.01.02.36	Sosyal Tesis İşletme Gelirleri	2.136.301,70
800.03.01.02.38	Yurt Yatak Ücreti Gelirleri	3.241.139,60

800.03.01.02.41	Uluslararası Ortak Eğitim Öğretim Gelirleri	535.500,00
800.03.01.02.45	Uzaktan Öğretimden Elde Edilen Gelirler	2.118.599,65
800.03.01.02.46	Uzaktan Öğretim Materyal Gelirleri	583.525,00
800.03.01.02.98	667 S. KHK Kap. Tahsil Edilen Eğitim-Öğretim Ücretleri	7.597.167,41
800.03.01.02.99	Diğer hizmet gelirleri	7.597.490,20
800.03.06	Kira Gelirleri	10.133.345,31
800.03.06.01	Taşınmaz Kiraları	10.118.345,31
800.03.06.01.01	Lojman Kira Gelirleri	18.246,33
800.03.06.01.02	Ecrimisil Gelirleri	1.747.074,37
800.03.06.01.99	Diğer Taşınmaz Kira Gelirleri	8.353.024,61
800.03.06.02	Taşınır Kiraları	15.000,00
800.03.06.02.01	Taşınır Kira Gelirleri	15.000,00

<b>800.04</b>	<b>Alınan Bağış ve Yardımlar ile Özel Gelirler</b>	<b>692.136.252,49</b>
---------------	--	-----------------------

800.04.02	Merkezi Yön. Bütçesine Dahil İda. Alınan Bağış ve Yard.	687.106.702,00
800.04.02.01	Cari	608.723.335,00
800.04.02.01.01	Hazine yardımı	608.723.335,00
800.04.02.02	Sermaye	78.383.367,00
800.04.02.02.01	Hazine yardımı	78.383.367,00
800.04.04	Kurumlardan ve Kişilerden Alınan Yardım ve Bağışlar	153.684,38
800.04.04.01	Cari	153.684,38
800.04.04.01.03	Kurumlardan Alınan Şartlı Bağış ve Yardımlar	145.835,56
800.04.04.01.04	Kişilerden Alınan Şartlı Bağış ve Yardımlar	7.848,82
800.04.05	Proje Yardımları	4.875.866,11
800.04.05.01	Cari	4.875.866,11
800.04.05.01.10	YÖK Öğretim Üyesi Yetiştirme Programı Destekleri	501.967,11
800.04.05.01.13	YÖK Burs Destekleri	4.292.899,00
800.04.05.01.14	YÖK Yurtdışı Araştırma Destekleri	81.000,00

<b>800.05</b>	<b>Diğer Gelirler</b>	<b>38.201.584,02</b>
---------------	-----------------------	----------------------

800.05.01	Faiz Gelirleri	2.547.944,64
800.05.01.09	Diğer Faizler	2.547.944,64
800.05.01.09.01	Kişilerden Alacaklar Faizleri	6.330,51
800.05.01.09.03	Mevduat Faizleri	2.219.930,38
800.05.01.09.99	Diğer Faizler	321.683,75
800.05.02	Kişi ve Kurumlardan Alınan Paylar	18.262.544,15
800.05.02.06	Özel Bütçeli İdarelere Ait Paylar	18.262.544,15

800.05.02.06.16	Araştırma Projeleri Gelirleri Payı	18.262.544,15
800.05.03	Para Cezaları	283.053,98
800.05.03.02	İdari Para Cezaları	283.053,98
800.05.03.02.99	Diğer İdari Para Cezaları	283.053,98
800.05.09	Diğer Çeşitli Gelirler	17.108.041,25
800.05.09.01	Diğer Çeşitli Gelirler	17.108.041,25
800.05.09.01.03	İrat Kaydedilecek Teminat Mektupları	7.000,00
800.05.09.01.06	Kişilerden Alacaklar	2.844.669,39
800.05.09.01.19	Öğrenci Katkı Payı Telafi Gelirleri	5.169.358,00
800.05.09.01.99	Yukarıda Tanımlanmayan Diğer Çeşitli Gelirler	9.087.013,86

## B . PERFORMANS BİLGİLERİ

### 1 . Performans Sonuçları Tablosu ve Değerlendirmesi

PERFORMANS GÖSTERGESİ	2018 YILI GERÇEKL	2019 YILI HEDEFİ	2019 YILI GERÇEKL	GÖSTERGE ÖLÇÜM BİRİMİ	İLGİLİ BİRİM
Akredite Merkezi Laboratuvar Sayısı (İlave edilmesi hedeflenen)	-	2	1	Laboratuvar Sayısı	Araştırma ve Uyg. Merkezleri
Akredite laboratuvar test sayısı (*1.000)	9.810	8.100	6.996	Test sayısı (Kümülatif)	Araştırma ve Uyg. Merkezleri
Akredite laboratuvar yöntem sayısı	93	115	71	Yöntem Sayısı (Kümülatif)	Araştırma ve Uyg. Merkezleri

**DEĞERLENDİRME** : 2019 Yılı'nın ilk altı aylık döneminde Uygulama ve Araştırma Hastanesi bünyesindeki Akredite Laboratuvarlarda 3.611.000 adet ve ikinci altı aylık dönemde de 3.385.000 adet olmak üzere toplam 6.996.000 adet bakı gerçekleştirilirken, uygulamalarda akredite edilmiş toplam 71 farklı test yöntemi kullanılmıştır. Akredite testlerin çalıştırıldığı cihazlardaki bakım, onarım ve kalibrasyon süreçlerinin sıklığı ve satınalma uygulamalarında yaşanan problemlerin giderilememesi nedeniyle, 2019 yılı hedeflerinin az da olsa gerisinde gerçekleşmeler elde edilmiştir.

Medyada yer alan kurumsal haber sayısı	10.102	2.560	6.999	Haber Sayısı	Basın Halkla İlişkiler Koord
Topluma yönelik etkinlik sayısı (panel, konferans ve seminer vb.)	4.659	3.360	2.794	Etkinlik Sayısı	Basın Halkla İlişkiler Koord.

**DEĞERLENDİRME** : Medyada yer alan haber sayısı, son iki yıldır en yüksek seviyelerinde bulunmasına karşılık, Topluma yönelik etkinlikler noktasında, 2019 yılı beklentileri mevcut hedeflerle uyumlu ilerlemektedir. Bilgi otomasyon sisteminde devam eden iyileştirme çalışmalarının tamamlanmasının ardından, önümüzdeki dönemde çok daha yüksek seviyelerde faaliyet bildirimleri performans raporlarına yansıtacaktır.

Öğretim elemanı başına düşen ulusal yayın sayıları (makale / bildiri / kitap)	0,44	0,90	0,49	Ulusal Yayın Sayısı / Öğretim Elemanı	Bilgi İşlem Daire Başkanlığı
---	------	------	------	---------------------------------------	------------------------------





Öğretim elemanı başına düşen uluslararası yayın sayıları (makale / bildiri / kitap)	0,88	0,93	0,98	Uluslararası Yay. Say. / Öğr. El.	Bilgi İşlem Daire Başkanlığı
Araştırmalara yönelik alımı gerçekleşen paket program sayısı	27	28	28	Paket Prog. Say. (Kümülatif)	Bilgi İşlem Daire Başkanlığı
Yeni açılan ders sayısı	1.916	800	1.178	Ders Sayısı	Bilgi İşlem Daire Başkanlığı
Öğretim planlarında farklı bölümlerden alınabilen ders oranı (%)	31	37	37	% (Yüzde)	Bilgi İşlem Daire Başkanlığı
Erişim sayfası ziyaretçi sayısı (milyon)	16,58	14,0	9,9	Ziyaretçi Sayısı (Milyon)	Bilgi İşlem Daire Başkanlığı

**DEĞERLENDİRME** : 2019 yılında ulusal ölçekli akademik yayınlar ; Malake 717, Bildiri 648, Kitap 39 ve Kitap İçi Bölüm 195 olmak üzere toplam 1.599 adet olarak kayıtlara geçmiş, üniversite bünyesindeki 3.223 akademik personel dikkate alındığında, öğretim elemanı başına düşen ulusal içerikli yayın sayısı 0.49 düzeylerinde kalmaktadır. Aynı dönemdeki uluslararası yayın sayıları ise; Malake 1.237, Bildiri 1.685, Kitap 29 ve Kitap İçi Bölüm 200 olmak üzere toplam 3.151 adet olarak kayıtlara geçmiş, öğretim elemanı başına düşen ulusal içerikli yayın sayısı ise 0.98 düzeylerinde gerçekleşmiştir. Araştırmalara yönelik alımı yapılan paket program içeriklerinde, 22 farklı program için satınalma süreçlerinin devam ettirildiği, 9 farklı programın kullanım bedelinin de yeni dönemde mevcut programlara ilave edilmesinin hedeflendiği bilgisi aktarılmıştır. Bütçe olanaklarının uygun olması durumunda 22 farklı paket programın daha alımının onaylanarak gündeme alındığı bilgisi verilmiştir. Erişim sayfası ziyaretçi sayıları ilk altı aylık dönemde; 979.279 ana sayfa ve 4.413.509 DEBİS kullanımı olmak üzere toplam 5.392.788 adet, ikinci altı aylık dönemde ise; 1.391.257 ana sayfa ve 3.076.175 DEBİS kullanımı olmak üzere toplam 4.467.432 adet olarak gerçekleşmiş, yıllık toplam erişim sayfası kullanıcı işlem sayısı ise 9.860.220 olarak kayıtlara geçmiştir.

BAP destekli proje sayısı	187	100	135	Proje Sayısı	Bilimsel Araştırma Proj. Koord. Bir.
BAP verilen destek miktarı (* 1.000)	23.103	11.000	23.578	Destek Miktarı	Bilimsel Araştırma Proj. Koord. Bir.

**DEĞERLENDİRME** ; 2019 yılında gerçekleştirilen 165 yeni Bilimsel Araştırma Proje başvurusunun 135'i kabul edilmiş ve 23.577.740 TL tutarındaki bütçe büyüklüğü ile yeni projelerin çalışmaları başlatılmıştır. 2019 yılında kabul edilerek programa alınan Bilimsel Araştırma Projeleri kapsamında yılsonu itibarıyla 6.056.613 TL tutarında harcama gerçekleştirilmiş, aynı dönemde geçmiş yıllarda kabul edilerek halen çalışılan 182 proje içeriğinde de 2019 yılı içinde yaklaşık 8.192.068 TL tutarında harcama işlemi ödemeye bağlanmıştır. 2019 yılındaki ilave projeler ile birlikte tüm uygulamalarda harcanan bütçe büyüklüğü yıl sonu 23.577.740 TL düzeylerine ulaşmıştır.

Yaşam boyu eğitim programı sayısı	89	62	110	Eğitim Sayısı (Kümülatif)	DESEM
Yaşam boyu eğitim programlarına katılımcı sayısı	1.919	1.320	2.379	Katılımcı Sayısı (Kümülatif)	DESEM

**DEĞERLENDİRME** ; Dokuz Eylül Üniversitesi Sürekli Eğitim Merkezi (DESEM) bünyesinde 2019 yılı için hedeflenen faaliyet verileri aşılmasına karşılık, eğitim kadrosunun zenginliği, eğitim programlarının çeşitliliği, sahip olduğu fiziki alan imkanları ve merkezin lokasyon üstünlükleri dikkate alındığında, henüz gerçek kapasitesinin altında çıktı ürettiği görülmektedir.

Mükemmeliyet merkezlerinde istihdam edilen araştırmacı sayısı	-	15	-	Araştırmacı Sayısı	DETTO
---	---	----	---	--------------------	-------



Ulusal dış destekli proje başvuru sayısı	190	250	95	Proje Sayısı	DETTO
Ulusal dış destekli proje kabul sayısı	27	50	23	Kabul Sayısı	DETTO
Kontratlı AR-GE projesi kabul sayısı	101	250	57	Proje Kabul Sayısı	DETTO
Patent başvuru sayısı	14	7	21	Patent Başvuru Sayısı	DETTO
Faydalı model başvuru sayısı	-	1	-	Faydalı Model Başvuru sayısı	DETTO
Endüstriyel tasarım başvuru sayısı	-	-	-	End. Tasarım Başvuru Sayısı	DETTO
FSMH Değerlendirme Kurulu	5	5	5	Kurul	DETTO
Patent ve Fikri Haklar Ofisi	1	-	-	Ofis	DETTO
Teknoloji kataloğu	2	-	-	Katolog	DETTO
Geliştirilen yenilikçi (inovatif) ürün sayısı	35	3	52	Ürün Sayısı	DETTO
Üye olunan organizasyon sayısı	3	18	-	Org. Sayısı (Kümülatif)	DETTO
Kuruluşlar adına yapılan etkinlik sayısı	-	18	13	Etkinlik Sayısı (Kümülatif)	DETTO
Uluslararası referans birimi olunan kuruluş sayısı	-	4	-	Kuruluş Sayısı (Kümülatif)	DETTO
Girişimcilik sertifika programı sayısı	-	2	-	Program Sayısı	DETTO / DEGA
Girişimcilik sertifika programlarına katılımcı sayısı	-	150	-	Katılımcı Sayısı	DETTO / DEGA
Girişimcilik yaz okulu sayısı	-	1	-	Yaz Kampı Sayısı	DETTO / DEGA
Girişimcilik yaz okullarına katılımcı sayısı	-	150	-	Katılımcı Sayısı	DETTO / DEGA
Kurumsal akreditasyonu yapılmış girişimcilik dersi sayısı	7	11	74	Ders Sayısı (Kümülatif)	DETTO / DEGA
Kurumsal akreditasyonu yapılmış girişimcilik dersini alan öğrenci sayısı	371	440	1.623	Öğrenci Sayısı	DETTO / DEGA
Yatırım alan girişimcilik projesi sayısı	6	20	3	Proje Sayısı	DETTO / DEGA
Ön kuluçkaya alınan proje sayısı	78	70	72	Ön Kuluçkaya Alınan Proje Say.	DETTO / DEGA
Kuluçkaya alınan firma sayısı	9	45	5	Kuluçkaya Alınan Firma Sayısı	DETTO / DEGA
Kurulan mükemmeliyet merkezi sayısı	-	3	-	Merkez Sayısı (Kümülatif)	DETTO
Uluslararası dış destekli proje başvuru sayısı	20	20	36	Proje Sayısı	Strateji Gel. Daire Başk. / DETTO
Uluslararası dış destekli proje kabul sayısı	7	5	3	Kabul Sayısı	Strateji Gel. Daire Başk. / DETTO

**DEĞERLENDİRME** ; 2019 yılında 95 adet ulusal dış destekli proje başvurusu yapılmasına karşılık, bunların 23'ü kabul edilerek başlatılmıştır. Bu grupta İzmir Uluslararası Biyotıp ve Genom Enstitüsü bünyesinde Dr. Öğr. Üyesi Gerhard WINGENDER yönetimindeki "TRAIL Aracılığı İle Gerçekleşen Sinyallerin İnsan İNKT Hücrelerinin Proliferasyonuna ve Fonksiyonlarına Etkisi" konulu proje 735.806 TL tutarındaki bütçe büyüklüğü ve yine İzmir Uluslararası Biyotıp ve

Genom Enstitüsü bünyesinde Doç. Dr. Ralph Leo Johan MEUWISSEN yönetimindeki “Küçük Hücreli Akciğer Kanserine Karşı Kişiyeye Yönelik Tedavi Geliştirmek İçin Hastalardan Türetilen Zenografıların Model Olarak Kullanılması” konulu proje 769.440 TL tutarındaki bütçe büyüklüğü ile öne çıkmaktadır. Ayrıca Mühendislik Fakültesinden Doç. Dr. Mustafa DOĞAN tarafından yürütölen “Düzenli ve Düzensiz Dalga Etkisi Altındaki Şevli Yüzlü (Taş Dolgu) Dalgakıranların Gövde ve Kafa Kesitlerinde Oluşan Yerel Zemin Hareketlerinin Deneysel ve Sayısal Araştırılması” başlıklı proje 655.950 TL’lik bütçe büyüklüğü ve Fen Fakültesinden Doç. Dr. Derya TOPKAYA TAŞKIRAN tarafından koordine edilen “PDT-MRI Moleküler Teranostikler: 4, 8, 20 ve 40 Tempo Birimleri İçeren Ftalosiyaninler” konulu proje 627.195 TL tutarındaki bütçe büyüklüğü ile öne çıkmaktadır.

Kontratlı Ar-Ge Projeleri toplamı, 2019 yılı hedeflerinin oldukça gerisinde kalmış, Deniz Bilimleri ve Teknolojileri Enstitüsü bünyesinde Prof. Dr. Şermin AÇIK PINAR ve ekibinin koordine ettiğı “Özel Korunan Alanlar Bölgesel Faaliyet Merkezi (SPA/RAC) ile Türkiye Foça Özel Çevre Koruma Bölgesi’nde Önemli Denizel Habitatların Haritalandırılması ve Balıkçılık Faaliyetlerine Karşı Kırılganlıklarının Değerlendirilmesi” Projesi, 627.200 TL tutarındaki bütçe büyüklüğü ile öne çıkmıştır.

Uluslararası dış destekli proje başvuru sayısı 2019 yılında 36 olarak gerçekleşmesine karşılık, kabul edilen uluslararası dış destekli proje sayısı 3 olarak kayıtlara geçmiştir. Bu grupta, Buca Eğitim Fakültesinden Prof. Dr. Ercan AKPINAR yönetimindeki “Enhancing Digital Literacy of University Students” projesi, 1.413.980 TL tutarındaki bütçe büyüklüğü ile öne çıkmaktadır.

Kurumsal akreditasyonu yapılmış girişimcilik dersi, 2019 yılının ilk altı aylık döneminde 33, ikinci altı aylık döneminde de 41 olmak üzere, toplamda yıllık 74 ders olarak kayıtlara geçmiş, aynı dönemde kurumsal akreditasyonu yapılmış girişimcilik dersi alan öğrenci sayısı ise, yılın ilk yarı döneminde 791 ve ikinci yarı döneminde de 832 olmak üzere yıllık toplamda 1.623 öğrenci düzeylerine ulaşmıştır.

Teknoloji tabanlı öğrenim yönetim sistemi ile desteklenen ders sayısı	431	330	509	Ders Sayısı (Kümülatif)	DEUZEM
Yeni açılan uzaktan eğitim programı sayısı (lisans)	-	-	-	Program Sayısı	DEUZEM
Yeni açılan uzaktan eğitim programı sayısı (yüksek lisans)	1	1	-	Program Sayısı	DEUZEM
Uzaktan eğitim programları mezun sayıları lisans / yüksek lisans	477	2.167	435	Mezun Sayısı (Kümülatif)	DEUZEM
Eğitim öğretim teknolojisi olanaklarının tanıtımı ve kullanımı ile ilgili program sayısı	4	1	7	Program Sayısı	DEUZEM
Eğitim öğretim teknolojisi programlarına katılan öğretim elemanı sayısı	40	300	55	Öğretim Elemanı Sayısı	DEUZEM
DEUZEM bilinçlendirme ve eğitim etkinliği sayısı	-	6	5	Etkinlik Sayısı	DEUZEM
DEUZEM bilinçlendirme ve eğitim etkinliği katılımcı sayısı	-	60	35	Katılımcı Sayısı	DEUZEM

**DEĞERLENDİRME** ; Dokuz Eylül Üniversitesi Uzaktan Eğitim Uygulama ve Araştırma Merkezi (DEUZEM) bünyesinde, 2019 yılı içinde gerçekleştirilen faaliyet detayları incelendiğinde, 2016 – 2020 Stratejik Planı kapsamında izlemeye alınan performans parametrelerinin 4 yıllık periyottaki kümülatif değerlerinin aşıldığı gözlemlenmektedir. Yarıyıl bazında toplam aktif öğrenci sayısının güz döneminde 33.019, bahar döneminde ise 29.367 olarak gerçekleştiğı, yine aynı dönemde aktif ders sayısının güz döneminde 239, bahar döneminde ise 270 düzeylerine ulaştığı Uzaktan Eğitim

Uygulama ve Araştırma Merkezi (DEUZEM)'de ayrıca 3.068 sayfa ve 216 saat güncellenen ve üretilen e-ders içeriği kullanıma sunulmuş ve desteklenmiştir.

ERASMUS Uluslararası değişim programından eğitim alma hareketliliği ile gelen öğrenci sayısı	49	127	41	Gelen Öğrenci Sayısı	Dış İlişkiler Koordinatörlüğü
ERASMUS Uluslararası değişim programından eğitim alma hareketliliği ile giden öğrenci sayısı	247	127	264	Giden Öğrenci Sayısı	Dış İlişkiler Koordinatörlüğü
MEVLANA Uluslararası deę. programı eğitim alma hareketliliği ile gelen öğrenci sayısı	-	7	-	Gelen Öğrenci Sayısı	Dış İlişkiler Koordinatörlüğü
MEVLANA Uluslararası değişim programı eğitim alma hareketliliği ile giden öğrenci sayısı	11	9	4	Giden Öğrenci Sayısı	Dış İlişkiler Koordinatörlüğü
Uluslararası kapsamda staj yapan öğrenci sayısı	46	20	28	Öğrenci Sayısı	Dış İlişkiler Koordinatörlüğü

**DEĞERLENDİRME** ; Uluslararası değişim programından eğitim alma hareketliliği ile yurt dışından, 2019 yılının ilk altı aylık döneminde toplam 9 öğrenci (2 öğrenci Fransa, 4 öğrenci Almanya, 1 öğrenci İspanya, 1 öğrenci Hollanda, 1 öğrenci Çek Cumhuriyeti) katılım göstermiş, aynı dönemde Uluslararası değişim programından eğitim alma hareketliliği ile yurt dışına giden öğrenci sayısı ise 112 (25 öğrenci Almanya, 1 öğrenci Avusturya, 4 öğrenci Belçika, 1 öğrenci Bulgaristan, 9 öğrenci Çek Cumhuriyeti, 3 öğrenci Danimarka, 2 öğrenci Estonya, 11 öğrenci Fransa, 3 öğrenci Hırvatistan, 6 öğrenci Hollanda, 2 öğrenci İngiltere, 2 öğrenci İspanya, 3 öğrenci İtalya, 1 öğrenci Letonya, 2 öğrenci Litvanya, 16 öğrenci Macaristan, 12 öğrenci Polonya, 3 öğrenci Romanya, 5 öğrenci Slovenya, 1 öğrenci Yunanistan) olarak gerçekleşmiştir. Bu dönemde Uluslararası değişim programından eğitim alma hareketliliği ile yurt dışına giden öğrencilerimizin, 12'si Buca Eğitim Fakültesi, 5'i Denizcilik Fakültesi, 1'i Devlet Konservatuvarı, 13'ü Edebiyat Fakültesi, 1'i Eğitim Bilimleri Enstitüsü, 3'ü Fen Bilimleri Enstitüsü, 3'ü Güzel Sanatlar Enstitüsü, 2'si Güzel Sanatlar Fakültesi, 10'u Hukuk Fakültesi, 14'ü İktisadi ve İdari Bilimler Fakültesi, 1'i İlahiyat Fakültesi, 23'ü İşletme Fakültesi, 12'si Mimarlık Fakültesi, 28'i Mühendislik Fakültesi, 1'i Reha Midilli Foça Turizm Fakültesi, 15'i Sosyal Bilimler Enstitüsü, 2'si Seferihisar Fevziye Hepkon Uygulamalı Bilimler Yüksekokulu ve 5'i de Tıp Fakültesi bünyesinde programlara dahil edilmiştir.

Üniversitemize gelen öğrencilerden, 3'ü İşletme Fakültesi, 1'i Buca Eğitim Fakültesi, 2'si Fen Bilimleri Enstitüsü, 2'si Hukuk Fakültesi ve 1'i de Mühendislik Fakültesi bünyesinde eğitimlerine devam etmiştir. Aynı dönemde MEVLANA Uluslararası değişim programından eğitim alma hareketliliği ile giden öğrenci sayısı 4 olarak gerçekleşmiş, 2 öğrenci Mühendislik Fakültesi, 2 öğrenci de İşletme Fakültesi bünyesinde Güney Kore tercihleri ile çalışmalarını sürdürmüştür.

Uluslararası kapsamda staj yapan öğrenci sayısı ise, 2019 yılının ilk altı aylık döneminde 7 olarak gerçekleşmiş, bu kapsamda 3 öğrenci İspanya, 2 öğrenci Belçika, 1 öğrenci Hollanda ve 1 öğrenci de Çek Cumhuriyeti'nde eğitim faaliyetlerini sürdürmüşlerdir. Uluslararası kapsamda staj yapan öğrencilerimizden, 3'ü Sosyal Bilimler Enstitüsü, 2'si Güzel Sanatlar Fakültesi ve 2'si de Sağlık Bilimleri Enstitüsü bünyesinde programlara dahil edilmiştir.

2019 yılının ikinci altı aylık döneminde ise; Uluslararası değişim programından eğitim alma hareketliliği ile yurt dışından 32 öğrenci (Almanya 14 / Fransa 3 / Hollanda 2 / Slovenya 1 / Polonya 3 / Bulgaristan 2 / İspanya 2 / İtalya 1 / Hırvatistan 2 / Çek Cumhuriyeti 2) daha gelerek, yıllık toplam sayı 41'e ulaşmıştır. Bu kapsamda yılın ikinci yarısında gelen öğrencilerin, 16'sı İşletme Fakültesi, 3'ü Edebiyat Fakültesi, 1'i Hemşirelik Fakültesi, 1'i İktisadi ve İdari Bilimler Fakültesi, 6'sı Sosyal Bilimler Enstitüsü, 1'i Hukuk Fakültesi, 1'i Tıp Fakültesi, 1'i Mühendislik Fakültesi, 1'i Fen Bilimleri Enstitüsü ve 1'i de Seferihisar Fevziye Hepkon Uygulamalı Bilimler Yüksekokulu bünyesinde eğitimlerini

sürdürmüşlerdir. Uluslararası değişim programından eğitim alma hareketliliği ile yurt dışına giden öğrenci sayısı ise ikinci altı aylık dönemde 152 (Almanya 47 / Avusturya 3 / Belçika 1 / Bulgaristan 1 / Çek Cumhuriyeti 13 / Danimarka 1 / Finlandiya 5 / Fransa 5 / Hırvatistan 1 / Hollanda 8 / İngiltere 1 / İspanya 1 / İtalya 10 / Letonya 2 / Litvanya 1 / Macaristan 8 / Polonya 29 / Romanya 10 / Slovenya 3 / Yunanistan 2) olarak gerçekleşmiş ve yıllık bu kapsamda değerlendirilen öğrenci sayısı 264'e ulaşmıştır.

2019 yılının ikinci yarısında, Uluslararası kapsamda staj yapan öğrenci sayısı 21 (Almanya 10 / Çek Cumhuriyeti 3 / Fransa 1 / İngiltere 1 / İspanya 1 / İtalya 2 / Macaristan 1 / Yunanistan 2) olarak gerçekleşmiş ve yıllık periyotta toplam sayı 28'e ulaşmıştır. Bu kapsamda staj yapan öğrencilerimizin, 1'i Buca Eğitim Fakültesi, 1'i Denizcilik Fakültesi, 2'si Edebiyat Fakültesi, 1'i Eğitim Bilimleri Enstitüsü, 4'ü Fen Bilimleri Enstitüsü, 2'si Fizik Tedavi ve Rehabilitasyon Yüksekokulu, 1'i Hukuk Fakültesi, 1'i İşletme Fakültesi, 4'ü Mühendislik Fakültesi, 1'i Sağlık Bilimleri Enstitüsü, 1'i Sosyal Bilimler Enstitüsü ve 2'si de Tıp Fakültesi bünyesinde programlara dahil edilmiştir.

Öğrencilerin engellilere sunulan olanaklardan memnuniyet düzeyi	-	-	-	-	Engelsiz DEÜ
Engelli akademik ve idari personele sunulan olanaklardan memnuniyet düzeyi	2,99	-	-	-	Engelsiz DEÜ
Üniversitenin araştırma alanında rekabet yeteneğini arttıracak eğitim programı sayısı (Lisans ve lisansüstü dersler dışındaki teorik kurslar)	275	27	121	Eğitim Programı Sayısı (Kümülatif)	Enstitü, Fakülte, Y.Okullar/DETTO
Üniversitenin araştırma alanında rekabet yeteneğini arttıracak eğitim programlarına katılımcı sayısı (Lisans ve lisansüstü dersler dışındaki teorik kurslar)	11.116	540	3.665	Katılımcı Sayısı	Enstitü, Fakülte, Y.Okullar/DETTO
Araştırmacıların aktarılabilir becerilerinin geliştirilmesi için düzenlenen eğitim programı sayısı (Lisans ve lisansüstü dersler dışındaki uygulamalı kurslar)	52	27	87	Eğitim Programı Sayısı (Kümülatif)	Enstitü, Fakülte, Y.Okullar/DETTO
Araştırmacıların aktarılabilir becerilerinin geliştirilmesi için düzenlenen eğitim programlarına katılımcı sayısı (Lisans ve lisansüstü dersler dışındaki uygulamalı kurs)	1.532	360	2.469	Katılımcı Sayısı	Enstitü, Fakülte, Y.Okullar/DETTO
Üniversiteye yeni katılan araştırmacılar için düzenlenen üniversitenin araştırma alt yapısını tanıtan oryantasyon program sayısı	8	13	29	Oryantasyon Program Sayısı (Kümülatif)	Enstitü, Fakülte, Y.Okullar/DETTO
Üniversiteye yeni katılan araştırmacılar için düzenlenen üniversitenin araştırma alt yapısını tanıtan oryantasyon programlarına katılımcı sayısı	418	544	1.018	Katılımcı Sayısı	Enstitü, Fakülte, Y.Okullar/DETTO
Bilim köprüsü niteliğindeki uluslararası ikili/ çoklu anlaşma sayısı (Her iki kurumun üst düzey yöneticisi tarafından imzalanmış bir anlaşması)	-	1	-	Anlaşma Sayısı	Enstitü, Fakülte, Y.Okullar/DETTO



olan, her yıl 1 bilim insanı değişiminin yapıldığı, en az 1 araştırma makalesinin üretildiği anlaşmalar)					
Bilim köprüleri sonucunda üretilen çıktı (Bilimsel yayın, araştırma projesi sayısı)	-	1	-	Çıktı Sayısı	Enstitü, Fakülte, Y.Okullar/DETTO

**DEĞERLENDİRME** ; 2016-2020 Dönemi Stratejik Planı kapsamında benimsenerek izleme programına dahil edilen Eğitim – Öğretim Programları odaklı performans hedeflerinin tamamına yakın başlıklarında, öngörülen düzeylerin oldukça üzerinde veriler elde edildiği görülmektedir. Yeni dönem planlamalarında da aynı faaliyet ve performans hedeflerinin benimsenmesi durumunda, kurumsal kapasite farklılıkları da göze alınarak, yeni değerlendirmeler ışığında hedef düzeylerinin tanımlanması zaruridir.

Akredite program sayısı	19	4	16	Akredite Program Sayısı	Fakülte / Y.Okul / Enstitü
İşbirliği içinde olunan STK sayısı	85	75	195	STK Sayısı (Kümülatif)	Fakülte / Y.Okul / Enstitü
İşbirliği içinde olunan kamu kurumu sayısı	114	148	234	Kurum Sayısı (Kümülatif)	Fakülte / Y.Okul / Enstitü

**DEĞERLENDİRME** ; 2019 yılı için hedeflenen “Akredite Program Sayısı” dışındaki diğer faaliyet çıktılarında, hedeflenen düzeyler aşılmıştır. Halen Denizcilik Fakültesinde 1, Hemşirelik Fakültesinde 1, Tıp Fakültesinde 1 ve Mühendislik Fakültesinde 13 program, akredite olarak uygulamada kullanılmaktadır. Akredite program sayılarının artırılması yönündeki çalışmalar devam etmekle birlikte sonuçlarının yeni döneme olumlu yansımaları beklentisi yüksektir.

FARABİ Ulusal değişim programlarından yararlanan, gelen öğrenci sayısı	45	160	48	Gelen Öğrenci Sayısı	Farabi Koordinatörlüğü
FARABİ Ulusal değişim programlarından yararlanan, giden öğrenci sayısı	15	41	15	Giden Öğrenci Sayısı	Farabi Koordinatörlüğü

**DEĞERLENDİRME** ; FARABİ Ulusal Değişim Programından yararlanarak gelen ve giden öğrenci sayıları, hedeflenen düzeylerin gerisinde her yıl kademeli düşüş göstermiş ve 2016 – 2020 Stratejik Planı kapsamında öngörülen düzeylerin oldukça gerisinde kalmıştır.

Bilim Toplum Merkezi	-	-	-	Merkez Kurulması	Genel Sekreterlik
Düzenlenen eğiticinin eğitimi programı sayısı	-	3	-	Program Sayısı	Genel Sekreterlik
Eğiticinin eğitimi programlarına katılan öğretim elemanı sayısı	-	75	-	Öğretim Elemanı Sayısı	Genel Sekreterlik
Merkezi mekanizma kurulması	-	-	-	Merkezi Mekanizma	Genel Sekreterlik
Toplumsal ilişkiler ve Sürdürülebilirlik Birimi	-	-	-	Birim Kurulumu	Genel Sekreterlik
Teşvikten yararlanan öğretim elemanı sayısı	242	880	-	Öğretim Elemanı Sayısı (Kümülatif)	Genel Sekreterlik
Verilen destek miktarı	860	1.480	-	TL / Öğretim El.	Genel Sekreterlik
Genel Cerrahi Simülasyon Merkezi	-	-	-	Kurulumu	Genel Sekreterlik



Akredite Doping Merkezi	-	-	-	Kurulumu	Genel Sekreterlik
Sağlık Teknolojileri Geliştirme ve Uygulama Merkezi	-	-	-	Kurulumu	Genel Sekreterlik

**DEĞERLENDİRME** ; 2016 – 2020 Stratejik Planı kapsamında, 2020 yılında kuruluş çalışmalarının başlatılması hedefi tanımlanan; Bilim Toplum Merkezi, Genel Cerrahi Simülasyon Merkezi, Akredite Doping Merkezi, Sağlık Teknolojileri Geliştirme ve Uygulama Merkezi ve Merkezi Mekanizma Kurulumu hedefleri, sürekli değişim gösteren bölgesel ve ulusal hedeflere uygun şekilde tekrar revize edilerek günün şartları ve ihtiyaçlarına uygun süreçlerle kuruma kazandırılması hedeflenmektedir. “Eğitimcinin Eğitimi Programı” kapsamında da 2019 yılı içinde herhangi bir faaliyet bildirimi gerçekleşmemiştir.

Alımı gerçekleştirilen araştırma amaçlı taşıt sayısı	-	2		Taşıt Sayısı	Genel Sekreterlik ve İdari Mali İşl. D. Bşk.
--	---	---	--	--------------	--

Hastane akredite birim sayısı	1	1	1	Akredite Birim Sayısı	Hastane Başhekimliği
Hasta ve hasta yakınlarının sağlık hizmetlerinden memnuniyet düzeyi (%)	87	85	85	Yüzde	Hastane Başhekimliği

**DEĞERLENDİRME** ; Avrupa Plastik Cerrahi Eşyetkilendirme Kurulu (EBOPRAS); sahip olduğu altyapı ve akademik yeterlilik nedeniyle Dokuz Eylül Üniversitesi Tıp Fakültesi Plastik, Rekonstrüktif ve Estetik Cerrahi Anabilim Dalı'nı akredite etmiştir. DEÜ, Avrupa'da 7, Türkiye'de ise ilk akredite edilen merkez olma ünvanını kazanmıştır.

Dokuz Eylül Üniversitesi Hastanesi bünyesinde, hasta ve hasta yakınlarına yönelik her ay gerçekleştirilen memnuniyet anketlerinin yıllık ortalama değerleri de incelendiğinde, hedeflenen düzeylerle uyumlu sonuçların elde edildiği görülmektedir.

Düzenlenen ring seferi sayısı	19.709	28.000	14.999	Ring Sayısı	İdari Mali İşler D.Bşk.
Engelsiz ulaşımına yönelik ring aracı	-	-	-	Uyumlu Ring Aracı	İdari Mali İşler D.Bşk.

**DEĞERLENDİRME** ; Buca İlçesi Tınaztepe Yerleşkesi'ne ulaşım hizmetlerinin, artan öğrenci sayısı yoğunluğuna göre aksatılmadan sürdürülmesine yönelik, 2016 -2020 Stratejik Planı kapsamında, mevcut taşıma faaliyetlerine ilave olarak kampüs içi ulaşımının daha sağlıklı yürütülmesi amacıyla tanımlanan ilave ring seferleri, planlandığı şekliyle sürdürülmektedir. İzmir Büyükşehir Belediyesi'nin kampüs bölgesine, metro istasyonları ve diğer ana arterlerden direkt ulaşım hatlarını zenginleştirilmesi ve kampüs içi ulaşımına da günün yoğun saatlerinde sürekli destek vermesi nedeniyle, önümüzdeki dönemde üniversitemiz bünyesinde gerçekleştirilen ilave ring seferlerinin sayısında kademeli düşüşler görülebilecektir.

Yan dal / çift ana dal ortak program memnuniyet düzeyi	2,75	3,00		5' li Skala	Kalite Kurulu
Ulusal öğrenci değişim olanaklarından memnuniyet düzeyi	3,05	3,50		5' li Skala	Kalite Kurulu
Uluslararası öğrenci değişim olanaklarından memnuniyet düzeyi	2,98	3,50		5' li Skala	Kalite Kurulu

Engellilerin eğitim öğretim desteklerinden memnuniyet düzeyi	3,00	3,00		5' li Skala	Kalite Kurulu
Ön Lisans / Lisans dersi veren öğretim üyelerinin değerlendirilmesi sonuçları	3,62	4,00		5' li Skala	Kalite Kurulu
Öğrencilerin eğitim öğretim altyapısı olanaklarından memnuniyet düzeyi	3,04	3,00		5' li Skala	Kalite Kurulu
Öğrencilerin kütüphane olanaklarından memnuniyet düzeyi	3,20	3,50		5' li Skala	Kalite Kurulu
Staj destek hizmetlerinden memnuniyet düzeyi	2,75	3,00		5' li Skala	Kalite Kurulu
Akademik personelin kurum kültüründen memnuniyet düzeyi	3,37	3,50		5' li Skala	Kalite Kurulu
İdari personelin kurum kültüründen memnuniyet düzeyi	3,37	3,50		5' li Skala	Kalite Kurulu
Erişim sayfasından memnuniyet düzeyi (Akademik personel)	3,51	3,50		5' li Skala	Kalite Kurulu
Erişim sayfasından memnuniyet düzeyi (İdari personel)	3,73	3,50		5' li Skala	Kalite Kurulu
Akademik personelin kurum içi iletişimden memnuniyet düzeyi	3,06	3,50		5' li Skala	Kalite Kurulu
İdari personelin kurum içi iletişimden memnuniyet düzeyi	3,56	3,50		5' li Skala	Kalite Kurulu
Akademik personelin sosyal olanaklardan memnuniyet düzeyi	2,98	3,50		5' li Skala	Kalite Kurulu
İdari personelin sosyal olanaklardan memnuniyet düzeyi	3,02	3,00		5' li Skala	Kalite Kurulu
Öğrencilerin sunulan hizmetlerden memnuniyet düzeyi	2,95	3,00		5' li Skala	Kalite Kurulu
Öğrencilerin yemekhane hizmetlerinden memnuniyet düzeyi	2,85	3,10		5' li Skala	Kalite Kurulu
Yurt olanaklarından memnuniyet düzeyi	2,58	3,00		5' li Skala	Kalite Kurulu
Finansal destek ve burslardan memnuniyet düzeyi	2,50	3,00		5' li Skala	Kalite Kurulu
Akademik personelin alt yapı olanakları ve destek hizmetlerinden memnuniyet düzeyi	2,89	3,50		5' li Skala	Kalite Kurulu
İdari personelin alt yapı olanakları ve destek hizmetlerinden memnuniyet düzeyi	2,96	3,50		5' li Skala	Kalite Kurulu
Öğrencilerin mezunlarla iletişim sağlama olanaklarından memnuniyet düzeyi	3,06	3,00		5' li Skala	Kalite Kurulu

Tanıtım yapılan ortaöğretim kurumu sayısı (Kariyer Planlama ve Mezunlarla İlişkiler Koordinatörlüğü aracılığıyla yapılan.)	89	20	77	Kurum Sayısı	Kariyer Pl. ve Mezunlarla İlişkiler
Mezun işbirliği ile düzenlenen özel tanıtım etkinliği sayısı (Kariyer	-	2	-	Etkinlik Sayısı	Kariyer Pl. ve Mezunlarla İlişkiler



Planlama ve Mezunlarla İlişkiler Koordinatörlüğü aracılığıyla					
Katılım gösterilen tanıtım fuarı sayısı (Kariyer Planlama ve Mezunlarla İlişkiler Koordinatörlüğü aracılığıyla yapılan.)	13	15	11	Tanıtım Fuarı	Kariyer Pl. ve Mezunlarla İlişkiler
Mezunların işe girme oranı (%)	25	29	44	Ulaşılan Mezunlar	Kariyer Pl. ve Mezunlarla İlişkiler
Mezunların işe yerleşme süreleri	42	-	43	İşe Yerleşme Süresi (Gün)	Kariyer Pl. ve Mezunlarla İlişkiler
İşverenlerin mezunlardan memnuniyet düzeyi	-	-	-	Memnuniyet Oranı	Kariyer Pl. ve Mezunlarla İlişkiler
Öğrencilerin kariyer geliştirme hizmetlerinden memnuniyet düzeyi (%)	40	72	-	Memnuniyet Oranı	Kariyer Pl. ve Mezunlarla İlişkiler
İş yaşamına hazırlık eğitimleri sayısı	15	15	53	Etkinlik Sayısı	Kariyer Pl. ve Mezunlarla İlişkiler
İş yaşamına hazırlık eğitimlerinden yararlanan öğrenci sayısı	2.819	1.500	10.436	Öğrenci Sayısı	Kariyer Pl. ve Mezunlarla İlişkiler
Mezunlar ofisi aracılığıyla iletişim kurulan mezun sayısı	23	70	8.193	Mezun Sayısı	Kariyer Pl. ve Mezunlarla İlişkiler
Doldurulan Mezun Bilgi Formu sayısı	5.022	8.000	8.193	Form Dolduran Mezun Sayısı	Kariyer Pl. ve Mezunlarla İlişkiler
Dokuz Eylül Günü etkinliğinin gerçekleşmesi	-	1	-	Etkinlik Sayısı	Kariyer Pl. ve Mezunlarla İlişkiler

**DEĞERLENDİRME** ; Kariyer Planlama ve Mezunlarla İlişkiler Koordinatörlüğü sorumluluğunda tanımlanan hedefler ve elde edilen çıktılar değerlendirildiğinde, 2019 yılı içinde gerçekleştirilen çalışmalarda öngörülen düzeylerin genellikle aşıldığı gözlemlenmektedir.

Tanımlanması ve sistemli ölçülmesinde problem olan bazı faaliyet ve parametrelerin, yeni dönemde değerlendirme dışında tutulması yada ölçülebilir sistemler içine dahil edilmesinin sağlanması gerekliliği vardır.

Açık erişimden erişilebilir yayın sayısı	5.589	2.700	615	Yayın Sayısı (Kümülatif)	Kütüphane ve Dok. Daire Başk.
Kütüphane basılı kaynak sayısı	361.118	470.000	358.440	Basılı Kaynak Say. (Kümülatif)	Kütüphane ve Dok. Daire Başk.
Kütüphane elektronik veri tabanı sayısı	54	93	51	Elektr. Veri Tab. Say. (Kümülatif)	Kütüphane ve Dok. Daire Başk.
Sürelili yayınların tarandığı atıf endeksi sayısı	3	9	4	Atıf İndeksi Say. (Kümülatif)	Kütüphane ve Dok. Daire Başk.
Kütüphane Oryantasyon programından yararlanan öğrenci sayısı	5.302	4.000	4.286	Öğrenci Sayısı	Kütüphane ve Dok. Daire Başk.

**DEĞERLENDİRME** ; Açık erişimden erişilebilir yayın sayısı 2019 yılında 615 yayın ilavesi ile 6.204 düzeylerine ulaşmış, buna karşılık kütüphane bünyesindeki basılı kaynak sayısı 2018 yılı toplamının da gerisinde kalarak, hedeflenen düzeylerden uzaklaşmıştır. Elektronik veri tabanlarının, kullanım istatistikleri sonuçlarına göre etkinlik analizlerinin yapılarak karara bağlanması nedeniyle yıllara göre farklılık göstermesi beklenmektedir.

Ayrıca Kütüphane ve Dokümantasyon Daire Başkanlığı bünyesinde, Kariyer Planlama ve Mezunlarla İlişkiler Koordinatörlüğü ve Sağlık Kültür ve Spor Daire Başkanlığı ile beraber organize edilen "Öğrenci Oryantasyon



Programları” kapsamında hizmet alan öğrenci sayısı da, hedeflenen düzeylerle uyumlu görünmesine karşılık, her yıl ortalama yeni kayıt yapan yeni öğrenci sayısı dikkate alındığında, iyileştirilmesi gereken bir alan olarak göz çarpmaktadır.

Üniversitemize ilk tercihi ile yerleşen öğrenci sayısı	1.651	2.475	1.933	Öğrenci Sayısı	Öğrenci İşleri Daire Başkanlığı
Üniversitemize ilk beş tercihi içinde yerleşen öğrenci sayısı	5.860	7.630	6.743	Öğrenci Sayısı	Öğrenci İşleri Daire Başkanlığı
Yeni açılan program sayısı	17	20	10	Program Sayısı	Öğrenci İşleri Daire Başkanlığı
Revize edilen öğretim planı sayısı	305	300	271	Öğretim Planı	Öğrenci İşleri Daire Başkanlığı
En az %30 yabancı dil ile eğitim veren program sayısı	75	68	76	Program Sayısı (Kümülatif)	Öğrenci İşleri Daire Başkanlığı
Öğretim planlarında yer alan seçimsiz ders oranları / ön lisans-lisans-lisansüstü	59	56	59	% (Yüzde)	Öğrenci İşleri Daire Başkanlığı
Uluslararası ortak / çift diploma programları sayısı	6	1	6	Program Sayısı	Öğrenci İşleri Daire Başkanlığı
Öğretim planlarında yer alan sosyal sorumluluk ve toplumsal duyarlılık odaklı ders sayısı	11	2	12	Ders Sayısı	Öğrenci İşleri Daire Başkanlığı
Sosyal sorumluluk ve toplumsal duyarlılık ile ilgili dersi alan öğrenci sayısı	502	240	728	Öğrenci Sayısı	Öğrenci İşleri Daire Başkanlığı

**DEĞERLENDİRME** ; Üniversitemize 2019 – 2020 Eğitim Öğretim Döneminde ilk tercihi ile yerleşen öğrenci sayısı, bir önceki döneme kıyasla artmış olmasına karşılık, hedeflenen düzeylerin gerisinde kalmıştır. Aynı şekilde 2019 – 2020 Eğitim Öğretim Döneminde ilk beş tercihi içinde üniversitemiz programlarına yerleşen öğrenci sayısı da bir önceki dönemin üzerinde gerçekleşmesine karşılık, 2016-2020 Stratejik Planı kapsamında benimsenen düzeylerin gerisinde kalmıştır. Yine bu dönemde “Yeni Açılan Program Sayısı” ve “Revize Edilen Öğretim Planı Sayısı” hedeflerinin gerisinde gerçekleşmeler elde edilmiş, “Öğretim Planlarında Yer Alan Sosyal ve Toplumsal Duyarlılık Odaklı Ders Sayısı” ve “Sosyal ve Toplumsal Duyarlılık ile Dersi Alan Öğrenci Sayısı” hedefleri ise aşılmıştır. Uluslararası ortak / çift diploma programları sayısı ise öngörülen düzeylerin gerisinde kalmıştır.

Araştırma amaçlı değişim programları ile yurtdışına giden öğretim elemanı sayısı	-	10	2	Öğretim Elemanı Sayısı	Personel Dairesi Başkanlığı
Araştırma amaçlı değişim programları ile yurtdışına giden idari personel sayısı	-	2	-	İdari Personel Sayısı	Personel Dairesi Başkanlığı
İstihdam edilen yurt dışı deneyimli araştırmacı sayısı	-	30	-	Araştırmacı Say. (Kümülatif)	Personel Dairesi Başkanlığı
En az üç ay yurt dışı araştırma deneyimi kazanan öğretim elemanı sayısı	49	60	47	Öğretim Elemanı Say. (Kümülatif)	Personel Dairesi Başkanlığı
Laboratuvarlarda çalışmak üzere istihdam edilen uzman personel sayısı	-	70	-	Uzman Personel Say. (Kümülatif)	Personel Dairesi Başkanlığı
Bilimsel kuruluşlarda görevli öğretim üyesi sayısı	8	18	9	Öğretim Üyesi Say. (Kümülatif)	Personel Dairesi Başkanlığı



Düzenlenen oryantasyon programı sayısı	4	4	5	Oryantasyon Program Sayısı	Personel Dairesi Başkanlığı
Oryantasyon programlarına katılımcı sayısı	100	100	500	Katılımcı Sayısı	Personel Dairesi Başkanlığı

**DEĞERLENDİRME** ; Araştırma amaçlı değişim programları ile yılın ilk yarısında 2 öğretim elemanı gönderilmiştir. En az üç ay yurt dışı araştırma deneyimi kazanan öğretim elemanları ise; yılın ilk yarısında 27, ikinci yarısında da 20 olmak üzere toplam 47 olmuştur. 2019 yılında, bilimsel kuruluşlarda görev alan öğretim üyesi sayısı ise 9 (Prof. Dr. Ayşe Filibeli, Prof. Dr. Adil Baykasoğlu, Prof. Dr. Mehmet Kuntalp, Prof. Dr. Gül Ünal Çoban, Prof. Dr. Ebru Çubukçu, Doç. Dr. Zeynep Yüce, Doç. Dr. Ali Hakan Ören, Doç. Dr. Orhan Gündüz ve Doç. Dr. Berna Cantürk Günhan) olarak gerçekleşmiş, katılımcılar bir yıl süre ile TÜBİTAK bünyesinde çalışmalara destek vermiştir.

Kurumsal düzeyde gerçekleştirilen Oryantasyon Programları kapsamında; Aday Memur Temel Eğitimi (8 hafta), Maaş Mutemetlerine yönelik hizmet içi eğitim (14 saat), Üniversitemiz üst yöneticilerine yönelik olarak \*Resmi Yazışmalarda Uygulanacak Usul ve Esaslar Hakkında Yönetmelik \*DEU İmza Yetkileri ve Yetki Devri Yönergesi (3 Saat), Üniversitemiz üst yöneticilerine yönelik olarak \*Disiplin ve ceza soruşturmalarının temel esasları ve uygulama sorunları ile "Üniversitemizin taraf olduğu davalarda sık karşılaşılan sorunlar" sunumu (3 saat), farklı tarihlerde ve ilgili birim çalışanlarına (yaklaşık 250 idari ve 250 akademik personel) aktarılmıştır.

Oryantasyona katılan öğrenci sayısı	3.917	3.900	4.286	Öğrenci Sayısı	SKS
Ulusal kapsamda yapılan staj sayısı	7.312	10.800	9.728	Staj Sayısı	SKS
Psikolojik Danışmanlık ve rehberlik hizmeti alan öğrenci sayısı	701	380	823	Öğrenci Sayısı	SKS
Öğrenci Kulüp ve toplulukları başına düşen etkinlik sayısı	1,5	3,4	2,0	Etkinlik Sayısı	SKS
Yarı zamanlı çalışan öğrenci sayısı	297	390	270	Öğrenci Sayısı	SKS

**DEĞERLENDİRME** ; Üniversitemize yeni katılan öğrencilerimizin, kuruma hızlı adaptasyonlarının sağlanması, sunulan hizmetler konusunda etkin bilgi sahibi olmaları ve yaşam konforlarının artırılmasına yönelik çalışmaları içeren oryantasyon programlarının, daha etkin yürütülmesi amacıyla kurumsal düzeyde birleştirilmesi sonucu, Sağlık Kültür ve Spor Daire Başkanlığı da sürece sistemli katkı koymuştur. Bu kapsamda; Kariyer Planlama ve Mezunlarla İlişkiler Koordinatörlüğü, Basın ve Halkla İlişkiler Koordinatörlüğü, Kütüphane ve Dokümantasyon Daire Başkanlığı ve Sağlık Kültür ve Spor Daire Başkanlığı sorumluluğunda süreç işletilmiş, 2019 yılı için öngörülen seviyeler de aşılmıştır. Ancak yeni dönem kayıt yapan öğrenci sayısı dikkate alındığında, oryantasyon programları kapsamında hizmet alan öğrenci sayısının artırılması gerekmektedir.

Eczacılık Fakültesi	-	-		Fakülte Kurulması	Üst Yönetim
Açıköğretim Fakültesi	-	-		Fakülte Kurulması	Üst Yönetim

Temel Biyoloji Laboratuvarları Altyapı Projesi	-	-	-	Laboratuvar Kurulumu	Yapı İşleri ve Teknik Daire Bşk.
Temel Fizik Laboratuvarları Altyapı Projesi	-	-	-	Laboratuvar Kurulumu	Yapı İşleri ve Teknik Daire Bşk.
Hemşirelik Fakültesi Derslik Binası (Tamamlanma oranı / %)	15	80	26	Proje Aşamasında	Yapı İşleri ve Teknik Daire Bşk.



Devlet Konservatuvarı Bale Binası	-	40	-	Proje Aşamasında	Yapı İşleri ve Teknik Daire Bşk.
İzmir Meslek Yüksekokulu Binası	-	30	-	Proje Aşamasında	Yapı İşleri ve Teknik Daire Bşk.
Acil Servis-Yoğun bakım-Hospis projesi (Tamamlanma oranı / %)	-	70	-	Proje Aşamasında	Yapı İşleri ve Teknik Daire Bşk.
Engelsiz DEÜ çalışmaları için sesli kitap ünitesi oluşturulması	-	-	-	Donanım Faaliyeti	Yapı İşleri ve Teknik Daire Bşk.
Açık ve Kapalı Spor Tesisleri (Tamamlanma oranı / %)	-	70	-	Proje Aşamasında	Yapı İşleri ve Teknik Daire Bşk.
İnciraltı Yerleşkesi Merkez Yemekhane Binası (Tamamlanma oranı / %)	-	40	-	Tamamlanma Oranı	Yapı İşleri ve Teknik Daire Bşk.
Edebiyat Fakültesi Öğretim Üyeleri Ek Binası (Tamamlanma oranı / %)	-	80	-	Tamamlanma Oranı	Yapı İşleri ve Teknik Daire Bşk.

**DEĞERLENDİRME:** 2019 yılı sonu itibarıyla; Temel Biyoloji Laboratuvarları Altyapı Projesi, Temel Fizik Laboratuvarları Altyapı Projesi, Devlet Konservatuvarı Bale Binası, Tınaztepe Kampüsü Yarı Olimpik Kapalı Yüzme Havuzu, İzmir Meslek Yüksekokulu Binası ve Edebiyat Fakültesi Öğretim Üyeleri Ek Binası ve İnciraltı Yerleşkesi Merkez Yemekhane Binası yapımlarında herhangi bir aşama kaydedilemediği, Hemşirelik Fakültesi Derslik Binası yapımı işinde 2019 yılının ilk yarı döneminde % 26 düzeyinde olan iş bitirme oranının yıl sonu itibarıyla aynı seviyelerde gerçekleştiği bilgisi aktarılmıştır.

PERFORMANS GÖSTERGESİ	YILLARA GÖRE GERÇEKLEŞME SONUÇLARI				2019 HEDEFİ	BAŞARI ORANI (%)
	2016	2017	2018	2019		

Akredite Merkezi Laboratuvar Sayısı (İlave edilmesi hedeflenen)	1	1	-	1	2	50,0
Akredite laboratuvar test sayısı (*1.000)	7.471	8.848	9.810	6.996	8.100	86,4
Akredite laboratuvar yöntem sayısı	113	103	93	71	115	61,7

Medyada yer alan kurumsal haber sayısı	8.228	3.528	10.102	6.999	2.560	100,0
Topluma yönelik etkinlik sayısı (panel, konferans ve seminer vb.)	3.888	3.375	4.659	2.794	3.360	83,2

Öğretim elemanı başına düşen ulusal yayın sayıları (makale / bildiri / kitap)	0,29	0,41	0,44	0,49	0,90	54,4
Öğretim elemanı başına düşen uluslararası yayın sayıları (makale / bildiri / kitap)	0,57	0,87	0,88	0,98	0,93	100,0
Araştırmalara yönelik alımı gerçekleştiren paket program sayısı	20	18	27	28	28	100,0
Yeni açılan ders sayısı	1.749	1.664	1.916	1.178	800	100,0
Öğretim planlarında farklı bölümlerden alınabilen ders oranı (%)	26	34	31	37	37	100,0
Erişim sayfası ziyaretçi sayısı (milyon)	14,8	16,7	16,58	9,86	14,0	70,4

BAP destekli proje sayısı	69	114	187	135	100	100,0
BAP verilen destek miktarı (* 1.000)	6.305	12.021	23.103	23.578	11.000	100,0





Yaşam boyu eğitim programı sayısı	68	93	89	110	62	100,0
Yaşam boyu eğitim programlarına katılımcı sayısı	1.401	1.659	1.919	2.379	1.320	100,0

Mükemmeliyet merkezlerinde istihdam edilen araştırmacı sayısı	3	3	-	-	15	-
Ulusal dış destekli proje başvuru sayısı	164	230	190	95	250	38,0
Ulusal dış destekli proje kabul sayısı	51	19	27	23	50	46,0
Kontratlı AR-GE projesi kabul sayısı	107	134	101	57	250	22,8
Patent başvuru sayısı	3	8	14	21	7	100,0
Faydalı model başvuru sayısı	-	-	-	-	1	-
Endüstriyel tasarım başvuru sayısı	-	-	-	-	-	-
FSMH Değerlendirme Kurulu	-	1	5	5	5	100,0

Patent ve Fikri Haklar Ofisi	1	1	1	-	-	-
Teknoloji kataloğu	1	1	2	-	-	-
Geliştirilen yenilikçi (inovatif) ürün sayısı	6	23	35	52	3	100,0
Üye olunan organizasyon sayısı	13	2	3	-	18	-
Kuruluşlar adına yapılan etkinlik sayısı	14	4	-	13	18	72,2
Uluslararası referans birimi olunan kuruluş sayısı	3	12	-	-	4	-
Girişimcilik sertifika programı sayısı	4	-	-	-	2	-
Girişimcilik sertifika programlarına katılımcı sayısı	629	-	-	-	150	-
Girişimcilik yaz okulu sayısı	-	-	-	-	1	-
Girişimcilik yaz okullarına katılımcı sayısı	-	-	-	-	150	-
Kurumsal akreditasyonu yapılmış girişimcilik dersi sayısı	10	11	7	74	11	100,0
Kurumsal akreditasyonu yapılmış girişimcilik dersini alan öğrenci sayısı	694	243	371	1.623	440	100,0
Yatırım alan girişimcilik projesi sayısı	16	-	6	3	20	15,0
Ön kuluçkaya alınan proje sayısı	355	8	78	72	70	100,0
Kuluçkaya alınan firma sayısı	68	12	9	5	45	11,1
Kurulan mükemmeliyet merkezi sayısı	-	-	-	-	3	-
Uluslararası dış destekli proje başvuru sayısı	22	45	20	36	20	100,0
Uluslararası dış destekli proje kabul sayısı	4	5	7	3	5	60,0

Teknoloji tabanlı öğrenim yönetim sistemi ile desteklenen ders sayısı	309	252	431	509	330	100,0
Yeni açılan uzaktan eğitim programı sayısı (lisans)	-	-	-	-	-	-
Yeni açılan uzaktan eğitim programı sayısı (yüksek lisans)	3	1	1	-	1	-
Uzaktan eğitim programları mezun sayıları lisans / yüksek lisans	1.139	480	477	435	2.167	100,0



Eğitim öğretim teknolojisi olanaklarının tanıtımı ve kullanımı ile ilgili program sayısı	3	4	4	7	1	100,0
Eğitim öğretim teknolojisi programlarına katılan öğretim elemanı sayısı.	267	69	40	55	300	18,3
DEUZEM bilinçlendirme ve eğitim etkinliği sayısı	5	10	-	5	6	83,3
DEUZEM bilinçlendirme ve eğitim etkinliği katılımcı sayısı	80	113	-	35	60	58,3

ERASMUS Uluslararası değişim programından eğitim alma hareketliliği ile gelen öğrenci sayısı	131	57	49	41	127	32,3
ERASMUS Uluslararası değişim programından eğitim alma hareketliliği ile giden öğrenci sayısı	262	241	247	264	127	100,0
MEVLANA Uluslararası değişim programından eğitim alma hareketliliği ile gelen öğrenci sayısı	1	-	-	-	7	-
MEVLANA Uluslararası değişim programından eğitim alma hareketliliği ile giden öğrenci sayısı	5	6	11	4	9	44,4
Uluslararası kapsamda staj yapan öğrenci sayısı	29	49	46	28	20	100,0

Öğrencilerin engellilere sunulan olanaklardan memnuniyet düzeyi	-	3,01	-	-	-	-
Engelli akademik ve idari personele sunulan olanaklardan memnuniyet düzeyi	-	-	2,99	-	-	-

Üniversitenin araştırma alanında rekabet yeteneğini arttıracak eğitim programı sayısı (Lisans ve lisansüstü dersler dışındaki teorik kurslar)	111	126	275	121	27	100,0
Üniversitenin araştırma alanında rekabet yeteneğini arttıracak eğitim programlarına katılımcı sayısı (Lisans ve lisansüstü dersler dışındaki teorik kurslar)	781	1.704	11.116	3.665	540	100,0
Araştırmacıların aktarılabilir becerilerinin geliştirilmesi için düzenlenen eğitim programı sayısı (Lisans ve lisansüstü dersler dışındaki uygulamalı kurslar)	25	84	52	87	27	100,0
Araştırmacıların aktarılabilir becerilerinin geliştirilmesi için düzenlenen eğitim programlarına katılımcı sayısı (Lisans ve lisansüstü dersler dışındaki uygulamalı kurs)	762	2.208	1.532	2469	360	100,0
Üniversiteye yeni katılan araştırmacılar için düzenlenen üniversitenin araştırma alt yapısını tanıtan oryantasyon program sayısı	12	10	8	29	13	100,0
Üniversiteye yeni katılan araştırmacılar için düzenlenen üniversitenin araştırma alt yapısını tanıtan oryantasyon programlarına katılımcı sayısı	293	394	418	1.018	544	100,0
Bilim köprüsü niteliğindeki uluslararası ikili/ çoklu anlaşma sayısı (Her iki kurumun üst düzey yöneticisi tarafından imzalanmış bir anlaşması olan, her yıl 1 bilim insanı değişiminin yapıldığı, en az 1 araştırma makalesinin üretildiği anlaşmalar)	-	-	-	-	1	-
Bilim köprüleri sonucunda üretilen çıktı (Bilimsel yayın, araştırma projesi sayısı)	-	-	-	-	1	-

Akredite program sayısı	31	24	19	16	4	100,0
-------------------------	----	----	----	----	---	-------



İşbirliği içinde olunan STK sayısı	75	93	85	195	75	100,0
İşbirliği içinde olunan kamu kurumu sayısı	87	139	114	234	148	100,0

FARABI Ulusal değişim programlarından yararlanan, gelen öğrenci sayısı	98	58	45	48	160	30,0
FARABI Ulusal değişim programlarından yararlanan, giden öğrenci sayısı	30	27	15	15	41	36,6

Bilim Toplum Merkezi	-	-	-	-	-	-
Düzenlenen eğiticinin eğitimi programı sayısı	1	12	-	-	3	-
Eğiticinin eğitimi programlarına katılan öğretim elemanı sayısı	25	300	-	-	75	-
Merkezi mekanizma kurulması	-	-	-	-	-	-
Toplumsal İlişkiler ve Sürdürülebilirlik Birimi	-	-	-	-	-	-
Teşvikten yararlanan öğretim elemanı sayısı	578	615	242	-	880	-
Verilen destek miktarı	1.134	1.615	860	-	1.480	-
Genel Cerrahi Simülasyon Merkezi	-	-	-	-	-	-
Akredite Doping Merkezi	-	-	-	-	-	-
Sağlık Teknolojileri Geliştirme ve Uygulama Merkezi	-	-	-	-	-	-
Alımı gerçekleştirilen araştırma amaçlı taşıt sayısı	1	-	-	-	2	-
Hastane akredite birim sayısı	1	1	1	1	1	100,0
Hasta ve hasta yakınlarının sağlık hizmetlerinden memnuniyet düzeyi (%)	-	87	-	85	85	100,0

Düzenlenen ring seferi sayısı	16.000	19.268	19.709	14.999	28.000	53,6
Engelsiz ulaşımına yönelik ring aracı	-	-	-	-	-	-

Yan dal / çift ana dal ortak program memnuniyet düzeyi	-	3,08	2,75	-	3,00	-
Ulusal öğrenci değişim olanaklarından memnuniyet düzeyi	-	3,13	3,05	-	3,50	-
Uluslararası öğrenci değişim olanaklarından memnuniyet düzeyi	-	3,12	2,98	-	3,50	-
Engellilerin eğitim öğretim desteklerinden memnuniyet düzeyi	-	3,00	3,00	-	3,00	-
Ön Lisans / Lisans dersi veren öğretim üyelerinin değerlendirilmesi sonuçları	-	-	3,62	-	4,00	-
Öğrencilerin eğitim öğretim altyapısı olanaklarından memnuniyet düzeyi	-	2,99	3,04	-	3,00	-
Öğrencilerin kütüphane olanaklarından memnuniyet düzeyi	-	3,17	3,20	-	3,50	-
Staj destek hizmetlerinden memnuniyet düzeyi	-	3,05	2,75	-	3,00	-
Akademik personelin kurum kültüründen memnuniyet düzeyi	-	3,11	3,37	-	3,50	-
İdari personelin kurum kültüründen memnuniyet düzeyi	-	3,21	3,37	-	3,50	-
Erişim sayfasından memnuniyet düzeyi (Akademik personel)	-	3,44	3,51	-	3,50	-
Erişim sayfasından memnuniyet düzeyi (İdari personel)	-	3,57	3,73	-	3,50	-



Akademik personelin kurum içi iletişimden memnuniyet düzeyi	-	3,24	3,06	-	3,50	-
İdari personelin kurum içi iletişimden memnuniyet düzeyi	-	2,79	3,56	-	3,50	-
Akademik personelin sosyal olanaklardan memnuniyet düzeyi	-	2,27	2,98	-	3,50	-
İdari personelin sosyal olanaklardan memnuniyet düzeyi	-	2,53	3,02	-	3,00	-
Öğrencilerin sunulan hizmetlerden memnuniyet düzeyi	-	2,97	2,95	-	3,00	-
Öğrencilerin yemekhane hizmetlerinden memnuniyet düzeyi	-	3,07	2,85	-	3,10	-
Yurt olanaklarından memnuniyet düzeyi	-	2,97	2,58	-	3,00	-
Finansal destek ve burslardan memnuniyet düzeyi	-	2,93	2,50	-	3,00	-
Akademik personelin alt yapı olanakları ve destek hizmetlerinden memnuniyet düzeyi	-	3,30	2,89	-	3,50	-
İdari personelin alt yapı olanakları ve destek hizmetlerinden memnuniyet düzeyi	-	2,80	2,96	-	3,50	-
Öğrencilerin mezunlarla iletişim sağlama olanaklarından memnuniyet düzeyi	-	3,07	3,06	-	3,00	-

Tanıtım yapılan ortaöğrenim kurumu sayısı (Kariyer Planlama ve Mezunlarla İlişkiler Koordinatörlüğü aracılığıyla yapılan)	46	80	89	77	20	100,0
Mezun işbirliği ile düzenlenen özel tanıtım etkinliği sayısı (Kariyer Planlama ve Mezunlarla İlişkiler Koordinatörlüğü aracılığıyla)	3	5	-	-	2	-
Katılım gösterilen tanıtım fuarı sayısı (Kariyer Planlama ve Mezunlarla İlişkiler Koordinatörlüğü aracılığıyla yapılan.)	12	14	13	11	15	73,3
Mezunların işe girme oranı (%)	21	21	25	44	29	100,0
Mezunların işe yerleşme süreleri	-	-	42	43	-	-
İşverenin mezunlardan memnuniyet düzeyi	-	-	-	-	-	-
Öğrencilerin kariyer geliştirme hizm. memnuniyet düzeyi (%)	43	41	40	-	72	-
İş yaşamına hazırlık eğitimleri sayısı	26	18	15	53	15	100,0
İş yaşamına hazırlık eğitimlerinden yararlanan öğrenci sayısı	2.612	2.880	2.819	10.436	1.500	100,0
Mezunlar ofisi aracılığıyla iletişim kurulan mezun sayısı	58	26	23	8.193	70	100,0
Doldurulan Mezun Bilgi Formu sayısı	7.542	7.162	5.022	8.193	8.000	100,0
Dokuz Eylül Günü etkinliğinin gerçekleşmesi	1	1	-	-	1	-

Açık erişimden erişilebilir yayın sayısı	1.169	5.239	5.589	615	2.700	22,8
Kütüphane basılı kaynak sayısı	351.062	355.510	361.118	358.440	470.000	76,3
Kütüphane elektronik veri tabanı sayısı	65	53	54	51	93	54,8
Sürelî yayınların tarandığı atıf endeksi sayısı	5	3	3	4	9	44,4
Kütüphane Oryantasyon programından yararlanan öğrenci sayısı	5.983	2.860	5.302	4.286	4.000	100,0

Üniversitemize ilk tercihi ile yerleşen öğrenci sayısı	2.085	2.751	1.651	1.933	2.475	78,1
Üniversitemize ilk beş tercihi içinde yerleşen öğrenci sayısı	6.755	7.730	5.860	6.743	7.630	88,4
Yeni açılan program sayısı	9	34	17	10	20	50,0



Revize edilen öğretim planı sayısı	767	218	305	271	300	90,3
En az %30 yabancı dil ile eğitim veren program sayısı	61	66	75	76	68	100,0
Öğretim planlarında yer alan seçimlerlik ders oranları / ön lisans-lisans-lisansüstü	57	55	59	59	56	100,0
Uluslararası ortak / çift diploma programları sayısı	6	6	6	6	1	-
Öğretim planlarında yer alan sosyal sorumluluk ve toplumsal duyarlılık odaklı ders sayısı	5	9	11	12	2	100,0
Sosyal sorumluluk ve toplumsal duyarlılık ile ilgili dersi alan öğrenci sayısı	55	864	502	728	240	100,0

Araştırma amaçlı değişim programları ile yurtdışına giden öğretim elemanı sayısı	-	-	-	2	10	20,0
Araştırma amaçlı değişim programları ile yurtdışına giden idari personel sayısı	-	-	-	-	2	-
İstihdam edilen yurt dışı deneyimli araştırmacı sayısı	34	-	-	-	30	-
En az üç ay yurt dışı araştırma deneyimi kazanan öğretim elemanı sayısı	44	26	49	47	60	78,3
Laboratuvarlarda çalışmak üzere istihdam edilen uzman personel sayısı	14	13	-	-	70	-
Bilimsel kuruluşlarda görevli öğretim üyesi sayısı	31	9	8	9	18	50,0
Düzenlenen oryantasyon programı sayısı	4	3	4	5	4	100,0
Oryantasyon programlarına katılımcı sayısı	697	833	100	500	100	100,0

Oryantasyona katılan öğrenci sayısı	3.745	3.728	3.917	4.296	3.900	100,0
Ulusal kapsamda yapılan staj sayısı	1.908	19.199	7.312	9.728	10.800	90,1
Psikolojik Danışmanlık ve rehberlik hizmeti alan öğrenci sayısı	785	558	701	823	380	100,0
Öğrenci Kulüp ve toplulukları başına düşen etkinlik sayısı	3,6	1	1,5	1,97	3,4	57,9
Yarı zamanlı çalışan öğrenci sayısı	346	339	467	270	390	69,2

Eczacılık Fakültesi	-	-	-	-	-	-
Açıköğretim Fakültesi	-	-	-	-	-	-

Temel Biyoloji Laboratuvarları Altyapı Projesi	-	-	-	-	-	-
Temel Fizik Laboratuvarları Altyapı Projesi	-	-	-	-	-	-
Hemşirelik Fakültesi Derslik Binası (Tamamlanma oranı / %)	-	-	15	26	80	32,5
Devlet Konservatuarı Bale Binası	-	-	-	-	40	-
İzmir Meslek Yüksekokulu Binası	-	-	-	-	30	-
Acil Servis-Yoğun bakım-Hospis projesi (Tamamlanma oranı/ %)	-	-	-	-	70	-
Engelsiz DEÜ çalışmaları için sesli kitap ünitesi oluşturulması	1	-	-	-	-	-
Açık ve Kapalı Spor Tesisleri (Tamamlanma oranı / %)	-	-	-	-	70	-

İnciraltı Yerleş. Merk. Yemekhane Binası (Tamamlanma oranı / %)	-	-	-	-	40	-
Edebiyat Fak. Öğretim Üyeleri Ek Binası (Tamamlanma oranı / %)	-	-	-	-	80	-

**Kaynakların Performans Hedefleri ve Faaliyetlerine Göre Dağılımları**

STRATEJİK HEDEF 1	BİLİMSEL VE YENİLİKÇİ (İNOVATİF) KAPASİTENİN GELİŞTİRİLMESİ	HARCAMA TUTARI
-------------------	---	----------------

Stratejik Hedef 1.1	İnsan Kaynağının Akademik Beceri, Nitelikli ve Etkin Araştırma Yapabilme Kapasitesinin Arttırılması	2.364.581
Stratejik Hedef 1.2	Araştırma ve Yenilikçilik ile İlgili Fiziksel ve Operasyonel Altyapının Geliştirilmesi	27.760.421
Stratejik Hedef 1.3	Katma Değer Yaratan Bilimsel ve Yenilikçi (İnovatif) Çıktıların Arttırılması	42.513.276
Stratejik Hedef 1.4	Girişimciliği Destekleyecek Altyapının Geliştirilmesi	505.651
Stratejik Hedef 1.5	Ulusal ve Uluslararası Bilimsel ve Yenilikçi Politikaların Belirlenmesinde Proaktif Rolün ve Görünürlüğün Geliştirilmesi	356.607

STRATEJİK HEDEF 2	EĞİTİM VE ÖĞRETİM KALİTESİNİN GELİŞTİRİLMESİ
-------------------	--

Stratejik Hedef 2.1	Dokuz Eylül Üniversitesi'ni Daha Nitelikli Öğrencilerin Tercih Etmesinin Sağlanması	138.985
Stratejik Hedef 2.2	Eğitim - Öğretim Programlarının Niteliğinin Geliştirilmesi	259.494.129
Stratejik Hedef 2.3	Öğretim Üyelerinin Eğitici Niteliklerinin Geliştirilmesi	59.435
Stratejik Hedef 2.4	Eğitim - Öğretim Altyapısının Geliştirilmesi	16.424.056
Stratejik Hedef 2.5	Öğrencilerin Öğrenme İstek ve Kapasitelerinin Geliştirilmesi	429.209

STRATEJİK HEDEF 3	İÇ VE DIŞ PAYDAŞLARLA ETKİLEŞİM VE TOPLUMSAL HİZMET KALİTESİNİN GELİŞTİRİLMESİ
-------------------	--

Stratejik Hedef 3.1	Dokuz Eylül Üniversitesi'nin İtibarının Geliştirilmesi	50.141
Stratejik Hedef 3.2	Kurum İçi İletişim ve İşbirliğinin ve İç Paydaşların Aidiyet Duygusunun Geliştirilmesi	19.546.594
Stratejik Hedef 3.3	Öğrencilere Yönelik Hizmet Kalitesinin Geliştirilmesi	21.591.168
Stratejik Hedef 3.4	Akademik ve İdari Personele Yönelik Çalışma Koşullarının Geliştirilmesi	97.819.576
Stratejik Hedef 3.5	Mezunlarla Etkileşimin Geliştirilmesi	29.250
Stratejik Hedef 3.6	İç ve Dış Paydaşların Yaşam Kalitesine Katkı Vermek Üzere Sürdürülebilirlik Odaklı Aksiyonların ve Toplum Merkezli Hizmetlerin Etkinliğinin Geliştirilmesi	380.589.839



## Bilimsel ve Yenilikçi (İnovatif) Kapasitenin Geliştirilmesi Hedefi Kapsamındaki Harcama Dağılımları

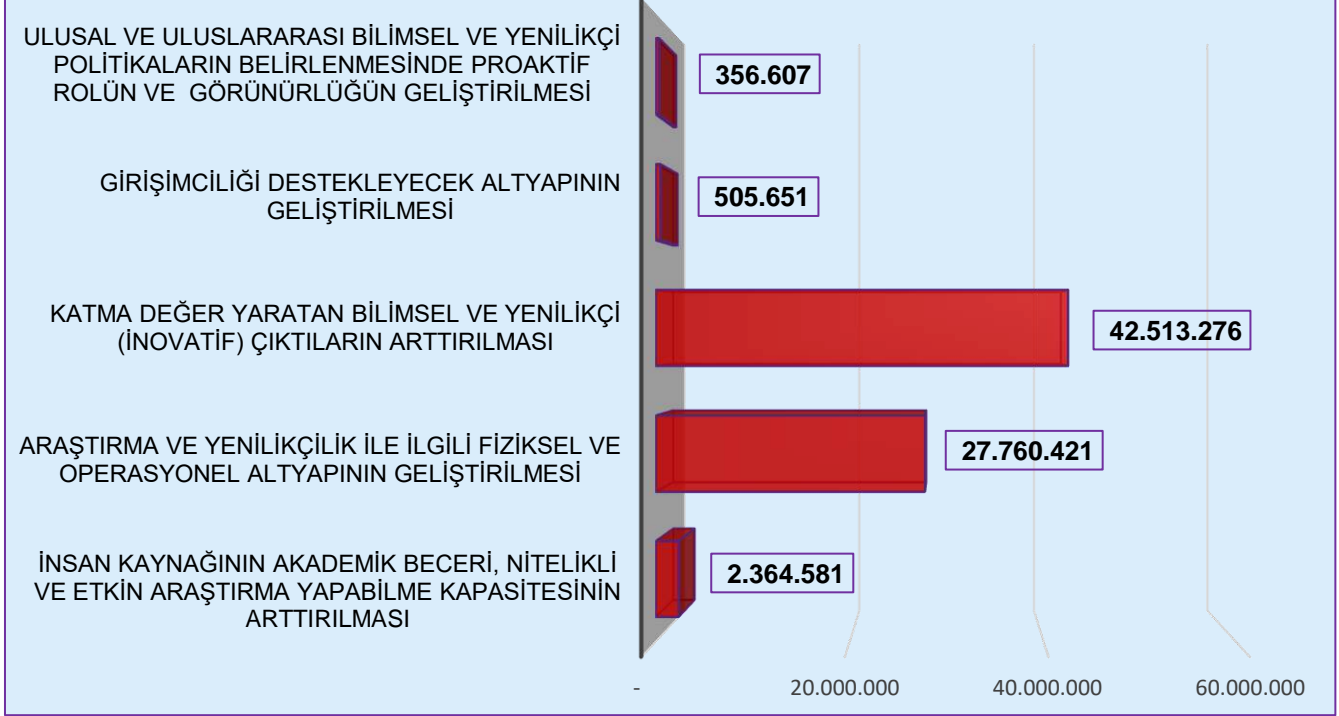

## Eğitim ve Öğretim Kalitesinin Geliştirilmesi Hedefi Kapsamındaki Harcama Dağılımları

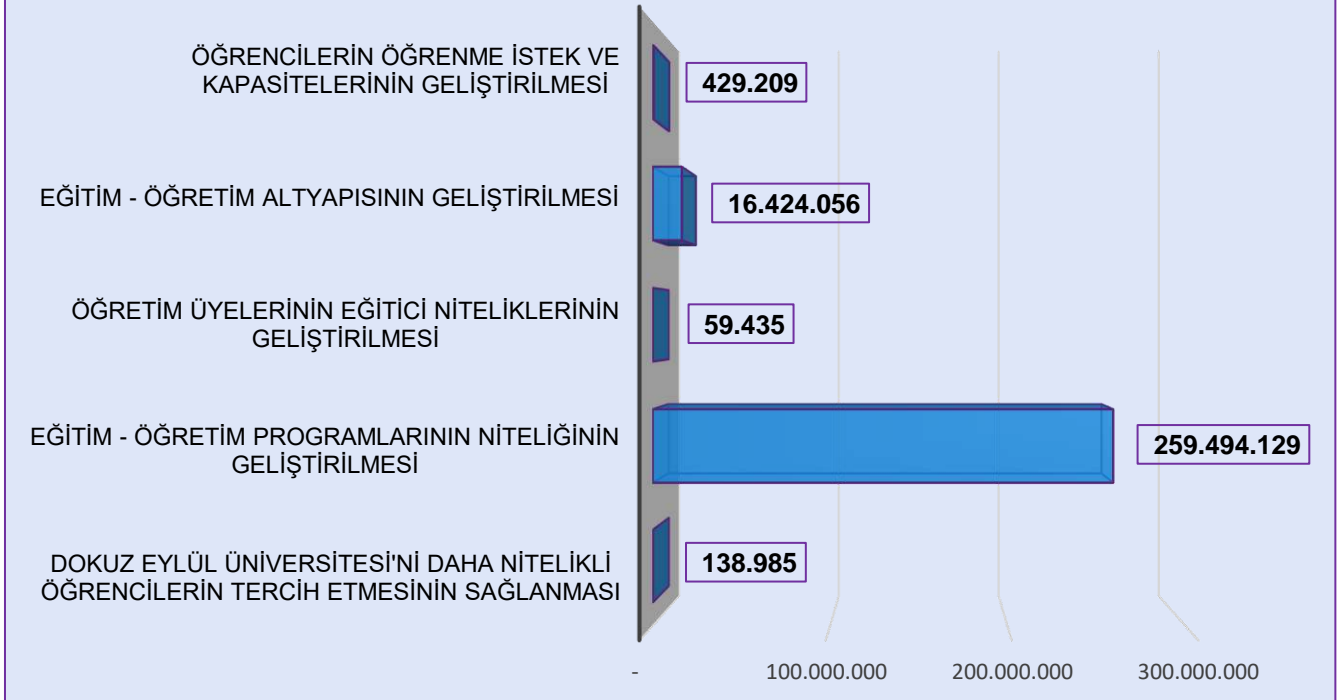

## İç ve Dış Paydaşlarla Etkileşim ve Toplumsal Hizmet Kalitesinin Geliştirilmesi Hedefi Kapsamındaki Harcamalar

İÇ VE DIŞ PAYDAŞLARIN YAŞAM KALİTESİNE KATKI VERMEK ÜZERE SÜRDÜRÜLEBİLİRLİK ODAKLI AKSİYONLARIN VE TOPLUM...

297.438.645

MEZUNLARLA ETKİLEŞİMİN GELİŞTİRİLMESİ

22.874

AKADEMİK VE İDARI PERSONELE YÖNELİK ÇALIŞMA KOŞULLARININ GELİŞTİRİLMESİ

76.447.955

ÖĞRENCİLERE YÖNELİK HİZMET KALİTESİNİN GELİŞTİRİLMESİ

16.873.930

KURUM İÇİ İLETİŞİM VE İŞBİRLİĞİNİN VE İÇ PAYDAŞLARIN AİDİYET DUYGUSUNUN GELİŞTİRİLMESİ

15.276.054

DOKUZ EYLÜL ÜNİVERSİTESİ'NİN İTİBARININ GELİŞTİRİLMESİ

39.186

100.000.000 200.000.000 300.000.000

## BÜTÇE KAYNAKLARININ KESİNLEŞEN HARCAMALARININ STRATEJİK HEDEFLER BAZINDA ORANSAL DAĞILIMLARI



## 2. Performans Sonuçlarının Değerlendirilmesi:

Dokuz Eylül Üniversitesi 2016 – 2020 Stratejik Planı kapsamında tanımlanan hedeflere yönelik 2019 yılı için belirlenen performans hedef göstergeleri verilerinin, yıl içinde altı aylık periyotlarda takibi ve kayıt altına alınması çalışmalarının tamamlanması sonucu elde edilen yıllık değerlerin, kurum hedefleri ile karşılaştırılarak raporlanması neticesinde, sorumlu birimlerimizin bazılarının belirlenen hedefler ile uyumlu veriler elde ettiği, bazı birimlerin ise 2019 yılı için öngörülen performans hedef göstergelerinin gerisinde ya da üzerinde veriler elde ettiği belirlenmiştir. Bu kapsamda elde edilen veriler ve sonuçların gerekçeleri yukarıda ilgili alanlarda tanımlanmıştır.

2016 – 2020 Kurum Stratejik Planı kapsamında, 2019 yılı performans hedef göstergelerinin izlenmesi faaliyetlerinde, öncelikle bir önceki yılda belirlenen hedef düzeylerinin gerisinde çıktı üreten birimlerde, mevcut durumun iyileştirilmesi ve yeni dönemde ulaşılması amaçlanan verilerin elde edilmesi yönünde çalışmalara hız verilmesi, 2019 yılı hedeflerinin üzerinde veriler elde eden birimlerimizde kapasite güncellemelerinin yapılması ve mevcut durumun tanımlanması faaliyetlerine hız verilmesi, 2019 yılı hedefleri ile uyumlu çıktı üreten birimlerimiz ile de varsa yeni faaliyet alanları ve çıktılarının revizyonu çalışmalarına hız verilmesi amaçlanmaktadır.

Bu kapsamda; 2019 yılı için belirlenen Performans Hedef Düzeylerinin gerisinde veriler üreten birimlerin, hedeflerindeki sapmaların nedenlerinin tespiti ve varsa gerekçelerinin alınarak, yeni dönemde eksik hususların tamamlanması ve ulaşılması amaçlanan verilerin elde edilmesi yönünde çalışmalar başlatılmıştır.

## 3- Performans Bilgi Sisteminin Değerlendirilmesi:

Kurumumuzda 2016 – 2020 Stratejik Planı ile ortaya konulan stratejik amaçlar ve bu amaçları başarmak için belirlenen stratejik hedefler her yıl periyodik olarak takip edilmektedir.

Stratejik hedefler, kurumun iyileşmeye açık alanları dikkate alınarak belirlenmiş olmakla birlikte, Stratejik amaç ve hedeflere ulaşmak için gerekli faaliyet ve çıktılarının izlenmesi amacıyla, ilgili hedefler ile uyumlu performans hedef ve göstergeleri belirlenmiştir. Kurumumuzdaki bütçe sistemi içerisinde performans hedefleri ile stratejik planda yer alan stratejik hedefler arasında bağ kurulmaktadır. Performans programları ve faaliyet raporları ile stratejik amaç ve hedeflere ne derece ulaşıldığı takip edilmektedir.

Bu amaçla Üniversitemizin 2016 – 2020 Stratejik Planı kapsamında tanımlanan hedeflere ulaşılması yönünde belirlenen performans hedef göstergelerinin raporlanmasına yönelik uyguladığı süreçler, Maliye Bakanlığı tarafından yayınlanmış olan “Kamu idarelerince Hazırlanacak Performans Programları Hakkında Yönetmelik” ile belirlenmiştir. Üniversitemiz performans programı hazırlıkları ve takibine ilişkin olarak, Maliye Bakanlığınca yönetilen e-bütçe sistemi altındaki Performans Programı Modülünü kullanmakta ve ilgili birimlere ilişkin verileri takip etmektedir.

Performans bilgi sistemi için veri hazırlama yükümlülüğü olan alt birim sorumluları belirlenmiş, görev ve sorumlulukları tanımlanmıştır. Performans bilgisine yönelik çıktılar, daha önceki dönem gerçekleştirme verileri ile ve çapraz sorgulama yöntemi ile makullük ve güvenilirlik açısından sorgulanmaktadır.

Üniversitemizin “Kalite Koordinatörlüğü ve Kalite Komisyonu Yönergesi” Üniversite Senatosu’nun, 13.09.2017 tarih ve 477/11 sayılı kararı ile yürürlüğe girmiştir. Bu bağlamda, Kurumun kalite güvencesi sisteminin kurulması ve işletilmesi kapsamında yetkili ve sorumlu olarak kurul ve alt komisyon çalışma grupları oluşturulmuş, kalite güvencesi çalışmalarındaki iyileştirmeye açık alanların belirlenebilmesine yönelik olarak, iç paydaşlar (Akademik ve idari çalışanlar, öğrenciler) ve dış paydaşların (İşverenler, mezunlar, meslek örgütleri, araştırma sponsorları, öğrenci yakınları vb.) süreçlere daha aktif katılımlarının sağlanması hedefine yönelik yeni süreçler ile memnuniyet ölçme (anketler ile) ve analiz çalışmalarına hız verilmiştir.

Yükseköğretim kurumlarının, en az beş yılda bir, Yükseköğretim Kalite Kurulu tarafından yürütülecek periyodik bir kurumsal dış değerlendirme sürecinden geçmekle yükümlü olmaları kapsamında; Üniversitemiz, Yükseköğretim Kalite Kurulu’nun 2017 Yılı Kurumsal Dış Değerlendirme Programı Ön Ziyaret ve Saha Ziyareti Takvimi’nde yer alarak, 22-25 Ekim 2017 tarihleri arasında Dış Değerlendirme sürecini tamamlamıştır.

“Değerlendirme Takımı” tarafından belirlenen Plana göre; Mühendislik Fakültesi, Eğitim Fakültesi, Tıp Fakültesi, Fen Fakültesi, İktisadi ve İdari Birimler Fakültesi, Güzel Sanatlar Fakültesi, İzmir Meslek Yüksekokulu, Sağlık Hizmetleri Meslek Yüksekokulu, Spor Bilimleri ve Teknolojisi Yüksekokulu, Sosyal Bilimler Enstitüsü, İzmir Uluslararası Biyotıp ve Genom Enstitüsü, Deniz Bilimleri ve Teknolojisi Enstitüsü, akademik, idari personel ve öğrenciler ile görüşmeler, ayrıca bazı daire başkanlarıyla, uygulama ve araştırma merkezi müdürleriyle, birim koordinatörleri, akademik ve idari çalışanları, öğrenciler ve dış paydaşları ile de birebir görüşmeler gerçekleştirerek “kalite güvence sistemi, kurum vizyonu, eğitim-öğretim, araştırma ve geliştirme, toplumsal katkı, yönetim sistemi ve kurumsal karar alma süreci alanlarında mevcut durumların yeterli ve geliştirmeye açık yönleri değerlendirilmiştir.

Yükseköğretim Kalite Kurulu Değerlendirme Takımı Sonuç Bildirgesinin Üniversitemize iletilmesi sonrası, kurumsal düzeyde iyileştirmeye açık alanların tespiti, öncelikli alanların ve ihtiyaçların belirlenmesi, olası bütçe ek maliyetleri ve saha eğitimlerinin ve farkındalıklarının artırılmasına yönelik, Kalite Komisyonu moderatörlüğünde, ilgili alt komisyonlar ve çalışma grupları belirlenerek, aksiyon planları oluşturulmaya başlanmıştır.

Kurumumuzda dış değerlendirmeye hazırlık çalışmalarının yanı sıra, farklı akademik ve idari birimlerde ve laboratuvarlarda, program akreditasyonu, laboratuvar akreditasyonu ve sistem standartları yönetimi (ISO 9001, ISO 14001, OHSAS 18001 vb) çalışmaları yürütülmektedir.

## 4. KURUMSAL KABİLİYET VE KAPASİTENİN DEĞERLENDİRİLMESİ

Yükseköğretim Kalite Güvencesi Yönetmeliği ve ilgili süreçleri kapsamında Yükseköğretim Kalite Kurulu Değerlendirme Ekibi tarafından üniversitemizde gerçekleştirilen; 6 Ekim 2017 tarihinde bir günlük ön ziyaret ve 22-25 Ekim 2017 tarihlerinde 4 günlük kapsamlı saha ziyareti süresince, Rektörlük ve ziyaret edilen akademik ve idari birimlerdeki yönetici, akademik ve idari personel ile öğrenciler ve dış paydaşlarla yapılan görüşmeler sonucu elde edilen bilgiler ve izlenimler, üniversitenin hazırlamış olduğu Kurumsal İç Değerlendirme Raporu kapsamında yer alan bilgiler ve veriler ışığında, Kurumsal Dış Değerlendirme ölçütleri çerçevesinde değerlendirilmiş ve elde edilen sonuçlar doğrultusunda, üniversitenin “Güçlü Yönleri” ve “Geliştirmeye / İyileştirilmeye Açık Yönleri” değerlendirme konu başlıkları altında aşağıda tanımlanmıştır.

### 1. KALİTE GÜVENCESİ

#### Güçlü Yönler:

- Üniversitenin stratejik planlamanın önemi ile çok yönlü kalite güvencesi ve yönetimi (ISO 9000-9001 KYS, EFQM, MÜDEK, RINA, vb.) konusunda sahip olduğu farkındalık, deneyim ve kurumsal destek
- Kalite güvencesinin üniversitenin tüm akademik ve idari birimlerine yaygınlaştırılması yönündeki çalışmalara Rektörlük ve Kalite Komisyonu tarafından sağlanan kurumsal destek
- Kurum içerisinde örnek kalite yönetimi ve kalite güvencesi uygulamalarının bulunması; (Örneğin; Tıp Fakültesi, Mühendislik Fakültesi, İzmir MYO)
- Kurum içerisinde kalite yönetimi, kalite güvencesi ve kalite kültürü konusunda eğitimli, bilinçli, istekli ve nitelikli çok sayıda insan kaynağının bulunması
- Dış paydaşların (mezunlar, yerel resmi ve sivil toplum kuruluşları, meslek örgütleri) ile ilişki ve iletişimin güçlü olması
- 6. Toplam kalite uygulamalarının bir yönetim aracı olarak kurum içi süreçleri ve kurum dışından temin edilen hizmetleri kapsayacak şekilde benimsenmesi

#### Geliştirmeye / İyileştirmeye Açık Yönler:

- Kurumun ilan edilmiş bir kalite politikası, stratejik planlama deneyimi olmasına karşın, stratejik plan çerçevesinde belirlenmiş olan hedeflerin izlenmesi ve kurumsal bütünlük içerisinde ilgili konularda iyileştirmelere yönelik kullanılması
- Kalite yönetim sistemi ve kalite güvencesi uygulamalarının tüm akademik ve idari birimlere yaygınlaştırılması, çeşitlendirilmesi, araştırma ve topluma hizmet faaliyetlerini de kapsayacak şekilde kurum kültürü haline getirilmesi
- Kurumsal ve kapsayıcı bir uluslararasılaşma stratejisinin geliştirilmesi ve yönetilmesi

- Kalite çalışmalarına öğrenci, akademik ve idari personel ile mezunların daha fazla katılımlarının sağlanması
- Kalite yönetimi ve güvencesine ilişkin çalışmaların ve uygulamaların kurumun tüm hizmetlerini (eğitim ve öğretim, araştırma, topluma hizmet, idari ve destek süreçleri) ve yönetim kalitesini içine alacak şekilde bütünsel bir çerçevede ele alınması ve uygulanması
- Kurum dışından temin edilen hizmetleri ile ilgili KYS uygulamalarının, mevcut yasal mevzuat doğrultusundaki uygulamalar ve kurum tarafından yapılan anketlerin ötesinde güçlendirilmesi

## 2. YÖNETİM SİSTEMİ VE KURUMSAL KARAR ALMA SÜRECİ

### Güçlü Yönler:

- Yönetim deneyimine sahip yöneticilik özellikleri gelişmiş güçlü, deneyimli insan kaynakları
- Stratejik planlama ve stratejik yönetim konusundaki bilgi ve uygulamaya yönelik birikimi
- Güçlü bilgi işlem, yazılım ve kampüs otomasyon alt yapısı
- İdari personelin bireysel ve kariyer gelişimini destekleyecek eğitim ve teşvik programlarının varlığı
- Zengin ve güçlü finans kaynakları (Döner sermaye ve araştırma gelirleri)
- Dış paydaşlar (iş dünyası, kamu kuruluşları, STK ve mezunlar ve toplum) ile olan güçlü ilişkiler
- 2010 yılından bu yana mal / hizmet sağlayan tedarikçilere anket uygulaması yapılıyor olması (ancak bu anketin değerlendirilmesi sonucu yapılan iyileştirmelere ilişkin bilgi sunulmaması ise iyileştirmeye açık)
- Engelsiz Üniversite yatırım ve faaliyetleri (İzmir'de 6 Üniversite ile bu konuda kurulmuş ve aylık toplanan kurul ile geliştirme ve işbirliği çalışmaları; İzmir Büyükşehir Belediyesi tarafından Kırmızı Bayrak (Engelsiz Üniversite) ile ödüllendirilen ilk Üniversite olması)

### Geliştirmeye / İyileştirmeye Açık Yönler:

- İç ve dış paydaşların daha fazla katılımları ile stratejik plana dayalı yönetim sistemi ve kültürünün oluşturulması, yetki, görev ve sorumlulukların bu çerçevede belirlenmesi ve yine bu doğrultuda performans sisteminin tanımlanması
- Akademik ve idari birimlerin yönetimlerinde sürdürülebilir kurumsal yönetim kültürünün geliştirilmesi
- İki yılda bir yapılan çalışan memnuniyet anketlerinin her yıl yapılması, katılımın arttırılması, iyileştirme sonuçlarının iç paydaşlar ile paylaşılması
- Çalışanlar için teşvik, takdir ve ödüllendirme süreçlerinin genişletilmesi, işlevsel hale getirilmesi
- Liderlik etkinliğinin ölçülmesi, her düzeyde liderlik etkinliğini arttıracak teşvik ve destek mekanizmalarının geliştirilmesi,



•Sunulan tüm hizmetlerde, bilgi yönetimi ve otomasyon sisteminin üniversitenin tüm süreçlerini ve işleyişini kapsayacak bir bütünsellik içerisinde gözden geçirilmesi ve güncellenmesi

### 3. EĞİTİM-ÖĞRETİM

#### Güçlü Yönler:

- Bulunduğu bölgenin ve ülkemizin gelişmiş ve öğrenciler tarafından tercih edilen üniversitelerinden biri olması,
- Önlisans, lisans ve lisansüstü düzeyde, denizcilikten sanata, sosyal bilimlerden mühendisliğe geniş program çeşitliliği
- Eğitim-öğretim programlarının tasarımı, uygulanması ve sistematik gözden geçirilmesinde AKTS araçlarının düzenli kullanılması, TYYÇ ile ilişkilendirilmesi ve kolay kullanıma sahip verimli ve diğer veri tabanlarıyla ilişkili otomasyonu
- AKTS Bilgi Paket/Ders Kataloğu içeriğinin zenginliği ve kolay erişilebilirliği
- Üniversitenin vermiş olduğu derecelerin ve diplomaların şeffaflığını sağlayan ve tanınmayı güçlendiren Avrupa Konseyi tarafından “AKTS” ve “Diploma Eki” Etiketlerine sahip olması
- Özel yaklaşım gerektiren öğrencilere sağlanan eğitim-öğretim desteği ve kampüs olanakları
- Dış paydaşlarla olan yakın ve güçlü ikili ilişkileri (Örneğin; İzmir Barosu ve Hukuk Fakültesi'nin ders planlarının oluşturulmasındaki ortak çalışmaları)
- Kurumsal düzeyde KYS ve bazı eğitim ve öğretim programlarında kalite güvencesi ve akreditasyona yönelik önemli birikim ve örnek uygulamalar (ISI 9001 KYS, EFQM, TEPDAD / UTEAK, MÜDEK)
- 9. Üniversitenin sahip olduğu, öğrencilerine, mensuplarına ve konuklarına sağladığı nitelikli tesis ve hizmetler
- 10. Güçlü ve deneyimli akademik ve idari insan kaynakları
- 11. Bazı fakülte programlarında (Örneğin; Tıp, Eğitim Fakülteleri) öğrenci merkezli öğrenme, öğretme ve değerlendirme yaklaşımlarının benimsenmiş ve kullanılıyor olması

#### Geliştirmeye / İyileştirmeye Açık Yönler:

- Program gözden geçirme çalışmalarının yaygınlaştırılması, iç ve dış paydaşların bu süreçlere sistematik olarak katılımları
- Bazı eğitim programlarında iyi uygulama örneği görülen (Örneğin, Tıp, Eğitim Fakülteleri) öğrenci merkezli öğrenme, öğretme ve değerlendirme yaklaşımlarının yaygınlaştırılması
- İki yılda bir yapılan öğrenci memnuniyet anketlerinin her yıl yapılması, katılımın artırılması, iyileştirme sonuçlarının kamuoyuyla paylaşılması

- Öğrenci merkezli öğrenme, değerlendirme, öğrenme çıktılarına ve iş yüküne dayalı kredilendirme hakkında öğrencilerin farkındalığı
- Çeşitli birimlerde fiziksel ve insan kaynağı yetersizliklerine yol açan öğrenci sayısı artışı (Örneğin, İİBF, İzmir MYO, Sağlık Hizmetleri MYO)
- Öğrenme kaynaklarına ve bunlara erişilebilirlik açısından kampüsler arası farklılıkların iyileştirilmesi
- Öğretim elemanlarının atanması ve yükseltilmesinin kurum misyon ve hedefleri ile ilişkilendirilmesi (Örneğin, İç beslemenin dengelenmesi)
- Öğrencilerin başka üniversitelerden de ders alabilmeleri (Örneğin; yaz okulu ve bütünleme hakkı olmayan öğrencilerin diğer üniversitelerin yaz okullarından ders alabilmeleri) ve alınan derslerin tanınmasına yönelik süreçler
- Öğrencilere sunulan kariyer planlama, kişisel gelişim ve staj desteğinin güçlendirilmesi
- Formal ve İnformal yollarla kazanılmış yeterlilik veya yeterlilik bileşenlerinin tanınması konusunda uygulamaların zenginleştirilmesi

#### 4. ARAŞTIRMA VE GELİŞTİRME

##### Güçlü Yönler:

- Araştırma ve uygulama merkezleri, DETTO, DEPART, İBG (Sağlıkta İnovasyon Eko Sistemi, EMUM, vb.) gibi bilginin ticari ürüne ve topluma katkıya dönüştürülmesini sağlayacak güçlü araştırma ve uygulama alt yapısına sahip olması
- Güçlü fiziksel ve mali araştırma kaynakları, BAP destekleri
- Yurtiçi ve yurt dışı bilimsel faaliyetlere sağlanan teşvik
- Araştırma ve Uygulama Merkezlerinin gelir yaratma potansiyeli
- Tematik araştırma alanlarının belirlenmiş/belirlenme aşamasında olması
- Bazı fakültelerde araştırma ve geliştirmeyi desteklemeye yönelik iyi uygulama örneklerinin (örneğin; TIP Fakültesi Dekanlık bünyesinde Araştırma Okulu, Araştırma Kurulu-ARDAK) varlığı

##### Geliştirmeye / İyileştirmeye Açık Yönler:

- Stratejik Planda araştırma ve geliştirme ile ilgili amaç ve hedeflerinin daha ölçülebilir, izlenebilir ve iyileştirilebilir performans göstergelerine dayalı hale getirilmesi ve bunların daha etkin olarak kullanılması
- Kurumun tematik araştırma alanlarının var olan diğer araştırma alt yapısı güçlü alanları da kapsayacak şekilde genişletilmesi
- Araştırma sonuçlarının ticarileştirilmesi, fon yaratmaya ilişkin izlenen göstergelerin de stratejik plan ile ilişkilendirilmesi
- Araştırma faaliyetleri ile eğitim ve öğretim süreçlerinin ilişkilendirilmesine yönelik süreçler (Örneğin; öğrencilerin eğitim ve öğretim programlarının bir parçası olarak araştırma süreçlerine katılımı)

- Üniversitedeki araştırmalara katkı sağlayan uluslararası araştırmacıların sayısının artırılması ve bu araştırmacılara verilen idari ve destek hizmetlerinin iyileştirilmesi
- Araştırma sonuçlarının etkinliğinin ve verimliliğinin gözden geçirilmesi, sürekliliğinin ve kalite güvencesinin sağlanması
- Ulusal ve uluslararası projelere katılımın teşvik edilmesi ve mevcut araştırma kaynaklarına ilave olarak daha fazla dış kaynak yaratılması
- Genç akademisyenlerin ve öğrencilerin daha fazla araştırma ve geliştirme projelerine katılımlarının teşvik edilmesi
- Başarılı akademisyenlere sağlanan olanakların zenginleştirilmesi ve teşvik edilmesi

## 5. TOPLUMSAL KATKI

### Güçlü Yönler:

- Üniversite bünyesinde yer alan tüm birimlerde topluma hizmet sorumluluğu ve bilincinin gelişmiş olması
- Eğitim ve öğretim programlarının, araştırma ve uygulama merkezlerinin çeşitliliği ve toplumsal hizmet açısından zengin olanakları
- Kamu, özel ve sivil toplum kuruluşları ile yakın işbirlikleri
- Üniversitenin Tıp Fakültesi ve hastane olanakları
- Üniversite sosyal tesislerinin topluma açık olması
- Üniversitenin topluma hizmet üreten kampüs alt yapıları, olanakları
- Kamu, özel ve sivil toplum kuruluşları ile olan yakın işbirlikleri
- Teknoloji Transfer Ofisi ve Teknokent'e sahip olması

### Geliştirmeye / İyileştirmeye Açık Yönler:

- Üniversitenin topluma hizmet alanlarının önceliklendirilmesi
- Topluma katkı sağlayan faaliyet ve hizmetlerin stratejik plan ile ilişkili olarak etkinliğinin, verimliliğin ölçülüyor ve gözden geçiriliyor olması, kalite güvencesinin sağlanması
- Topluma hizmet veren birimlerin zaman zaman karşılaşılabildikleri idari ve/veya mevzuat kaynaklı engellerin aşılmasında bu birimlerin daha fazla desteklenmesi

## C . Değerlendirme

Üniversitemizin 2016 – 2020 Stratejik Planında, Bilimsel Araştırmalar ile Eğitim – Öğretim Sistemlerinin kalitesini geliştirmeyi, iç ve dış paydaşlara yönelik hizmet kalitesini arttırmayı ve bu sayede toplumsal katkı sağlamayı amaçlayan hedefler benimsenmiştir. Bu amaçla Dokuz Eylül Üniversitesi, Türkiye ve uluslararası öncelik stratejileri ile ilintili olarak “Stratejik Araştırma”, diğer deyişle araştırmaların topluma doğrudan katkıda bulunmaları beklentisini göz önüne alarak, birleştirici stratejik araştırma alan başlıklarını (sağlık, deniz, çevre, enerji / malzeme teknolojileri, ulaştırma, işletme - bilim ve toplum vb.) belirlemiştir.

Belirlenen stratejik alanlarda Dokuz Eylül Üniversitesi, bölümleri arasında güçlü bir eşgüdümün sağlanması ve sinerji oluşturma; Ulusal ve uluslararası paydaşlar nezdinde Üniversitemizin görünürlüğünü arttırma; Dokuz Eylül Üniversitesi dışındaki kurumlarla tamamlayıcı stratejik işbirliği ağlarını kurma ve konuya özgü konsorsiyumlar oluşturma; bölgesel ortaklıklar ile bu araştırmalara liderlik etme ve Avrupa Araştırma Alanı'nın bir parçası olma yolundaki çalışmalara öncelik verme hedefleri ile çalışmalarını yoğunlaştırmıştır.

Kurumumuz, araştırma öncelikleri kapsamındaki faaliyetleri için gerekli fiziki / teknik altyapının ve mali kaynakların oluşturulmasına ve uygun şekilde kullanımına yönelik olarak, Bilimsel Araştırma Projeleri Koordinasyon Birimi, DETTO (Dokuz Eylül Teknoloji Transfer Ofisi) Koordinatörlüğü, Teknopark, İleri Araştırma Merkezleri ve Merkez Laboratuvarları ile akademisyenlerine destek olmaktadır. Dokuz Eylül Üniversitesi bu amaç ve hedeflerine ulaşabilmek için Akademik ve İdari personeliyle faaliyetlerini etkin ve verimli kılmak üzere azimli bir çalışma göstermektedir.

Devlet üniversitelerinin temel mali kaynağını genel bütçeden ayrılan ödenekler oluşturmaktadır. Bunun yanı sıra bireysel ve kurumsal bağışlar diğer kaynaklardır. Ancak günümüz ekonomik koşulları ve kıt kaynaklar dikkate alındığında bütçede verilen miktarların yeterli olmayacağı açıktır.

Bu nedenle üniversitelerin kendilerine öngelir yaratacak faaliyetler geliştirmesi, maliyetleri azaltarak verimliliği artırması, kaynakları adil olarak tahsis etmesi, etkili ve verimli kullanmaları gereklidir. Aynı zamanda, ulaşmayı istediği yerde olabilmesi için yeni kaynaklar ve ortaklıklar oluşturmalıdır.

Üniversitemizde kendi gelirini yaratan ve kendi imkanları ile sonuca ulaşmanın önemini kavrayan bir üniversite olarak eğitim, araştırma, paydaşlara hizmet işlevlerinin daha etkin bir biçimde yerine getirilebilmesi ve ulusal - uluslararası tanınırlığın geliştirilmesine yönelik finansal kaynak yaratmak amacı ile bu gereği vurgulamaktadır.

Üniversitemizin 2016–2020 dönemi stratejik planı hazırlanarak Kalkınma Bakanlığı'na sunulmuştur. Stratejik Planımızda belirlenen amaç ve hedeflere ulaşmak için her yıl performans programı hazırlanmaktadır. Bu performans programlarında belirlenen hedef ve göstergelerin daha sağlıklı belirlenip izlenmesi için Üniversitemizde mevcut bulunan bilgi sistemlerinin güncelleme ve geliştirme çalışmaları kapsamında, Strateji Geliştirme Daire Başkanlığı ve Bilgi İşlem Daire Başkanlığı bünyesinde oluşturulan çalışma grubu tarafından, "Yönetim Bilgi Sistemi" sürecinin, otomasyon programı yazılımı başlatılmış ve kurumsal düzeyde tüm paydaşların anlık veri girişlerine izin veren sistemlerin ilk ayağı tamamlanarak, 2019 yılı itibarıyla test uygulamalarını başarıyla gerçekleştirmiştir.

Mevcut program altyapısına ilave edilen yeni faaliyet başlıkları ve formlarının yazılımının 2020 yılı sonuna kadar tamamlanması ve kurumsal düzeyde faaliyet ve sonuçlarının anlık otomasyon programı desteğiyle raporlanması hedefiyle, çalışmalar Strateji Geliştirme Daire Başkanlığı koordinatörlüğünde aralıksız sürdürülmektedir.

5018 sayılı Kanununun 60. maddesine göre, Üniversitemizin iç kontrol sisteminin kurulması, standartlarının uygulanması ve geliştirilmesi konularında çalışmalar yapmak ve ön mali kontrol faaliyetini yürütme görevi Strateji Geliştirme Daire Başkanlığının sorumluluğunda yürütülmektedir.

Üniversitemiz birimlerinin katılımı ile hazırlanan İç Kontrol Standartları Eylem Planının hayata geçirilmesi için çalışmalar sürdürülmektedir.

## 5. ÖNERİ VE TEDBİRLER

Kurumumuzun idari ve mali yönlerden rotasını belirleyip geleceğe ışık tutmakta olan ve aynı zamanda durum değerlendirmesi yaparak hedefleri izleme başarımızı ve performansımızı ölçen Stratejik Plan, Performans Programı, Faaliyet Raporu gibi temel raporlarımızın Üniversitemizin ortak veri tabanından standart bilgileri içerecek şekilde ve İç Kontrol Sistemi ile geliştirilmekte olan Kalite Sistemi ile etkileşimli olması zorunludur.

Bu kapsamda, Dokuz Eylül Üniversitesi olarak, “Yönetim Bilgi Sistemi” süreçlerini hedeflenen sürelerde tamamlayarak, yukarıda tanımlanan hizmet ve çıktıların; Uyumlu, şeffaf, doğrulanabilir ve karşılaştırmalı rapor ve analizlerine imkan veren otomasyon programı kapsamına alınması gayesiyle çalışmalarımız hız kazanmıştır.

Ayrıca, 2019 Yılında İç Kontrol sistemi çalışmaları kapsamında, iş akışlarının revize edilmesi, kurum genelinde memnuniyet değerlendirme sistemi oluşturulması ve risk analizi çalışmalarıyla, kurum risklerinin saptanması çalışmaları devam etmektedir.

**EKLER :**

**A. İç Kontrol Güvence Beyanı (Ek – 1)**

Rektör olarak yetkim dâhilinde;

Bu raporda yer alan bilgilerin güvenilir, tam ve doğru olduğunu beyan ederim. Bu raporda açıklanan faaliyetler için bütçe ile tahsis edilmiş kaynakların, planlanmış amaçlar doğrultusunda ve iyi mali yönetim ilkelerine uygun olarak kullanıldığını ve iç kontrol sisteminin işlemlerin yasalık ve düzenliliğine ilişkin yeterli güvenceyi sağladığını bildiririm.

Bu güvence, Rektör olarak sahip olduğum bilgi ve değerlendirmeler, iç kontroller, iç denetçi raporları ile Sayıştay raporları gibi bilgim dâhilindeki hususlara dayanmaktadır.

Burada raporlanmayan, idarenin menfaatlerine zarar veren herhangi bir husus hakkında bilgim olmadığını beyan ederim.

İzmir- 27.02.2020

Prof.Dr. Nükhet HOTAR  
Rektör



## B. Mali Hizmetler Birim Yöneticisinin Beyanı (Ek – 2)

Mali hizmetler birim yöneticisi olarak yetkim dâhilinde;

Bu idarede, faaliyetlerin mali yönetim ve kontrol mevzuatı ile diğer mevzuata uygun olarak yürütüldüğünü, kamu kaynaklarının etkili, ekonomik ve verimli bir şekilde kullanılmasını temin etmek üzere iç kontrol süreçlerinin işletildiğini, izlendiğini ve gerekli tedbirlerin alınması için düşünce ve önerilerimin zamanında üst yöneticiye raporlandığını beyan ederim.

İdaremizin 2019 yılı Faaliyet Raporunun “III/A- Mali Bilgiler” bölümünde yer alan bilgilerin güvenilir, tam ve doğru olduğunu teyit ederim.

İzmir- 27.02.2020

Fatma KÖKSAL  
Strateji Geliştirme Daire Başkanı



**STRATEJİ  
GELİŞTİRME  
DAİRE  
BAŞKANLIĞI**